

ลสว.

สำนักส่งเสริมวิชาการและงานทะเบียน
มหาวิทยาลัยราชภัฏวไลยอลงกรณ์ ในพระบรมราชูปถัมภ์

รายงานประจำปี 2552



คำนำ

สำนักส่งเสริมวิชาการและงานทะเบียน มหาวิทยาลัยราชภัฏวไลยอลงกรณ์
ในพระบรมราชูปถัมภ์ จัดทำรายงานประจำปี 2552 เพื่อเสนอผลการดำเนินงานตามภารกิจ
ของสำนัก ผลงานที่ปรากฏเกิดจากความร่วมมือในการปฏิบัติงานของบุคลากรและผู้บริหาร
ของสำนัก อีกทั้งได้รับการสนับสนุนจากผู้บริหารของมหาวิทยาลัย

ผลการดำเนินงานรายงานตามปีงบประมาณ พ.ศ. 2552 ตั้งแต่วันที่ 1 ตุลาคม 2551
ถึง 30 กันยายน 2552 และในส่วนของ การสนับสนุนการจัดการเรียนการสอนรายงานตาม
ปีการศึกษา ตั้งแต่ 1 มิถุนายน 2552 ถึง 31 พฤษภาคม 2553 เป็นการแสดงผลการดำเนินงาน
ตามโครงสร้างการบริหารงานของสำนัก ได้แก่ งานบริหารทั่วไป งานทะเบียนและประมวลผล
และงานมาตรฐานหลักสูตรและการเรียนการสอน

(ผู้ช่วยศาสตราจารย์ ดร.สุวรรณ โชติสุกานต์)
ผู้อำนวยการสำนักส่งเสริมวิชาการและงานทะเบียน

สารบัญ

หน้า

คำนำ	
สารบัญ	
ประวัติสำนักส่งเสริมวิชาการและงานทะเบียน	1
ปรัชญา	2
วิสัยทัศน์	2
พันธกิจ	2
วัตถุประสงค์	2
โครงสร้างการบริหารงานสำนักส่งเสริมวิชาการและงานทะเบียน	3
การบริหารงานสำนักส่งเสริมวิชาการและงานทะเบียน	4
บุคลากรสำนักส่งเสริมวิชาการและงานทะเบียน	5
รายนามบุคลากรและภาระงานที่รับผิดชอบ	11
งบประมาณ ปี พ.ศ. 2552	12
ภารกิจของสำนักส่งเสริมวิชาการและงานทะเบียน	
- งานบริหารทั่วไป	13
- งานมาตรฐานหลักสูตรและแผนการเรียน	14
- งานทะเบียนและประมวลผล	15
สรุปผลการดำเนินงานในปีงบประมาณ พ.ศ. 2552	17
การพัฒนาและส่งเสริมสมรรถนะในการปฏิบัติงานของบุคลากร	28
กิจกรรมพัฒนาศักยภาพ	
- โครงการวารสารวิชาการวไลยอลงกรณ์	33
- โครงการอบรมเชิงปฏิบัติการ เรื่อง การใช้โปรแกรมสำเร็จรูป SPSSX วิเคราะห์ข้อมูลเพื่อพัฒนางานวิชาการ	34
- โครงการสัมมนาเชิงปฏิบัติการ เรื่อง การบริหารบุคลากร ในช่วงภาวะวิกฤตเศรษฐกิจ	35
- โครงการอบรมอาจารย์นิเทศงานสหกิจศึกษา	36
- โครงการศึกษาคูงานต่างประเทศ ณ ประเทศสาธารณรัฐเกาหลี และประเทศสาธารณรัฐประชาชนจีน	37
- โครงการอบรมอาจารย์ที่ปรึกษา	38

การประกันคุณภาพการศึกษา	39
ภาคผนวก	
- ข้อมูลจำนวนนักศึกษา ปีการศึกษา 2552	41
- แผนปฏิบัติงาน	51
คณะผู้จัดทำ	

ประวัติสำนักส่งเสริมวิชาการและงานทะเบียน

มหาวิทยาลัยราชภัฏวไลยอลงกรณ์ ในพระบรมราชูปถัมภ์ มีชื่อตามพระนามสมเด็จพระราชปิตุจฉา เจ้าฟ้าวไลยอลงกรณ์ กรมหลวงเพชรบุรีราชสิรินธร ซึ่งท่านได้เล็งเห็นความสำคัญของการศึกษา จึงได้จัดตั้งโรงเรียนฝึกหัดครูเพชรบุรีวิทยาลงกรณ์ เมื่อวันที่ 4 มิถุนายน 2475 ซึ่งมีสำนักงานทะเบียนและวัดผลเป็นหน่วยงานในการประสานงานการเรียนการสอนและประเมินผลการศึกษา

ต่อมาวันที่ 1 ตุลาคม 2513 ได้รับการสถาปนาเป็นวิทยาลัย จึงได้เปลี่ยนชื่อมาเป็นวิทยาลัยครูเพชรบุรีวิทยาลงกรณ์ จึงได้เริ่มมีสำนักส่งเสริมวิชาการเกิดขึ้น ทำหน้าที่ประสานงานการเรียนการสอนงานวิชาการ และมีฝ่ายทะเบียนและวัดผล ทำหน้าที่เพิ่มจากการประมวลผลอย่างเดียวนำมาทำหน้าที่ประสานงานด้านการเรียนการสอนด้วย

เมื่อวันที่ 14 กุมภาพันธ์ 2535 ได้รับพระกรุณาโปรดเกล้าฯ โปรดกระหม่อมพระราชทานนามเป็นสถาบันราชภัฏ จึงได้พัฒนาสำนักส่งเสริมวิชาการร่วมกับฝ่ายทะเบียนและวัดผล เข้าเป็นส่วนเดียวกัน โดยใช้ชื่อว่า “สำนักส่งเสริมวิชาการ”

วันที่ 10 มิถุนายน 2547 มีการจัดตั้งมหาวิทยาลัยราชภัฏขึ้นแทนสถาบันราชภัฏ จึงมีการแบ่งส่วนราชการ ในมหาวิทยาลัยราชภัฏวไลยอลงกรณ์ ในพระบรมราชูปถัมภ์ใหม่ สำนักส่งเสริมวิชาการจึงใช้ชื่อว่า “สำนักส่งเสริมวิชาการและงานทะเบียน” ตั้งแต่วันที่ 1 มีนาคม 2548 เป็นต้นมา



ปรัชญา (Philosophy)

“คุณภาพเด่น เน้นวิชาการ งานจับใจ โปร่งใส เต็มใจบริการ”

วิสัยทัศน์ (Vision)

สำนักส่งเสริมวิชาการและงานทะเบียน เป็นองค์กรที่สนับสนุนและส่งเสริมด้านวิชาการแก่คณะต่าง ๆ คณาจารย์ ตลอดจนให้บริการและบริการข้อมูลแก่บุคลากรหน่วยงานต่างๆ ทั้งภายในและภายนอกมหาวิทยาลัยอย่างมีประสิทธิภาพ และได้มาตรฐานการประกันคุณภาพการศึกษา

พันธกิจ (Mission)

1. ส่งเสริมการจัดการเรียนการสอน และการพัฒนาหลักสูตรให้มีคุณภาพตามเกณฑ์มาตรฐาน
2. พัฒนาศักยภาพอาจารย์ และบุคลากรอย่างต่อเนื่อง
3. บริหารจัดการและประสานงานด้านวิชาการกับหน่วยงานต่าง ๆ
4. พัฒนาระบบการให้บริการงานทะเบียนให้มีประสิทธิภาพ
5. จัดหน่วยงานให้เป็นองค์กรแห่งการเรียนรู้ด้านระบบงานทะเบียนและการพัฒนาหลักสูตร

วัตถุประสงค์ (Objectives)

1. เพื่อส่งเสริมสนับสนุน การจัดการเรียนการสอนและการพัฒนาหลักสูตรให้มีคุณภาพตามเกณฑ์มาตรฐาน
2. เพื่อส่งเสริมคณาจารย์และบุคลากรให้ได้รับการพัฒนาด้านวิชาการ ให้มีคุณวุฒิ/ตำแหน่งทางวิชาการสูงขึ้น
3. เพื่อปรับปรุงระบบการบริหารจัดการ ให้สามารถบริการงานวิชาการกับหน่วยงานต่างๆ ได้อย่างมีประสิทธิภาพ
4. เพื่อให้การดำเนินงานด้านวิชาการของคณะมีคุณภาพและมาตรฐานเดียวกัน
5. เพื่อเพิ่มประสิทธิภาพการให้บริการงานด้านวิชาการและงานทะเบียน

การบริหารงานภายในสำนักส่งเสริมวิชาการและงานทะเบียน

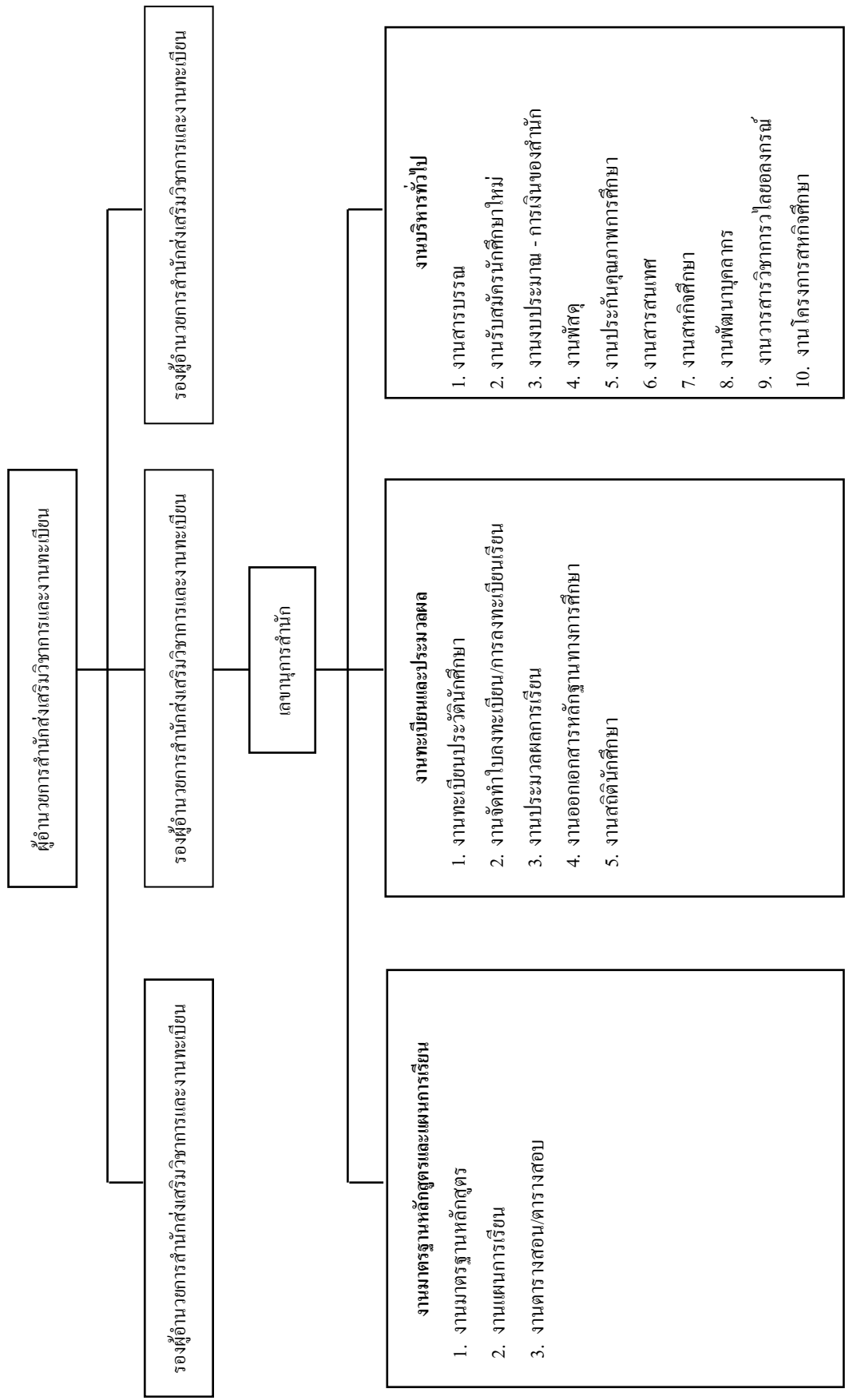

บุคลากรสำนักส่งเสริมวิชาการและงานทะเบียน

บุคลากรจำแนกตามประเภทและวุฒิการศึกษา

วุฒิการศึกษา	ประเภท				รวม
	ข้าราชการ	พนักงาน ราชการ	พนักงาน มหาวิทยาลัย	ลูกจ้างประจำ	
ปริญญาเอก	1	-	-	-	1
ปริญญาโท	3	-	-	-	3
ปริญญาตรี	-	2	6	3	11
ต่ำกว่าปริญญาตรี	-	-	-	1	1
รวม	4	2	6	4	16

คณะผู้บริหารและบุคลากรทั้งสิ้น 16 คน

อาจารย์ 4 คน

บุคลากร 12 คน

งานบริหารทั่วไป 5 คน

งานทะเบียนและประมวลผล 6 คน

งานมาตรฐานหลักสูตรและแผนการเรียน 2 คน

รายนามคณะผู้บริหารสำนักส่งเสริมวิชาการและงานทะเบียน

1. ผู้ช่วยศาสตราจารย์ ดร.สุวรรณ โชติสุกานต์ ผู้อำนวยการ
2. รองศาสตราจารย์ศิริพร ศรีเชลียง รองผู้อำนวยการ
3. รองศาสตราจารย์สมศิริ อรุโณทัย รองผู้อำนวยการ
4. อาจารย์อัจจิมา มั่นทน รองผู้อำนวยการ
5. นางสาวจิตติกานต์ จิตรจา เลขานุการสำนัก

รายนามบุคลากร งานบริหารทั่วไป

- | | |
|--------------------------------|----------------------------|
| 1. นางสาวจิตติกานต์ จิตรจา | เลขานุการสำนัก |
| 2. นางพิชญากรณ์ เพิ่มเต็ม | พนักงานพิมพ์ดีดชั้น 3 |
| 3. นางสาววีร์สุดา พรหมประดิษฐ์ | นักวิชาการศึกษา |
| 4. นางสาวกลอยทิพย์ ทิศเป็ง | นักวิชาการคอมพิวเตอร์ |
| 5. นางสาวภาวิณี จีระดิษฐ์ | เจ้าหน้าที่บริหารงานทั่วไป |

รายนามบุคลากร งานทะเบียนและประมวลผล

- | | |
|------------------------|-----------------------|
| 1. นางสาวจินดา ไกรเดช | พนักงานพิมพ์ดีดชั้น 3 |
| 2. นายทองสุข โลกสลด | พนักงานพิมพ์ดีดชั้น 4 |
| 3. นางปราณี พงษ์ชนะ | พนักงานพิมพ์ดีดชั้น 3 |
| 4. นางรัชฎาพร ยอดศรี | นักวิชาการศึกษา |
| 5. นางสาวพวงเพชร พลทอง | นักวิชาการศึกษา |
| 6. นายวาทีต ทองมาก | นักวิชาการศึกษา |

รายนามบุคลากร งานมาตรฐานหลักสูตรและการเรียนการสอน

- | | |
|----------------------------|-----------------|
| 1. นางสาวจิตติกานต์ จิตรจา | นักวิชาการศึกษา |
| 2. นางสาวสุมาลี ธรรมนิธา | นักวิชาการศึกษา |

คณะกรรมการบริหารสำนักส่งเสริมวิชาการ



รองศาสตราจารย์ ดร.สมบัติ คชสิทธิ์
รองอธิการบดีฝ่ายวิชาการ



ผู้ช่วยศาสตราจารย์ ดร.สุวรรณมา โชติสุกานต์
ผู้อำนวยการ



รองศาสตราจารย์สมศิริ อรุโณทัย
รองผู้อำนวยการ



รองศาสตราจารย์ศิริพร ศรีเชลียง
รองผู้อำนวยการ



อาจารย์อัจจิม่า มั่นทน
รองผู้อำนวยการ



นางสาวจิตติกานต์ จิตรจา
เลขานุการสำนัก

งานบริหารงานทั่วไป



นางพิชญภรณ์ เพิ่มเต็ม
พนักงานพิมพ์ดีดชั้น 3



นางสาววีรสุดา พรหมประดิษฐ์
นักวิชาการศึกษา



นางสาวกลอยทิพย์ ทิศเป็ง
นักวิชาการคอมพิวเตอร์



นางสาวภาวิณี จิระดิษฐ์
เจ้าหน้าที่บริหารงานทั่วไป

งานทะเบียนและประมวลผล



นางสาวจินดา ไกรเดช
พนักงานพิมพ์ดีดชั้น 3



นางปราณี พงษ์ธนะ
พนักงานพิมพ์ดีดชั้น 3



นายทองสุข โคนกสกุล
พนักงานพิมพ์ดีดชั้น 4



นายวาทีท ทองมาก
นักวิชาการศึกษา



นางรัชฎาพร ยอดศรี
นักวิชาการศึกษา



นางสาวพวงเพชร พลทอง
นักวิชาการศึกษา

งานมาตรฐานหลักสูตรและแผนการเรียน



นางจตุตถกานต์ ชงวงษ์

นักวิชาการศึกษา



นางสาวสุมาลี ธรรมนิธา

นักวิชาการศึกษา

รายนามบุคลากรและภาระงานที่รับผิดชอบ

งานบริหารทั่วไป	งานทะเบียนและประมวลผล	งานมาตรฐานหลักสูตรและแผนการเรียน
<p>บุคลากรในฝ่าย</p> <ol style="list-style-type: none"> 1. นางสาวจิตติกานต์ จิตรจา 2. นางพิชญากรณ์ เพิ่มเติม 3. นางสาววีรสุตา พรหมประดิษฐ์ 4. นางสาวกมลทิพย์ ทิศเป็ง 5. นางสาวภาวิณี จีระดิษฐ์ <p>ภาระงาน</p> <ol style="list-style-type: none"> 1. งานธุรการ 2. งานรับสมัครนักศึกษาใหม่ 3. งานงบประมาณ – การเงินของสำนัก 4. งานพัสดุ 5. งานตรวจสอบภายใน 6. งานประกันคุณภาพการศึกษา 7. งานประชุมและจัดอบรม 8. งานประสานศูนย์ให้การศึกษา 9. งานพัฒนาบุคลากร 10. งานจัดทำข้อมูลเว็บไซต์ของสำนัก 11. งาน โครงการสหกิจศึกษา 	<p>บุคลากรในฝ่าย</p> <ol style="list-style-type: none"> 1. นางสาวจินดา ไกรเดช 2. นายทองสุข โภกสลด 3. นางปราณี พงษ์ชนะ 4. นางรัชฎาพร ยอดศรี 5. นางสาวพวงเพชร พลทอง 6. นายวาทีท ทองมาก <p>ภาระงาน</p> <ol style="list-style-type: none"> 1. งานจัดทำใบลงทะเบียน 2. งานประมวลผลการเรียน 3. งานบันทึกผลการเรียน 4. งานตรวจสอบโครงสร้างการศึกษา 5. งานขออนุมัติผลการศึกษา 6. งานขออนุมัติปริญญา 7. งานพิมพ์วุฒิบัตร เกียรติบัตร 8. งานตรวจสอบวุฒิ และสถิตินักศึกษา 9. งานตรวจสอบหลักฐานนักศึกษา 10. ทำเรื่องการฟื้นฟูสภาพการเป็นนักศึกษาตามระเบียบการวัดผลการศึกษา 	<p>บุคลากรในฝ่าย</p> <ol style="list-style-type: none"> 1. นางสาวจิตติกานต์ จิตรจา 2. นางสาวสุมาลี ธรรมนิธา <p>ภาระงาน</p> <ol style="list-style-type: none"> 1. งานมาตรฐานหลักสูตร 2. งานแผนการเรียน 3. งานตารางสอน/ตารางสอบ

งบประมาณ

ในปีงบประมาณ พ.ศ. 2552 สำนักส่งเสริมวิชาการและงานทะเบียน ได้รับ
งบประมาณ 2 ส่วน คืองบประมาณที่ใช้ในการบริหารงานในสำนักและงบประมาณกลาง ดังนี้

งบประมาณที่ได้รับการจัดสรร

รหัส	รายการ	จำนวน (บาท)
420-1-2-2-9	งบแผ่นดิน ผลผลิตด้านสังคมศาสตร์ งบดำเนินงาน - ค่าสาธารณูปโภค	24,000
420-2-2-2-0	งบ บ.กศ. ผลผลิตด้านสังคมศาสตร์ งบดำเนินงาน – ตอบแทน ใช้สอย วัสดุ	173,000
	- อบรม สัมมนา ไปราชการ	73,000
	- ค่าวัสดุสำนักงาน	100,000
420-2-2-2-1	งบ บ.กศ. ผลผลิตด้านสังคมศาสตร์ งบดำเนินงาน - ค่าตอบแทนการสอน	1,400,000
420-2-2-5-1	งบ บ.กศ. ผลผลิตด้านสังคมศาสตร์ งบรายจ่ายอื่น-ทุนการศึกษาพิเศษ	1,000,000
420-3-2-2-0	งบ กศ.ปช. ผลผลิตด้านสังคมศาสตร์ งบดำเนินงาน- ตอบแทน ใช้สอย วัสดุ	2,000,000
	- ค่าวัสดุสำนักงาน	2,000,000
420-3-2-2-1	งบ กศ.ปช. ผลผลิตด้านสังคมศาสตร์ งบดำเนินงาน-ค่าตอบแทนการสอน	50,000,000
420-3-2-5-1	งบ กศ.ปช. ผลผลิตด้านสังคมศาสตร์ งบรายจ่ายอื่น - พัฒนาหลักสูตร	1,000,000
420-3-2-5-2	งบ กศ.ปช. ผลผลิตด้านสังคมศาสตร์ งบรายจ่ายอื่น - โครงการพิเศษ	8,000,000
	รวม	63,597,000

งบประมาณที่ใช้ในการบริหารงานของสำนัก

รายการ	แผ่นดิน	บ.กศ.	กศ.ปช.	หมายเหตุ
1. งบดำเนินงาน	24,000	173,000	2,000,000	
1.1 ค่าสาธารณูปโภค	24,000			
1.2 ค่าตอบแทน ใช้สอย วัสดุ				
1.2.1 อบรม สัมมนา ไปราชการ		73,000		
1.2.2 ค่าวัสดุสำนักงาน		100,000	2,000,000	
รวม	24,000	173,000	2,000,000	2,197,000

ภารกิจของสำนักส่งเสริมวิชาการและงานทะเบียน

1. งานบริหารทั่วไป

1.1 งานธุรการ

- งานสารบรรณ
- งานจัดทำปฏิทินวิชาการ
- งานประสานงานศูนย์/ศูนย์ให้การศึกษา

1.2 งานรับสมัครนักศึกษาใหม่

- จัดทำแผ่นพับประชาสัมพันธ์การรับสมัคร
- จัดทำคู่มือการรับสมัคร
- จัดทำคู่มือนักศึกษา
- รับรายงานตัวนักศึกษาใหม่

1.3 งานงบประมาณ – การเงิน

- คুমยอดงบประมาณกลางของมหาวิทยาลัยในส่วนที่ได้รับมอบหมาย
- ทำแบบเสนอขอจัดตั้งงบประมาณของสำนัก
- รายงานผลการใช้จ่ายงบประมาณเป็นไตรมาส
- ทำเรื่องเบิกเงินโครงการ และค่าดำเนินการ ต่าง ๆ ของสำนัก

1.4 งานพัสดุ

- ทำเรื่องจัดซื้อ – จัดจ้าง
- ทำบัญชีคุมพัสดุ – ครุภัณฑ์
- ทำเรื่องจำหน่ายครุภัณฑ์

1.5 งานประกันคุณภาพการศึกษา

- จัดทำคู่มือการประกันคุณภาพของสำนัก
- จัดทำ รายงานการประเมินตนเอง (SAR)
- จัดทำรายงานประจำปี
- จัดทำข้อมูล รายงานผลการปฏิบัติราชการตามคำรับรองการปฏิบัติราชการ

ประจำปีงบประมาณ (ก.พ.ร.) ในตัวชี้วัดที่ได้รับมอบหมาย

1.6 งานการประเมินการควบคุมภายใน

- ทำรายงานการประเมินการควบคุมภายใน (การบริหารความเสี่ยง)

1.7 งานจัดทำเว็บไซต์ของสำนัก

- ทำเว็บไซต์ และเผยแพร่ข้อมูลต่างๆ ของสำนักทางเว็บไซต์

- จัดทำฐานข้อมูลในการประชุมกรรมการวิชาการ ผ่านเว็บไซต์

1.8 งานพัฒนาบุคลากร

- งานจัดอบรมและ โครงการศึกษาดูงาน
- งานจัดทำวารสารวิชาการวไลยอลงกรณ์
- งานสนับสนุนอาจารย์ทำผลงานทางวิชาการ

1.9 งานโครงการสหกิจศึกษา

- ประสานงานกับคณะในการดำเนินงาน

2. งานมาตรฐานหลักสูตรและแผนการเรียน

2.1 งานมาตรฐานหลักสูตร

- ตรวจสอบรูปแบบหลักสูตร
- จัดทำหลักสูตรใหม่เสนอ สกอ.
- รวบรวมและจัดทำระบบอาจารย์ประจำหลักสูตรของมหาวิทยาลัย
- รวบรวมคำอธิบายรายวิชาของหลักสูตรใหม่ทุกคณะ
- รายงานผลการขอรับรอง/รับทราบหลักสูตรใหม่ และหลักสูตรปรับปรุงของมหาวิทยาลัย
- รายงานผลการดำเนินงานหลักสูตรใหม่และหลักสูตรปรับปรุง
- ตรวจสอบรายชื่อหลักสูตรเพื่อจัดทำแผนพับการรับสมัครนักศึกษาใหม่

ภาคปกติ และภาคพิเศษ

2.2 งานจัดทำแผนการเรียน

- ประสานกับคณะให้จัดส่งแผนการเรียนตลอดหลักสูตร
- ตรวจสอบโครงสร้างและจัดทำแผนการเรียนตลอดหลักสูตรของนักศึกษาภาคปกติ และภาคพิเศษ

2.3 งานจัดทำตารางสอนและตารางสอบ

- ประสานกับคณะให้ส่งชื่ออาจารย์ผู้สอนแต่ละภาคการศึกษา
- จัดทำตารางสอนและตารางสอบ
- จัดบอร์ดประชาสัมพันธ์เรื่องตารางสอนและตารางสอบ

3. งานทะเบียนและประมวลผล

3.1 งานทะเบียนประวัตินักศึกษา

- บันทึกประวัตินักศึกษา
- ตรวจสอบหลักฐานการศึกษาของนักศึกษาใหม่
- เรื่องเกี่ยวกับสภาพนักศึกษา เช่น พักการเรียน เปลี่ยนแปลงหลักฐาน ลาออก ขาดการติดต่อ และทำเรื่องฟื้นสภาพนักศึกษา

- การขอย้ายสถานศึกษา การขอเรียนสมทบ

3.2 งานจัดทำใบลงทะเบียน

- ทำใบลงทะเบียนของนักศึกษาเข้าใหม่ตามแผนการเรียน
- ประกาศแจ้งให้นักศึกษาภาคพิเศษจอร์จวิทยาทาง Internet / ภาคปกติส่งใบจอร์จวิทยาตามกำหนดการแต่ละภาคการศึกษา

- จัดทำใบลงทะเบียน
- ทำใบลงทะเบียนเพิ่ม – ถอนรายวิชา
- บันทึกข้อมูลการขอยกเลิกรายวิชาของนักศึกษา

3.3 งานประมวลผลการเรียน

- รับและบันทึกการส่งผลการเรียน
- บันทึกผลการเรียนลงโปรแกรมงานทะเบียน
- ตรวจสอบการบันทึกผลการเรียน
- ตรวจสอบโครงสร้างหลักสูตรนักศึกษาที่จะสำเร็จการศึกษา
- ประมวลผลการเรียน
- ทำเรื่องขออนุมัติผลการศึกษา/ขออนุมัติโอนปริญญาบัตรและปริญญาบัตร

3.4 งานออกเอกสารทางการศึกษา

- ใบ Transcript/ใบรับรองคุณวุฒิ
- ใบปริญญาบัตร/ใบอนุปริญญาบัตร
- ใบรายงานผลการเรียน/ใบรับรองการเป็นนักศึกษา
- ใบวุฒิบัตร/ใบเกียรติบัตร

3.5 งานสถิตินักศึกษา

- รายงานสถิตินักศึกษาแบบปีการศึกษา
- รายงานสถิตินักศึกษาแบบปีงบประมาณ (รอบ 6 เดือน 9 เดือน และ 12 เดือน)

งานที่ต้องรับผิดชอบปฏิบัติร่วมกัน โดยบุคลากรทุกฝ่ายของสำนัก

1. งานรับสมัครนักศึกษา รับรายงานตัวนักศึกษาใหม่

2. งานจัดเตรียมปริญญาบัตร
3. งานประกันคุณภาพการศึกษา
4. งานจัดอบรมโครงการต่างๆ
5. งานให้บริการหน้าเค๊าเตอร์

สรุปผลการดำเนินงานในปีงบประมาณ พ.ศ.2552

การรับสมัครนักศึกษา

มหาวิทยาลัยมีนโยบายสนับสนุนให้ประชาชนทุกกลุ่มได้รับโอกาสทางการศึกษาในระดับอุดมศึกษาให้มากที่สุด ในปีการศึกษา 2552 สำนักส่งเสริมวิชาการและงานทะเบียน ดำเนินการรับสมัครนักศึกษาทั้งภาคปกติและภาคพิเศษ ในระดับปริญญาตรี ดังนี้

การรับสมัครนักศึกษาภาคปกติ มีวิธีการรับสมัคร 3 ระบบ คือ

1. ระบบคัดเลือกโดยวิธีปกติ สำหรับบุคคลทั่วไป ต้องจบการศึกษาระดับมัธยมศึกษาปีที่ 6 สำหรับผู้สมัครในระดับปริญญาตรี หรือจบการศึกษาระดับอนุปริญญาหรือเทียบเท่าสำหรับผู้สมัครระดับปริญญาตรี 2 ปีหลัง (หลังอนุปริญญา)

2. ระบบคัดเลือกโดยวิธีพิเศษ

2.1 วิธีพิเศษเพื่อรับทุนการศึกษาวไลยอลงกรณ์ 1 คือการสนับสนุนทุนเรียนฟรีตลอดหลักสูตร จำนวน 30 ทุน (สายวิทยาศาสตร์ 18 ทุน สายศิลปศาสตร์ 12 ทุน) พิจารณาจากผลการเรียนเฉลี่ยสะสม 3.50 ขึ้นไป และขณะเรียนผลการเรียนเฉลี่ยแต่ละปีการศึกษาต้องไม่ต่ำกว่า 3.25

2.2 วิธีพิเศษเพื่อรับทุนการศึกษาวไลยอลงกรณ์ 2 คือทุนยกเว้นค่าเล่าเรียน จำนวน 100 ทุน (สายวิทยาศาสตร์ 60 ทุน สายศิลปศาสตร์ 40 ทุน) พิจารณาจากผลการเรียนเฉลี่ยสะสมไม่น้อยกว่า 2.50 และขณะเรียนภาคการศึกษาใดนักศึกษามีผลการเรียนเฉลี่ยสะสมไม่ต่ำกว่า 3.25 จะได้รับทุนสนับสนุนเหมาจ่าย 4,000 บาท ในภาคการศึกษาถัดไป

2.3 วิธีพิเศษสำหรับผู้อำนวยการโรงเรียน ให้สิทธิ์ผู้อำนวยการโรงเรียนเป็นผู้พิจารณาส่งนักเรียนเข้ารับการพิจารณาจากมหาวิทยาลัย หลักสูตรละ 1 คน พิจารณาผลการเรียน 2.50 ขึ้นไปหรือมีความสามารถพิเศษ

3. ระบบคัดเลือกจากระบบกลาง (Admissions) โดยความร่วมมือระหว่างมหาวิทยาลัยกับสำนักงานคณะกรรมการการอุดมศึกษา โดยนักเรียนจะต้องผ่านกระบวนการคัดเลือกจากสำนักงานคณะกรรมการการอุดมศึกษาตามหลักเกณฑ์

การรับสมัครนักศึกษาภาคพิเศษ

ปีการศึกษา 2552 เปิดรับสมัครนักศึกษา ซึ่งใช้เวลาเรียนวันเสาร์-อาทิตย์ และวันจันทร์-ศุกร์(ภาคค่ำ) 3 ภาคการศึกษา 1/2552, 2/2552 และ 3/2552 สถานที่เรียน ดังนี้ มหาวิทยาลัยราชภัฏวไลยอลงกรณ์ ในพระบรมราชูปถัมภ์ จังหวัดปทุมธานี ศูนย์กรุงเทพมหานคร ศูนย์สระแก้ว หน่วยให้บริการทางการศึกษาเข็ยร์รังสิต หน่วยให้บริการทางการศึกษาเอกศาสตร์ หน่วยให้บริการทางการศึกษากบินทร์บุรี และหน่วยให้บริการทางการศึกษาแก่งคอย

จำนวนนักศึกษาใหม่ภาคปกติ ปีการศึกษา 2552

คณะ/ศูนย์	วิธีพิเศษ	วิธีAdmission	วิธีปกติ	รวม
ครุศาสตร์	27	4	169	236
มนุษยศาสตร์และสังคมศาสตร์	24	80	276	380
วิทยาศาสตร์และเทคโนโลยี	15	20	167	202
เทคโนโลยีการเกษตร	7	11	21	39
เทคโนโลยีอุตสาหกรรม	2	9	220	231
วิทยาการจัดการ	21	67	532	620
รวม	96	191	1,385	1,708
ศูนย์กรุงเทพมหานคร	-	6	43	49
ศูนย์สระแก้ว	-	-	52	52
รวม	-	6	95	101
รวมทั้งสิ้น	96	197	1,480	1,809

จำนวนนักศึกษาใหม่ภาคพิเศษ ปีการศึกษา 2552

คณะ/ศูนย์	รุ่น 12/1	รุ่น 12/2	รุ่น 12/3	รวม
ครุศาสตร์	-	-	-	
มนุษยศาสตร์และสังคมศาสตร์	173	53	33	259
วิทยาศาสตร์และเทคโนโลยี	31	-	-	31
เทคโนโลยีการเกษตร	-	-	-	-
เทคโนโลยีอุตสาหกรรม	185	58	152	395
วิทยาการจัดการ	201	81	113	395
รวม	590	192	298	1,080
ศูนย์กรุงเทพมหานคร	195	-	102	297
ศูนย์สระแก้ว	214	-	38	252
ศูนย์ให้บริการทางการศึกษาเชียรร์รังสิต	281	121	120	522
ศูนย์ให้บริการทางการศึกษาเอกศาสตร์	188	-	-	188
ศูนย์ให้บริการทางการศึกษาแก่งคอย	50	10	23	83
ศูนย์ให้บริการทางการศึกษากบินทร์บุรี	133	-	38	171
รวม	1,061	131	321	1,513
รวมทั้งสิ้น	1,651	323	619	2,593

จำนวนผู้มีสิทธิรับทุนการศึกษา ปีการศึกษา 2552

คณะ	ทุน วไลยอลงกรณ์ 1 (ทุนเรียนฟรีตลอดหลักสูตร)	วไลยอลงกรณ์ 2 (ทุนยกเว้นค่าลงทะเบียนเหมาจ่าย 4,000 บาท)
ครุศาสตร์	8	21
วิทยาศาสตร์และเทคโนโลยี	5	11
มนุษยศาสตร์และสังคมศาสตร์	8	19
เทคโนโลยีการเกษตร	3	4
วิทยาการจัดการ	8	18
เทคโนโลยีอุตสาหกรรม	-	4
รวม	32	77

ในปีการศึกษา 2552 ตามที่มหาวิทยาลัยราชภัฏวไลยอลงกรณ์ ในพระบรมราชูปถัมภ์ ได้ประกาศรับสมัครคัดเลือกนักศึกษาภาคปกติเพื่อรับทุนการศึกษาวไลยอลงกรณ์ 1 (ทุนเรียนฟรีตลอดหลักสูตร) และทุนการศึกษาวไลยอลงกรณ์ 2 (ทุนยกเว้นค่าลงทะเบียนเหมาจ่าย 4,000 บาท) สรุปผลผู้มีสิทธิ์รับทุน ดังนี้ ทุนการศึกษาวไลยอลงกรณ์ 1 สายวิทยาศาสตร์ 14 ทุน สายศิลปศาสตร์ 18 ทุน รวม 32 ทุน ทุนการศึกษาวไลยอลงกรณ์ 2 สายวิทยาศาสตร์ 32 คน สายศิลปศาสตร์ 45 คน



โครงการสหกิจศึกษา

สำนักส่งเสริมวิชาการและงานทะเบียน มหาวิทยาลัยราชภัฏวไลยอลงกรณ์ ในพระบรมราชูปถัมภ์

มหาวิทยาลัยราชภัฏวไลยอลงกรณ์ ในพระบรมราชูปถัมภ์มอบหมายให้สำนักส่งเสริมวิชาการและงานทะเบียนเป็นผู้ประสานงาน โครงการสหกิจศึกษา ตามนโยบายการจัดการศึกษา ของสำนักงานคณะกรรมการการอุดมศึกษา เพื่อประโยชน์ของการผลิตบัณฑิตให้มีคุณภาพ ตรงตามความต้องการของผู้ใช้บัณฑิต คือสถานประกอบการต่างๆ มหาวิทยาลัยจึงการสร้าง เครือข่ายกับสถานประกอบการซึ่งเป็นแหล่งฝึกประสบการณ์วิชาชีพสำหรับนักศึกษา เพื่อสร้างความสัมพันธ์อันดีระหว่างมหาวิทยาลัยกับสถานประกอบการ

ในปีการศึกษา 2552 มหาวิทยาลัยราชภัฏวไลยอลงกรณ์ ในพระบรมราชูปถัมภ์ มีจำนวนหลักสูตรเข้าร่วมโครงการสหกิจศึกษา 3 หลักสูตร 19 สาขาวิชา มีนักศึกษา ฝึกประสบการณ์วิชาชีพแบบสหกิจศึกษา จำนวน 41 คน จำนวนสถานประกอบการที่รับนักศึกษา ฝึกงาน จำนวน 17 แห่ง



รายชื่อหลักสูตร/สาขาวิชา จำนวนนักศึกษาและสถานประกอบการ

ที่เข้าร่วมโครงการสภักศึกษา

ลำดับ ที่	หลักสูตร/สาขาวิชา	ปีการศึกษา 2552	
		ภาคการศึกษาที่ 1	ภาคการศึกษาที่ 2
1	หลักสูตรวิทยาศาสตร์บัณฑิต		
	สาขาวิชาวิทยาศาสตร์สิ่งแวดล้อม	-	7
	สาขาวิชาวิทยาศาสตร์ความปลอดภัย	-	6
	สาขาวิชาวิทยาการคอมพิวเตอร์	-	2
	สาขาวิชาเคมี	-	2
	สาขาวิชาเทคโนโลยีสารสนเทศ	-	10
	สาขาวิชาคหกรรมศาสตร์	-	4
	สาขาวิชาชีวประยุกต์	-	-
	สาขาวิชาวิทยาศาสตร์และเทคโนโลยีการอาหาร	-	-
2	หลักสูตรบริหารธุรกิจบัณฑิต		
	สาขาวิชาการจัดการทั่วไป	-	4
	สาขาวิชาการบริหารธุรกิจแขนงวิชาการตลาด	-	1
	สาขาวิชาการบริหารธุรกิจแขนงวิชาการบัญชี	-	2
	สาขาวิชาการบริหารธุรกิจแขนงวิชาการบริหาร ทรัพยากรมนุษย์	-	1
	สาขาวิชาการบริหารธุรกิจแขนงวิชาคอมพิวเตอร์ธุรกิจ	-	2
	สาขาวิชาการบริหารธุรกิจแขนงวิชาการเงินการธนาคาร	-	-
3	หลักสูตรศิลปศาสตรบัณฑิต		
	สาขาวิชาการพัฒนาชุมชน	-	-
	สาขาวิชาบรรณารักษศาสตร์และสารนิเทศศาสตร์	-	-
	สาขาวิชานิเทศศาสตร์แขนงวิชาการประชาสัมพันธ์	-	-
	สาขาวิชานิเทศศาสตร์แขนงวิชาวิทยุโทรทัศน์	-	-
	สาขาวิชาเศรษฐศาสตร์ธุรกิจ	-	-
	รวม	-	41

เทคโนโลยีสารสนเทศ

เพื่อเพิ่มประสิทธิภาพในการบริหารจัดการความรู้ในองค์กร เผยแพร่ประชาสัมพันธ์ ข้อมูลสารสนเทศที่เกี่ยวข้องกับการปฏิบัติงานของสำนักส่งเสริมวิชาการและงานทะเบียน เปิดโอกาสให้ผู้รับบริการมีส่วนร่วมในการจัดการศึกษาผ่านกระดานถามตอบในเว็บไซต์ และ ให้ผู้รับบริการได้รับความสะดวกในการรับรู้ข้อมูลข่าวสาร จึงจัดทำเว็บไซต์ <http://acad.vru.ac.th/>

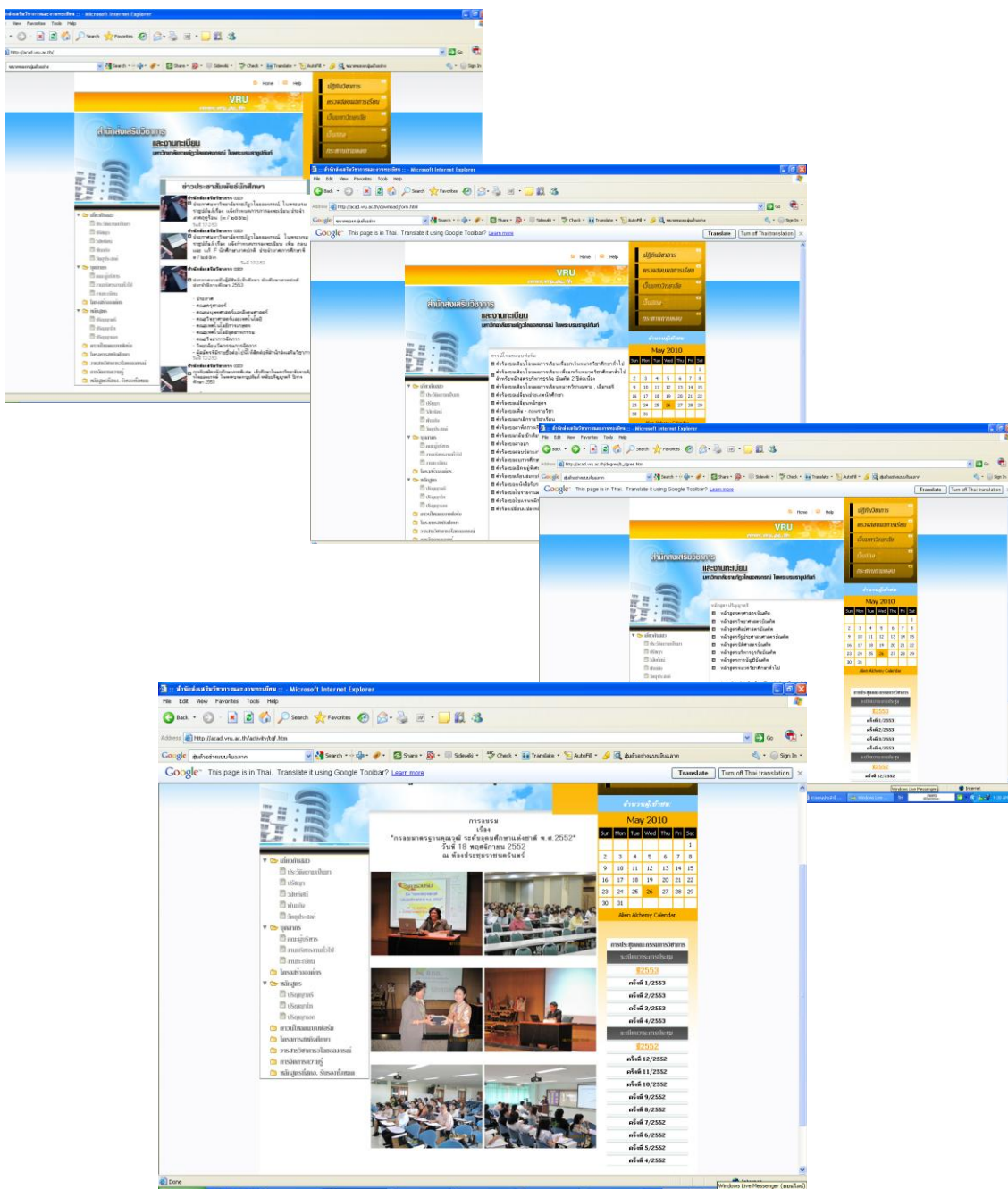

สำนักส่งเสริมวิชาการและงานทะเบียน มหาวิทยาลัยราชภัฏวชิรวิทยาดอนเมือง กรุงเทพมหานคร

งานมาตรฐานหลักสูตร

ในปีการศึกษา 2552 มีจำนวนหลักสูตรที่ได้รับการพัฒนา จำนวน 1 หลักสูตร และหลักสูตรปรับปรุง จำนวน 1 หลักสูตร ดังนี้

1. หลักสูตรพัฒนา

คณะวิทยาการจัดการ หลักสูตรศิลปศาสตรบัณฑิต สาขาวิชาโลจิสติกส์และซัพพลายเชน

2. หลักสูตรปรับปรุง

คณะเทคโนโลยีอุตสาหกรรม หลักสูตรวิทยาศาสตรบัณฑิต (ต่อเนื่อง) สาขาวิชาเทคโนโลยีอุตสาหกรรม

สถิติการให้บริการของงานทะเบียนและประมวลผล ประจำปีงบประมาณ พ.ศ. 2552

1 ตุลาคม 2551 - 30 กันยายน 2552

การให้บริการ	ต.ค.	พ.ย.	ธ.ค.	ม.ค.	ก.พ.	มี.ค.	เม.ย.	พ.ค.	มิ.ย.	ก.ค.	ส.ค.	ก.ย.	รวม
ใบรับรองเป็นนักศึกษา	67	58	70	51	69	156	86	60	126	87	36	142	1,008
ใบรายงานผลการเรียน	215	193	134	59	125	237	248	156	342	241	59	35	2,044
ขอยกเลิกรายวิชา	18	22	35	108	454	157	-	-	-	-	-	-	794
ขอเปลี่ยนหลักสูตร	-	-	1	5	6	5	6	1	7	-	4	24	59
ขอเปลี่ยนประเภทนักศึกษา	2	2	3	3	1	2	2	5	3	10	6	2	39
ขอเปลี่ยนแปลงหลักสูตร	10	15	20	7	15	20	2	7	4	3	2	6	111
ขอจบการศึกษา	533	593	155	23	206	556	567	321	871	791	156	36	4,808
ขอเรียนสมทบ	4	3	-	-	-	-	-	-	5	-	-	-	7
ขอเทียบโอนผลการเรียนเพื่อ ยกเว้นรายวิชา	66	31	10	10	46	5	11	9	136	47	23	51	445
แจ้งผลขอตรวจสอบวุฒิ	194	56	70	57	46	68	6	316	70	58	145	7	1,093
ตรวจสอบวุฒิ นักศึกษาเข้าศึกษา	319	-	69	15	106	40	-	-	193	369	707	185	2,003
ขอย้ายสถานศึกษา	7	4	1	4	6	8	2	3	1	1	2	5	44
รับย้ายสถานศึกษา	-	3	-	-	3	1	-	1	1	-	-	1	10
พักการเรียน	27	54	27	-	9	24	-	-	-	-	-	-	141
ลาออก	7	12	6	6	4	15	-	-	-	-	-	-	50
คำร้องอื่นๆ	7	-	5	6	3	5	-	-	-	-	-	-	26

**กระบวนการลดขั้นตอนระยะเวลาการปฏิบัติราชการ
ตามภารกิจงานทะเบียนและประมวลผล**

รายชื่อกระบวนการงาน	ระยะเวลาดำเนินการแล้วเสร็จ
1. กระบวนการที่แล้วเสร็จภายใน 1 วัน	
1.1 การรับสมัครนักศึกษาใหม่ทุกระดับ	2 นาที
1.2 การให้บริการทะเบียนประวัตินักศึกษา	20 นาที
1.3 การออกใบลงทะเบียนของนักศึกษา	1 – 2 นาที / ราย
1.4 การออกใบลงทะเบียนเพิ่ม – ถอนรายวิชา	1 – 3 นาที
1.5 ตรวจสอบผลการเรียน	3 นาที
1.6 การย้ายคณะ / เปลี่ยนสาขาวิชา	1 วันทำการ
1.7 การออกใบรับรองเป็นนักศึกษา	1 วันทำการ
1.8 การออกใบรายงานผลการเรียนกรณียังไม่สำเร็จการศึกษา	20 นาที
1.9 การออกใบรายงานผลการเรียนภาษาไทยและภาษาอังกฤษ ตั้งแต่ พ.ศ. 2539 – ปัจจุบัน	1/2 วันทำการ
1.10 การออกใบแทนใบรับรองคุณวุฒิ , ใบสุทธิ , ใบปริญญาบัตร และ ใบอนุปริญญาบัตร	1 วันทำการ
1.11 การบันทึกข้อมูลรายวิชาการ โอนและยกเว้น	10 นาที
1.12 การรับผลการเรียนจากคณะและบันทึกผล การเรียน	1 นาที / 30 ราย
1.13 บริการให้คำปรึกษาแก่นักศึกษาที่มีปัญหาเกี่ยวกับโครงสร้างของหลักสูตร	5 – 10 นาที / ราย
1.14 เปลี่ยนแปลงหลักฐานและยกเลิกรายวิชา	1 นาที / ราย

หมายเหตุ : นับเวลา เมื่อคำร้องถึงสำนักส่งเสริมวิชาการและงานทะเบียน

รายชื่อกระบวนการงาน	ระยะเวลาดำเนินการแล้วเสร็จ
2. กระบวนการที่แล้วเสร็จภายใน 2 – 15 วัน	
2.1 การออกใบรายงานผลการเรียนภาษาไทยและภาษาอังกฤษ ตั้งแต่ พ.ศ. 2488 – 2538	3 วันทำการ
2.2 การออกใบเกียรติบัตรและวุฒิบัตร	2 – 3 วันทำการ
2.3 นักศึกษาขอย้ายสถานศึกษาและขอเรียนสมทบ	2 – 3 วันทำการ
2.4 ตรวจสอบคุณวุฒิแจ้งคืนสังกัด	2 – 3 วันทำการ
2.5 ตรวจสอบคุณวุฒิไปยังสถาบันเดิม	15 วันทำการ
2.6 การบันทึกประวัตินักศึกษา	7 วันทำการ
2.7 ส่งผลการเรียนให้ผู้ปกครอง แต่ละภาคการศึกษา (นักศึกษาภาคปกติ)	7 วันทำการ
2.8 ตรวจสอบโครงสร้างนักศึกษาที่จะสำเร็จการศึกษา เพื่อเตรียมอนุมัติผลการศึกษา	7 – 15 วันทำการ
2.9 จัดทำรายชื่อนักศึกษาที่สำเร็จการศึกษาเสนอ สภามหาวิทยาลัย	7 – 15 วันทำการ
2.10 จัดทำรายชื่อบัณฑิตที่จะเข้ารับพระราชทานปริญญาบัตร	3 – 4 วันทำการ
2.11 กระบวนการทำแผนการเรียนตลอดหลักสูตร	15 วันทำการ
2.12 กระบวนการจัดทำตารางสอนและตารางสอบ	15 วันทำการ
2.13 ในกรณีนักศึกษาสำเร็จการศึกษาพร้อมกัน จำนวนมากระยะเวลาในการแล้วเสร็จของงานในการทำหลักฐานการศึกษา	10 – 15 วันทำการ

หมายเหตุ : นับเวลา เมื่อคำร้องถึงสำนักส่งเสริมวิชาการและงานทะเบียน

รายชื่อกระบวนงาน	ระยะเวลาดำเนินการแล้วเสร็จ
3. กระบวนงานที่ใช้เวลามากกว่า 15 วัน	
3.1 การจัดทำแผนพบการรับสมัครและคู่มือการรับสมัครนักศึกษา	25 วันทำการ
3.2 การจัดทำคู่มือนักศึกษา	25 วันทำการ
3.3 กระบวนการประสานงานการจัดทำหลักสูตร	30 วันทำการ
3.4 การจัดเตรียมใบปริญญาที่จะเข้ารับพระราชทานปริญญาบัตร	20 วันทำการ
รวม 31 กระบวนงาน	

หมายเหตุ : นับเวลาเมื่อคำร้องถึงสำนักส่งเสริมวิชาการและงานทะเบียน

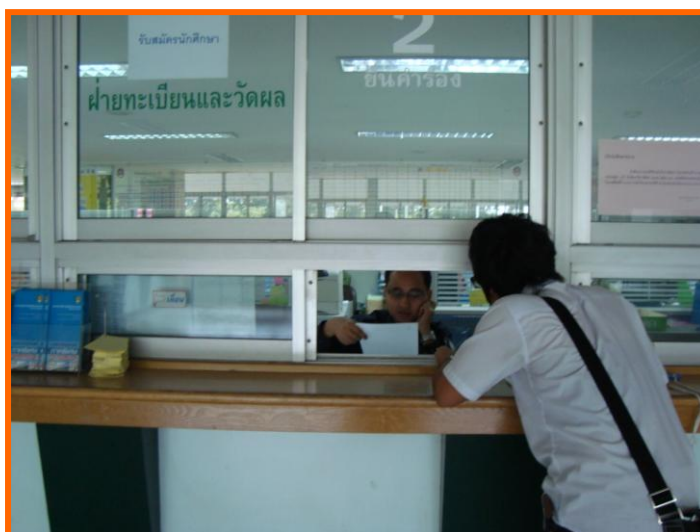

การพัฒนาและส่งเสริมสมรรถนะในการปฏิบัติงานของบุคลากร

สำนักส่งเสริมวิชาการและงานทะเบียน ส่งเสริมและสนับสนุนให้บุคลากรของสำนักฯ เข้าร่วมโครงการฝึกอบรม สัมมนา และประชุม ตามภาระงานที่ได้รับมอบหมายเพื่อให้บุคลากรมีความรู้ที่ทันต่อสถานการณ์ที่เปลี่ยนแปลง อันจะส่งผลต่อการปฏิบัติงานที่มีประสิทธิภาพ

ในปี 2552 บุคลากรสำนักส่งเสริมวิชาการและงานทะเบียน เข้าร่วมโครงการฝึกอบรม สัมมนา และประชุม ทั้งภายในและภายนอกมหาวิทยาลัย ดังนี้

วันที่	ผู้ปฏิบัติราชการ	กิจกรรม	ผู้จัด/สถานที่
16 ต.ค. 2551	ผศ.ดร.สุวรรณา โชติสุกานต์	เข้าร่วมฟังข้อมูลองค์ประกอบ ค่าน้ำหนักในการคัดเลือก บุคคลเข้าศึกษาในสถาบัน อุดมศึกษา(Admission) ประจำปีการศึกษา 2553	สำนักงานเลขาธิการที่ประชุม อธิการบดีแห่งประเทศไทย ณ จุฬาลงกรณ์มหาวิทยาลัย กรุงเทพมหานคร
16 ธ.ค. 2551	รศ.สมศิริ อรุโณทัย	เข้าร่วมประชุมเชิงปฏิบัติการ เพื่อจัดทำข้อเสนอโครงการ: โครงการส่งเสริมการพัฒนา สหกิจศึกษาเครือข่ายอุดมศึกษา ภาคกลางตอนบน	คณะกรรมการบริหาร เครือข่ายอุดมศึกษา ภาคกลางตอนบน ณ จุฬาลงกรณ์มหาวิทยาลัย กรุงเทพมหานคร
19-21 ธ.ค. 2551	นางสาววีรสุดา พรหมประดิษฐ์ นางสาวกลอยทิพย์ ทิศเบ็ง	เข้าร่วมประชุม โครงการระบบ กลไกให้ความรู้และทักษะ ด้านการประกันคุณภาพ การศึกษาแก่นักศึกษา	งานมาตรฐานการศึกษาและ ประกันคุณภาพ มหาวิทยาลัย ราชภัฏวไลยอลงกรณ์ ณ ห้องประชุมปีกหอสุมุด
24 ธ.ค. 2551	รศ.สมศิริ อรุโณทัย	เข้าร่วมประชุมเพื่อพิจารณา (ร่าง)ข้อเสนอโครงการ: โครงการส่งเสริมการพัฒนา สหกิจศึกษาเครือข่ายอุดมศึกษา ภาคกลางตอนบน	คณะกรรมการบริหาร เครือข่ายอุดมศึกษาภาคกลาง ตอนบน ณ จุฬาลงกรณ์มหาวิทยาลัย กรุงเทพมหานคร
25 ม.ค. 2552	นางสาววีรสุดา พรหมประดิษฐ์	เข้าร่วมประชุมเชิงปฏิบัติการ เรื่อง การพัฒนาดัชนีและ เกณฑ์การประเมินคุณภาพ ภายใน	งานมาตรฐานการศึกษาและ ประกันคุณภาพ มหาวิทยาลัย ราชภัฏวไลยอลงกรณ์ ณ หอประชุมวไลยอลงกรณ์

วันที่	ผู้ปฏิบัติราชการ	กิจกรรม	ผู้จัด/สถานที่
22 ก.พ. 2552	บุคลากรสำนักส่งเสริมวิชาการ และงานทะเบียน	ปฏิบัติหน้าที่ในการจัดเตรียม รายชื่อบัณฑิตผู้เข้ารับ พระราชทานปริญญาบัตรและ จัดเตรียมปริญญาบัตร ประจำปี 2550-2551	ณ อาคารใหม่สวนอัมพร กรุงเทพมหานคร
30-31 มี.ค. 2552	ผศ.ดร.สุวรรณ โชติสุกานต์ รศ.สมศิริ อรุโณทัย รศ.ศิริพร ศรีเชลียง นางสาววีรสุดา พรหมประดิษฐ์	เข้าร่วมประชุมเชิงปฏิบัติการ เรื่อง ทบทวนวิสัยทัศน์และ กลยุทธ์ของมหาวิทยาลัย	กองนโยบายและแผน มหาวิทยาลัยราชภัฏ วไลยอลงกรณ์ ณ ห้องประชุมราชนครินทร์
4 เม.ย. 2552	นางพิชญากรณ์ เพิ่มเติม นายวาทีท ทองมาก	เข้าร่วมประชุมสัมมนาเชิง ปฏิบัติการ หลักสูตรการ ให้บริการที่เป็นเลิศ	สำนักงานอธิการบดี มหาวิทยาลัยราชภัฏ วไลยอลงกรณ์ ณ ห้องประชุมราชนครินทร์
5-8 เม.ย. 2552	นางพิชญากรณ์ เพิ่มเติม นายวาทีท ทองมาก	ศึกษาดูงาน ณ ประเทศฮ่องกง	มหาวิทยาลัยราชภัฏ วไลยอลงกรณ์ ในพระบรมราชูปถัมภ์
30 เม.ย. 2552	นางสาวฐิติกานต์ จิตรจา นางสาวพวงเพชร พลทอง นางสาวกลอยทิพย์ ทิศเป็ง นางสาวภาวิณี จิระดิษฐ์ นางสาวจินดา ไกรเดช นางปราณี พงษ์ธนะ	เข้าร่วมประชุมสัมมนาเชิง ปฏิบัติการ หลักสูตรการ ให้บริการที่เป็นเลิศ รุ่น 2-5	สำนักงานอธิการบดี มหาวิทยาลัยราชภัฏ วไลยอลงกรณ์ ณ ห้องประชุมราชนครินทร์
14-18 พ.ค. 2552	นางสาวจินดา ไกรเดช นางปราณี พงษ์ธนะ นางสาวพวงเพชร พลทอง นางสาวกลอยทิพย์ ทิศเป็ง	ศึกษาดูงาน ณ มหาวิทยาลัย ปักกิ่ง ประเทศ สาธารณรัฐ ประชาชนจีน	มหาวิทยาลัยราชภัฏ วไลยอลงกรณ์ ในพระบรมราชูปถัมภ์
16-20 พ.ค. 2552	นางสาวฐิติกานต์ จิตรจา	ศึกษาดูงาน ณ มหาวิทยาลัย ปักกิ่ง ประเทศ สาธารณรัฐ ประชาชนจีน	มหาวิทยาลัยราชภัฏ วไลยอลงกรณ์ ในพระบรมราชูปถัมภ์

วันที่	ผู้ปฏิบัติราชการ	กิจกรรม	ผู้จัด/สถานที่
6 มิ.ย. 2552	รศ.สมศิริ อรุโณทัย นางสาวภาวิณี จิระดิษฐ์	เข้าร่วมการจัดงาน วันสหกิจศึกษา พ.ศ. 2552	สำนักงานคณะกรรมการ การอุดมศึกษา ณ ศูนย์แสดงสินค้าและ การประชุมอิมแพ็ค เมืองทองธานี จ.นนทบุรี
16-18 มิ.ย. 2552	ผศ.ดร.สุวรรณา โชติสุกานต์ รศ.สมศิริ อรุโณทัย รศ.ศิริพร ศรีเชลียง นางสาวจิตติกานต์ จิตรจา นางสาววีรสุดา พรหมประดิษฐ์	เข้าร่วมประชุมเชิงปฏิบัติการ เรื่อง จัดทำแผนยุทธศาสตร์ มหาวิทยาลัยราชภัฏวไลย อลงกรณ์ ในพระบรม ราชูปถัมภ์	กองนโยบายและแผน มหาวิทยาลัยราชภัฏ วไลยอลงกรณ์ ณ โรงแรมรอยัล ฮิลล์ กอล์ฟ รีสอร์ท แอนด์สปา จ.นครนายก
23 มิ.ย. 2552	นางสาวจิตติกานต์ จิตรจา นางสาววีรสุดา พรหมประดิษฐ์ นางสาวกลอยทิพย์ ทิศเป็ง	เข้าร่วมอบรมโครงการจัดทำ ใบกำหนดหน้าที่งาน (Job Description) และการ กำหนดสมรรถนะเฉพาะงาน (Job Competency)	มหาวิทยาลัยราชภัฏ วไลยอลงกรณ์ ในพระบรมราชูปถัมภ์ ณ ห้องประชุมราชนครินทร์
1 ก.ค. 2552	รศ.สมศิริ อรุโณทัย	เข้าร่วมประชุมสัมมนา เรื่อง โครงการพัฒนากำลังคนด้าน มนุษยศาสตร์และสังคมศาสตร์ (ทุนเรียนดีมนุษยศาสตร์และ สังคมศาสตร์แห่งประเทศไทย) : ความร่วมมือสู่ความสำเร็จ	สำนักงานคณะกรรมการ การอุดมศึกษา ณ โรงแรมปทุมวันปริ้นเซส กรุงเทพมหานคร
14-18 ก.ค. 2552	รศ.สมศิริ อรุโณทัย นางสาวภาวิณี จิระดิษฐ์	เข้ารับการอบรมหลักสูตร 2 “ผู้รับผิดชอบสหกิจศึกษา ในสถานศึกษาและสถาน ประกอบการ”	สมาคมสหกิจศึกษาไทย ณ โรงแรมกรุงศรีวิเวอร์ จ.พระนครศรีอยุธยา
10 ส.ค. 2552	ผศ.ดร.สุวรรณา โชติสุกานต์	เข้าร่วมสัมมนา เรื่อง Enhancing University Rankings	สำนักงานคณะกรรมการ การอุดมศึกษาร่วมกับบริษัท QS ประเทศสิงคโปร์ ณ โรงแรมปทุมวันปริ้นเซส กรุงเทพมหานคร

วันที่	ผู้ปฏิบัติราชการ	กิจกรรม	ผู้จัด/สถานที่
14 ส.ค.2552	รศ.สมศิริ อรุโณทัย	เข้าร่วมสัมมนาสหกิจศึกษา และแสดงผลงานด้านสหกิจ ศึกษา	มหาวิทยาลัยรังสิตและ เครือข่ายภาคกลางตอนบน ณ โรงแรมมิลาเคิล แกรนด์ กรุงเทพมหานคร
26 ก.ย. 2552	นายทองสุข โภกสกุล	เข้าร่วมประชุมใหญ่สามัญและ สัมมนา เรื่องการจ่ายเงิน บำเหน็จหรือบำนาญพิเศษ รายเดือน	ชมรมลูกจ้างส่วนราชการแห่ง ประเทศไทย ณ สำนักงาน ก.พ. จ.นนทบุรี รายเดือน
28 ก.ย. 2552	อาจารย์อัจจิมา มั่นทน	เข้าประชุมสัมมนาผู้บริหาร ระดับสูงสถาบันอุดมศึกษา เขตภาคกลางเพื่อพัฒนาบัณฑิต อุดมคติไทย เรื่อง อัตลักษณ์ ของบัณฑิตอุดมคติไทยที่ ตอบสนองความต้องการของ สังคม	คณะกรรมการประสานกิจ เครือข่ายสถาบันอุดมศึกษา เขตภาคกลางเพื่อพัฒนาบัณฑิต อุดมคติไทย ณ โรงแรมมิรา เคิลแกรนด์ คอนเวนชั่น กรุงเทพมหานคร
30 ก.ย.-2 ต.ค.2552	ผศ.ดร.สุวรรณา โชติสุกานต์	เข้าร่วมประชุมเชิงปฏิบัติการ เรื่อง กรอบมาตรฐานคุณวุฒิ : การพัฒนารายละเอียดของ หลักสูตรและรายวิชาให้มี คุณภาพ	สำนักงานคณะกรรมการ การอุดมศึกษา ณ โรงแรมเรดิสัน กรุงเทพมหานคร

กิจกรรมพัฒนาศักยภาพ

ในปีงบประมาณ พ.ศ. 2552 สำนักส่งเสริมวิชาการและงานทะเบียน ได้จัดโครงการเพื่อตอบสนองพันธกิจ จำนวน 6 โครงการ ดังนี้

1. โครงการวารสารวิชาการวไลยอลงกรณ์
2. โครงการอบรมเชิงปฏิบัติการ เรื่อง การใช้โปรแกรมสำเร็จรูป SPSSX วิเคราะห์ข้อมูลเพื่อพัฒนางานวิชาการ
3. โครงการสัมมนาเชิงปฏิบัติการ เรื่อง การบริหารบุคลากรในช่วงภาวะวิกฤตเศรษฐกิจ
4. โครงการอบรมอาจารย์นิเทศงานสหกิจศึกษา
5. โครงการศึกษาดูงานต่างประเทศ ณ ประเทศสาธารณรัฐเกาหลี และประเทศสาธารณรัฐประชาชนจีน
6. โครงการอบรมอาจารย์ที่ปรึกษา

โครงการวารสารวิชาการวไลยอลงกรณ์

เนื่องด้วยสำนักส่งเสริมวิชาการและงานทะเบียน เป็นองค์กรที่มีหน้าที่ส่งเสริมและสนับสนุนการพัฒนาศักยภาพทางวิชาการของอาจารย์และนักศึกษาของมหาวิทยาลัย จึงดำเนินการโครงการวารสารวิชาการ “*วารสารวิชาการวไลยอลงกรณ์*” เริ่มดำเนินการในปีงบประมาณ พ.ศ. 2548 และดำเนินการมาจนถึงปัจจุบัน โดยมีวัตถุประสงค์ เพื่อส่งเสริมสนับสนุนการเขียนบทความทางวิชาการ และเป็นแหล่งเผยแพร่ผลงานทางวิชาการของอาจารย์และนักศึกษา โดยจัดพิมพ์วารสารเป็นวารสารรายครึ่งปี (ปีละ 2 ฉบับ) ได้มีการเผยแพร่วารสารไปยังสถาบันอุดมศึกษา และหน่วยงานต่าง ๆ เพื่อเป็นการเผยแพร่ผลงานทางวิชาการของอาจารย์และนักศึกษาและเป็นการประชาสัมพันธ์มหาวิทยาลัยให้เป็นที่รู้จักกว้างขวางยิ่งขึ้น

ในรอบปีงบประมาณ พ.ศ. 2552 สามารถออกวารสาร ได้จำนวน 3 ฉบับ ดังนี้

ปีที่ 3 ฉบับที่ 2 กรกฎาคม – ธันวาคม 2551

ปีที่ 4 ฉบับที่ 1 มกราคม – มิถุนายน 2552

ปีที่ 4 ฉบับที่ 2 กรกฎาคม – ธันวาคม 2552



โครงการอบรมเชิงปฏิบัติการ การใช้โปรแกรมสำเร็จรูป SPSSX วิเคราะห์ข้อมูลเพื่อพัฒนางานวิชาการ

มหาวิทยาลัยราชภัฏวไลยอลงกรณ์ ในพระบรมราชูปถัมภ์ มีนโยบายส่งเสริมให้คณาจารย์และบุคลากรทำผลงานวิจัยเชิงวิชาการ และในการจัดการศึกษาของมหาวิทยาลัยนั้นมีการดำเนินโครงการต่างๆ หลากหลายโครงการ ซึ่งจะต้องมีการประเมินผลการดำเนินงานจึงต้องอาศัยความรู้ทางสถิติมาประยุกต์ใช้ในการวิเคราะห์ข้อมูลและประมวลผลข้อมูลขององค์กรอย่างมีประสิทธิภาพ

วันที่ 21-22 ตุลาคม 2551 เวลา 08.30-16.30 น. สำนักส่งเสริมวิชาการและงานทะเบียน จัดโครงการอบรมเชิงปฏิบัติการ เรื่องการใช้โปรแกรมสำเร็จรูป SPSSX วิเคราะห์ข้อมูลเพื่อพัฒนางานวิชาการ ณ ห้องปฏิบัติการคอมพิวเตอร์ ชั้น 1 อาคาร 100 ปี สมเด็จพระศรีนครินทร์ โดยมีวัตถุประสงค์เพื่อให้ผู้เข้าอบรมมีความรู้และสามารถใช้โปรแกรมสำเร็จรูปเพื่อวิเคราะห์ข้อมูลได้อย่างถูกต้อง โดยเชิญ รองศาสตราจารย์ ดร.บุญเชิด ภิญญอนันตพงษ์ และอาจารย์มิ่ง เทพคงเมือง เป็นวิทยากร ทั้งนี้มีอาจารย์เข้ารับการอบรม จำนวน 46 คน



โครงการสัมมนาเชิงปฏิบัติการ เรื่อง การบริหารบุคลากรในช่วงภาวะวิกฤตเศรษฐกิจ

มหาวิทยาลัยราชภัฏวไลยอลงกรณ์ ในพระบรมราชูปถัมภ์ ได้ดำเนินงานโครงการสหกิจศึกษา ตามนโยบายการจัดการศึกษาของสำนักงานคณะกรรมการการอุดมศึกษา เพื่อประโยชน์ของการผลิตบัณฑิตให้มีคุณภาพ ตรงตามความต้องการของผู้ใช้บัณฑิต คือ สถานประกอบการต่างๆ มหาวิทยาลัยจึงเห็นความสำคัญในการสร้างเครือข่ายกับสถานประกอบการ ซึ่งเป็นแหล่งฝึกประสบการณ์วิชาชีพสำหรับนักศึกษา อีกทั้งโดยบทบาทหน้าที่ของสถาบันอุดมศึกษาที่ต้องจัดบริการวิชาการแก่สังคม จึงเห็นสมควรจัดโครงการสัมมนาเพื่อสร้างความสัมพันธ์อันดีระหว่างมหาวิทยาลัยกับสถานประกอบการ

วันที่ 27 ตุลาคม 2551 เวลา 08.00-16.30 น. สำนักส่งเสริมวิชาการและงานทะเบียน จัดโครงการสัมมนาเชิงวิชาการ เรื่อง การบริหารบุคลากรในช่วงภาวะวิกฤตเศรษฐกิจ เพราะตระหนักถึงความสำคัญในการบริหารงานบุคคลในภาวะการณ์ปัจจุบัน ซึ่งเป็นช่วงที่เศรษฐกิจในประเทศไทยกำลังมีการเปลี่ยนแปลง เพื่อเป็นแนวทางในการร่วมมือระหว่างสถานประกอบการและมหาวิทยาลัย ในการพัฒนาการจัดการศึกษาที่มีผลต่อสังคม โดยเชิญ ผู้ช่วยศาสตราจารย์ ดร.สมบัติ คชสิทธิ์ รองอธิการบดีฝ่ายวิชาการ มหาวิทยาลัยราชภัฏวไลยอลงกรณ์ ในพระบรมราชูปถัมภ์ เป็นวิทยากรบรรยาย เรื่อง สถานประกอบการกับสหกิจศึกษา และ คุณเจษฎา ฝึกจันทร์ ผู้อำนวยการฝ่ายทรัพยากรมนุษย์ บริษัทสเปนซ์(ไทยแลนด์) จำกัด เป็นวิทยากรบรรยายเรื่อง การบริหารบุคลากรในช่วงภาวะวิกฤตเศรษฐกิจ ทั้งนี้ได้รับการตอบรับจากสถานประกอบการ เข้าร่วมสัมมนา จำนวน 85 บริษัท จำนวนผู้เข้าร่วมสัมมนา 92 คน



โครงการอบรมอาจารย์นิเทศงานสหกิจศึกษา

จากการประเมินผลสัมฤทธิ์ของโครงการสหกิจศึกษานำร่อง ระหว่างปี พ.ศ. 2545-2547 โดยสำนักงานคณะกรรมการการอุดมศึกษา(สกอ.) พบว่าสหกิจศึกษามีส่วนช่วยส่งเสริมและพัฒนา ศักยภาพของนักศึกษาในระดับที่น่าพึงพอใจ โดยปัจจัยที่ช่วยส่งเสริมให้สหกิจศึกษาประสบความสำเร็จต้องประกอบด้วย การได้รับความร่วมมือจากหน่วยงานต่างๆ และสถาบันการศึกษาต้อง มีนโยบายที่ชัดเจน ดังนั้นผู้ที่เกี่ยวข้องต้องมีความรู้ความเข้าใจในหลักการสหกิจศึกษา การพัฒนา องค์ความรู้ด้านสหกิจศึกษาแก่ผู้ที่มีส่วนเกี่ยวข้อง ทั้งผู้บริหาร คณาจารย์ ตลอดจนบุคลากรฝ่าย สนับสนุน จึงเป็นสิ่งสำคัญยิ่ง เพื่อใช้เป็นแนวทางการพัฒนาการดำเนินงานสหกิจศึกษาให้มี ประสิทธิภาพ

วันที่ 12 พฤศจิกายน 2551 เวลา 13.00-16.30 น. สำนักส่งเสริมวิชาการและ งานทะเบียน จัดโครงการอบรมอาจารย์นิเทศงานสหกิจศึกษา ณ ห้องประชุมราชนครินทร์ ชั้น 5 อาคาร 100 ปี สมเด็จพระศรีนครินทร์ โดยมีวัตถุประสงค์เพื่อสร้างความรู้ ความเข้าใจเกี่ยวกับการดำเนินโครงการสหกิจศึกษา แก่คณาจารย์ของมหาวิทยาลัย โดยเชิญ ผู้ช่วยศาสตราจารย์ ดร.สมบัติ คชสิทธิ์ รองอธิการบดีฝ่ายวิชาการ เป็นวิทยากรบรรยายเรื่องสหกิจศึกษา และ เชิญ ผู้ช่วยศาสตราจารย์สิทธิา มณีแสง คณบดีคณะครุศาสตร์ อาจารย์สุรางค์ พรหมสุวรรณ รองคณบดีฝ่ายวิชาการคณะวิทยาศาสตร์และเทคโนโลยี และ ผู้ช่วยศาสตราจารย์เกษฎา ความคุ้นเคย เป็นวิทยากรอภิปราย เรื่อง การดำเนินงานสหกิจศึกษาของมหาวิทยาลัย ทั้งนี้มี อาจารย์เข้าร่วมอบรม จำนวน 173 คน



โครงการศึกษาดูงานต่างประเทศ

มหาวิทยาลัยราชภัฏวไลยอลงกรณ์ ในพระบรมราชูปถัมภ์ มีบทบาทในการผลิตบัณฑิต ให้มีความรู้ ความสามารถให้สอดคล้องกับความต้องการและแนวทางการพัฒนาประเทศ การบรรลุผลสำเร็จที่มุ่งหวังต้องอาศัยบุคลากรหลัก คือ อาจารย์ ซึ่งจะต้องเป็นผู้รู้ เข้าใจ และตระหนักในภาระหน้าที่ ที่มีต่อตนเองและประเทศชาติ

เดือน เมษายน ถึง เดือนพฤษภาคม 2552 สำนักส่งเสริมวิชาการและงานทะเบียน จัดโครงการศึกษาดูงานต่างประเทศ เพื่อเพิ่มพูนความรู้ เสริมสร้างโลกทัศน์กว้างไกลให้แก่ คณาจารย์ อันจะนำมาใช้ประโยชน์ในการพัฒนาการจัดการเรียนการสอนและพัฒนาการทำงาน ในมหาวิทยาลัยให้มีประสิทธิภาพยิ่งขึ้น คณาจารย์ที่เดินทางไปศึกษาดูงานในครั้งนี้ประกอบด้วย พนักงานมหาวิทยาลัยสายวิชาการและพนักงานราชการสายวิชาการ จำนวน 121 คน โดยเดินทางไปศึกษาดูงาน ณ ประเทศสาธารณรัฐเกาหลี วันที่ 11-15 พฤษภาคม 2552 จำนวน 79 คน และ ประเทศสาธารณรัฐประชาชนจีน -ปักกิ่ง-เซี่ยงไฮ้ วันที่ 17-22 พฤษภาคม 2552 จำนวน 42 คน



คณะศึกษาดูงานประเทศสาธารณรัฐเกาหลีใต้ วันที่ 11-15 พฤษภาคม 2552



คณะศึกษาดูงานประเทศสาธารณรัฐประชาชนจีน-ปักกิ่ง-เซี่ยงไฮ้ วันที่ 17-22 พฤษภาคม 2552

โครงการอบรมอาจารย์ที่ปรึกษา

อาจารย์ที่ปรึกษามีความสำคัญต่อการศึกษาของนักศึกษาตั้งแต่เริ่มเข้าศึกษา จนจบการศึกษาในการช่วยให้คำปรึกษา แนะนำด้านวิชาการ ด้านทักษะในการใช้ชีวิตในมหาวิทยาลัย ให้กับนักศึกษา

วันที่ 29 กรกฎาคม 2552 สำนักส่งเสริมวิชาการและงานทะเบียน จัดโครงการอบรมอาจารย์ที่ปรึกษา ณ ห้องประชุมราชนครินทร์ ชั้น 5 อาคาร 100 ปี สมเด็จพระศรีนครินทร์ เพื่อให้อาจารย์ที่ปรึกษามีความรู้ ความเข้าใจ เกี่ยวกับหลักสูตรและแผนการเรียน เรื่องเกี่ยวกับการลงทะเบียนเรียน เรื่องการวัดผลประเมินผลและเรื่องอื่นๆ ที่เกี่ยวข้อง ทั้งนี้มีอาจารย์ที่ปรึกษาเข้าร่วมอบรม จำนวน 146 คน



การประกันคุณภาพการศึกษา

สำนักส่งเสริมวิชาการและงานทะเบียน ได้ดำเนินการการประกันคุณภาพการศึกษามา ตั้งแต่ปี พ.ศ. 2544 เพราะตระหนักและเห็นความสำคัญของการประกันคุณภาพการศึกษา และเชื่อมั่นว่าระบบการประกันคุณภาพจะช่วยทำให้ระบบการดำเนินงานต่าง ๆ ของสำนักดีขึ้นและเป็นไปตามมาตรฐานทางวิชาการ ดังนั้น จึงมีการแต่งตั้งคณะกรรมการดำเนินงานประกันคุณภาพการศึกษาขึ้นเพื่อรับผิดชอบงานโดยตรง และได้มีการจัดประชุมเป็นระยะ เพื่อเสริมสร้างความเข้าใจในการทำงานประกันคุณภาพการศึกษาและเพื่อติดตาม และประเมินการทำงานอย่างสม่ำเสมอ มีการจัดทำคู่มือการประกันคุณภาพ รายงานประจำปี และ SAR ตลอดจนจัดเตรียมข้อมูลต่าง ๆ ที่เกี่ยวข้องพร้อมจัดทำระบบสารสนเทศเกี่ยวกับการประกันคุณภาพการศึกษาของสำนักให้เป็นระบบ

ทั้งนี้ สำนักส่งเสริมวิชาการและงานทะเบียน ได้มีการส่งอาจารย์ ข้าราชการและบุคลากรในสำนักฯ เข้าร่วมอบรม/ประชุมสัมมนา ในเรื่องของงานประกันคุณภาพการศึกษาทุกครั้ง ที่สำนักมาตรฐานและจัดการคุณภาพจัดขึ้น เพื่อให้บุคลากรมีความรู้และเข้าใจเกี่ยวกับการประกันคุณภาพการศึกษา พร้อมทั้งเป็นการเตรียมความพร้อมในการรับการตรวจประเมินทั้งภายในและภายนอก ต่อไป



คณะผู้บริหารสำนักส่งเสริมวิชาการและงานทะเบียนรับตรวจประเมินคุณภาพภายใน
ประจำปีการศึกษา 2551 วันที่ 29-30 สิงหาคม 2552

**ผลการตรวจประเมินคุณภาพการศึกษาภายใน
สำนักส่งเสริมวิชาการและงานทะเบียน ปีการศึกษา 2551**

องค์ประกอบที่ 1: ปรัชญา ปณิธาน วัตถุประสงค์และแผนดำเนินการ

ตัวบ่งชี้คุณภาพ	เป้าหมาย	ผลลัพธ์	บรรลุเป้าหมาย	คะแนนประเมิน
ตัวบ่งชี้ที่ 1.1	ระดับ 5	ระดับ 7	✓	3
ตัวบ่งชี้ที่ 1.2	ร้อยละ 75	ร้อยละ 81.25	✓	2
			เฉลี่ย	2.5

ผลการประเมิน : ดี

จุดที่ควรพัฒนา

1. การจัดทำแผนกลยุทธ์ และแผนงานปฏิบัติงาน ควรสอดคล้องกับวัตถุประสงค์ของหน่วยงาน
2. บางตัวชี้วัดอยู่นอกเหนือการควบคุมหรือการจัดการของหน่วยงาน

องค์ประกอบที่ 2: การเรียนการสอน

ตัวบ่งชี้คุณภาพ	เป้าหมาย	ผลลัพธ์	บรรลุเป้าหมาย	คะแนนประเมิน
ตัวบ่งชี้ที่ 2.1	ระดับ 5	ระดับ 5	✓	2
ตัวบ่งชี้ที่ 2.8	ร้อยละ 31.25	ร้อยละ 31.25	✓	1
			เฉลี่ย	1.5

ผลการประเมิน : ยังไม่ได้คุณภาพ

จุดที่ควรพัฒนา

1. ทบทวนกระบวนการในการตรวจติดตามหลักสูตร ให้เป็นไปตามมาตรฐาน และการประกันคุณภาพหลักสูตร

องค์ประกอบที่ 7: การบริหารและการจัดการ

ตัวบ่งชี้คุณภาพ	เป้าหมาย	ผลลัพธ์	บรรลุเป้าหมาย	คะแนนประเมิน
ตัวบ่งชี้ที่ 7.3	ระดับ 4	ระดับ 1	X	1
ตัวบ่งชี้ที่ 7.4	ระดับ 4	ระดับ 4	✓	2
ตัวบ่งชี้ที่ 7.6	ระดับ 3	ระดับ 3	✓	2
ตัวบ่งชี้ที่ 7.8	ระดับ 4	ระดับ 4	✓	3
ตัวบ่งชี้ที่ 7.9	ระดับ 5	ระดับ 4	✓	2
			เฉลี่ย	2.43

ผลการประเมิน : ดี

จุดที่ควรพัฒนา

1. ไม่พบแผนพัฒนานุเคราะห์
2. ยังไม่พบแผนการถ่ายทอดตัวชี้วัดไปสู่ระดับบุคคล
3. ขาดการนำความคิดเห็นจากภาคประชาชนมาปรับปรุงการทำงาน

องค์ประกอบที่ 8: การเงินและงบประมาณ

ตัวบ่งชี้คุณภาพ	เป้าหมาย	ผลลัพธ์	บรรลุเป้าหมาย	คะแนนประเมิน
ตัวบ่งชี้ที่ 8.1	ระดับ 5	ระดับ 5	✓	2
			เฉลี่ย	2.0

ผลการประเมิน : พอใช้

จุดที่ควรพัฒนา

1. ขาดรายงานระดับผู้บริหาร เพื่อใช้ในการตัดสินใจ และติดตามการใช้จ่ายเงินเพื่อให้เป็นไปตามแผนการใช้จ่ายเงิน

องค์ประกอบที่ 9: ระบบและกลไกการประกันคุณภาพ

ตัวบ่งชี้คุณภาพ	เป้าหมาย	ผลสัมฤทธิ์	บรรลุเป้าหมาย	คะแนนประเมิน
ตัวบ่งชี้ที่ 9.1	ระดับ 5	ระดับ 4	✓	3
ตัวบ่งชี้ที่ 9.3	ระดับ 3	ระดับ 3	✓	2
			เฉลี่ย	2.5

ผลการประเมิน : ดี

จุดที่ควรพัฒนา

1. นโยบายระบบประกันคุณภาพ ขาดการมีส่วนร่วมจากภาคีภายในและภายนอก
2. ระบบประกันคุณภาพของ สกอ. บางตัวบ่งชี้ไม่เหมาะกับบริบทของหน่วยงาน ควรพัฒนาระบบประกันคุณภาพที่สอดคล้องกับบริบทของหน่วยงาน
3. ควรมีตัวบ่งชี้ที่สะท้อนผลการดำเนินงาน และบูรณาการตัวบ่งชี้ให้เป็นระบบเดียวกัน
4. ยังไม่พบประสิทธิผลของการนำผลประเมินมาปรับปรุงกระบวนการทำงาน

สรุปคะแนนเฉลี่ยตามองค์ประกอบคุณภาพ

องค์ประกอบ	คะแนนเฉลี่ย	ผลการประเมิน
1. ปรัชญา ปณิธาน วัตถุประสงค์และแผน ดำเนินการ	2.50	ดี
2. การเรียนการสอน	1.50	ยังไม่ได้คุณภาพ
7. การบริหารและการจัดการ	2.00	พอใช้
8. การเงินและงบประมาณ	2.00	พอใช้
9. ระบบและกลไกการประกันคุณภาพ	2.50	ดี
ผลการประเมิน	2.08	ดี

ภาคผนวก

ข้อมูลจำนวนนักศึกษาปีการศึกษา 2552

1. จำนวนหลักสูตรที่เปิดสอน

คณะ	ปริญญาตรี	ปริญญาโท	ปริญญาเอก	รวม
ครุศาสตร์	6	2	2	10
มนุษยศาสตร์และสังคมศาสตร์	12	2	1	15
วิทยาการจัดการ	9	1	-	10
วิทยาศาสตร์และเทคโนโลยี	9	1	-	10
เทคโนโลยีอุตสาหกรรม	5	-	-	5
เทคโนโลยีการเกษตร	4	1	-	5
รวม	45	7	3	55

รวบรวมข้อมูล ณ วันที่ 28 มกราคม 2553

2. จำนวนนักศึกษาเข้าใหม่ ประจำปีการศึกษา 2552 จำแนกตามวิธีรับเข้า

คณะ	ระบบการรับเข้าศึกษา			รวม
	โควตา	ระบบกลาง	รับตรง	
ครุศาสตร์	29	40	210	279
มนุษยศาสตร์และสังคมศาสตร์	27	80	379	486
วิทยาการจัดการ	26	67	705	798
วิทยาศาสตร์และเทคโนโลยี	16	20	197	233
เทคโนโลยีอุตสาหกรรม	4	9	264	277
เทคโนโลยีการเกษตร	7	11	30	48
รวม	109	227	1785	2121

รวบรวมข้อมูล ณ วันที่ 28 มกราคม 2553

3. จำนวนนักศึกษา ภาคปกติ เข้าใหม่ ประจำปีการศึกษา 2552

คณะ	ระดับการศึกษา								รวมทั้งสิ้น
	ปริญญาตรี		ปริญญาโท		ปริญญาเอก		รวม		
	ชาย	หญิง	ชาย	หญิง	ชาย	หญิง	ชาย	หญิง	
ครุศาสตร์	39	213	-	-	10	17	49	230	279
มนุษยศาสตร์และสังคมศาสตร์	222	259	-	-	4	1	226	260	486
วิทยาการจัดการ	230	568	-	-	-	-	230	568	798
วิทยาศาสตร์และเทคโนโลยี	112	115	2	4	-	-	114	119	233
เทคโนโลยีอุตสาหกรรม	241	36	-	-	-	-	241	36	277
เทคโนโลยีการเกษตร	15	33	-	-	-	-	15	33	48
รวม	859	1224	2	4	14	18	875	1246	2121

หมายเหตุ นับรวมนักศึกษาที่สังกัดศูนย์การศึกษาและศูนย์ให้การศึกษา

ข้อมูล ณ วันที่ 28 มกราคม 2553

4. จำนวนนักศึกษา ภาคพิเศษ เข้าใหม่ ประจำปีการศึกษา 2552

คณะ	ระดับการศึกษา								รวมทั้งสิ้น
	ปริญญาตรี		ปริญญาโท		ปริญญาเอก		รวม		
	ชาย	หญิง	ชาย	หญิง	ชาย	หญิง	ชาย	หญิง	
ครุศาสตร์	-	-	8	30	14	15	22	45	67
มนุษยศาสตร์และสังคมศาสตร์	236	162	246	211	33	13	515	386	901
วิทยาการจัดการ	463	1025	30	57	-	-	493	1082	1575
วิทยาศาสตร์และเทคโนโลยี	17	4	3	5	-	-	20	9	29
เทคโนโลยีอุตสาหกรรม	296	16	-	-	-	-	296	16	312
เทคโนโลยีการเกษตร	-	-	5	6	-	-	5	6	11
รวม	1012	1207	292	309	47	28	1351	1544	2895

หมายเหตุ นับรวมนักศึกษาที่สังกัดศูนย์การศึกษาและศูนย์ให้การศึกษา

ข้อมูล ณ วันที่ 28 มกราคม 2553

5. จำนวนนักศึกษา ภาคปกติ ใหม่ ประจำปีการศึกษา 2552

คณะ	ระดับการศึกษา								รวมทั้งสิ้น
	ปริญญาตรี		ปริญญาโท		ปริญญาเอก		รวม		
	ชาย	หญิง	ชาย	หญิง	ชาย	หญิง	ชาย	หญิง	
ครุศาสตร์	39	213	-	-	10	17	49	230	279
มนุษยศาสตร์และสังคมศาสตร์	192	238	-	-	4	1	196	239	435
วิทยาการจัดการ	216	513	-	-	-	-	216	513	729
วิทยาศาสตร์และเทคโนโลยี	108	111	2	4	-	-	110	115	225
เทคโนโลยีอุตสาหกรรม	241	36	-	-	-	-	241	36	277
เทคโนโลยีการเกษตร	15	33	-	-	-	-	15	33	48
ศูนย์การศึกษารุงเทพมหานคร	19	28	-	-	-	-	19	28	47
ศูนย์การศึกษาสระแก้ว	29	52	-	-	-	-	29	52	81
ศูนย์ให้การศึกษาเชียร รังสิต	-	-	-	-	-	-	-	-	-
ศูนย์ให้การศึกษาภินทร	-	-	-	-	-	-	-	-	-
ศูนย์ให้การศึกษาแก่งคอย	-	-	-	-	-	-	-	-	-
ศูนย์ให้การศึกษาเอกศาสตร์	-	-	-	-	-	-	-	-	-
รวม	859	1224	2	4	14	18	875	1246	2121

รวบรวมข้อมูล ณ วันที่ 28 มกราคม 2553

6. จำนวนนักศึกษา ภาควิเศษ เข้าใหม่ ประจำปีการศึกษา 2552

คณะ	ระดับการศึกษา								รวมทั้งสิ้น
	ปริญญาตรี		ปริญญาโท		ปริญญาเอก		รวม		
	ชาย	หญิง	ชาย	หญิง	ชาย	หญิง	ชาย	หญิง	
ครุศาสตร์	-	-	8	30	14	15	22	45	67
มนุษยศาสตร์และสังคมศาสตร์	142	100	217	187	33	13	392	300	692
วิทยาการจัดการ	125	235	30	57	-	-	155	292	447
วิทยาศาสตร์และเทคโนโลยี	17	4	3	5	-	-	20	9	29
เทคโนโลยีอุตสาหกรรม	296	16	-	-	-	-	296	16	312
เทคโนโลยีการเกษตร	-	-	5	6	-	-	5	6	11
ศูนย์การศึกษารุงเทพมหานคร	84	178	-	-	-	-	84	178	262
ศูนย์การศึกษาสระแก้ว	119	147	29	24	-	-	148	171	319
ศูนย์ให้การศึกษาเชียรร์ รังสิต	105	337	-	-	-	-	105	337	442
ศูนย์ให้การศึกษาภินทร์	48	82	-	-	-	-	48	82	130
ศูนย์ให้การศึกษาแก่งคอย	18	24	-	-	-	-	18	24	42
ศูนย์ให้การศึกษาเอกศาสตร์	58	84	-	-	-	-	58	84	142
รวม	1012	1207	292	309	47	28	1351	1544	2895

รวบรวมข้อมูล ณ วันที่ 28 มกราคม 2553

7. จำนวนนักศึกษาทั้งหมดของนักศึกษา ภาคปกติ ประจำปีการศึกษา 2552

คณะ	ระดับการศึกษา								รวมทั้งสิ้น
	ปริญญาตรี		ปริญญาโท		ปริญญาเอก		รวม		
	ชาย	หญิง	ชาย	หญิง	ชาย	หญิง	ชาย	หญิง	
ครุศาสตร์	81	461	-	-	15	22	96	483	579
มนุษยศาสตร์และสังคมศาสตร์	546	626	-	-	4	1	550	627	1177
วิทยาการจัดการ	672	1720	-	-	-	-	672	1720	2392
วิทยาศาสตร์และเทคโนโลยี	364	422	2	4	-	-	366	426	792
เทคโนโลยีอุตสาหกรรม	573	82	-	-	-	-	573	82	655
เทคโนโลยีการเกษตร	45	87	-	-	-	-	45	87	132
รวม	2281	3398	2	4	19	23	2302	3425	5727

หมายเหตุ นับรวมนักศึกษาที่สังกัดศูนย์การศึกษาและศูนย์ให้การศึกษา

ข้อมูล ณ วันที่ 28 มกราคม 2553

8. จำนวนนักศึกษาทั้งหมดของนักศึกษา ภาคพิเศษ ประจำปีการศึกษา 2552

คณะ	ระดับการศึกษา								รวมทั้งสิ้น
	ปริญญาตรี		ปริญญาโท		ปริญญาเอก		รวม		
	ชาย	หญิง	ชาย	หญิง	ชาย	หญิง	ชาย	หญิง	
ครุศาสตร์	-	-	47	83	56	45	103	128	231
มนุษยศาสตร์และสังคมศาสตร์	774	562	277	235	97	36	1148	833	1981
วิทยาการจัดการ	1367	3157	50	90	-	-	1417	3247	4664
วิทยาศาสตร์และเทคโนโลยี	119	67	7	10	-	-	126	77	203
เทคโนโลยีอุตสาหกรรม	809	48	-	-	-	-	809	48	857
เทคโนโลยีการเกษตร	3	1	11	10	-	-	14	11	25
รวม	3072	3835	392	428	153	81	3617	4344	7961

หมายเหตุ นับรวมนักศึกษาที่สังกัดศูนย์การศึกษาและศูนย์ให้การศึกษา

ข้อมูล ณ วันที่ 28 มกราคม 2553

9. จำนวนนักศึกษาทั้งหมดของนักศึกษา ภาคปกติ ประจำปีการศึกษา 2552

คณะ	ระดับการศึกษา								รวมทั้งสิ้น
	ปริญญาตรี		ปริญญาโท		ปริญญาเอก		รวม		
	ชาย	หญิง	ชาย	หญิง	ชาย	หญิง	ชาย	หญิง	
ครุศาสตร์	81	461	-	-	15	22	96	483	579
มนุษยศาสตร์และสังคมศาสตร์	462	549	-	-	4	1	466	550	1016
วิทยาการจัดการ	598	1533	-	-	-	-	598	1533	2131
วิทยาศาสตร์และเทคโนโลยี	309	384	2	4	-	-	311	388	699
เทคโนโลยีอุตสาหกรรม	573	82	-	-	-	-	573	82	655
เทคโนโลยีการเกษตร	45	86	-	-	-	-	45	86	131
ศูนย์การศึกษารุงเทพมหานคร	123	174	-	-	-	-	123	174	297
ศูนย์การศึกษาสระแก้ว	90	129	-	-	-	-	90	129	219
ศูนย์ให้การศึกษาเชียร รังสิต	-	-	-	-	-	-	-	-	-
ศูนย์ให้การศึกษาภินทร์	-	-	-	-	-	-	-	-	-
ศูนย์ให้การศึกษาแก่งคอย	-	-	-	-	-	-	-	-	-
ศูนย์ให้การศึกษาเอกศาสตร์	-	-	-	-	-	-	-	-	-
รวม	2281	3398	2	4	19	23	2302	3425	5727

รวบรวมข้อมูล ณ วันที่ 28 มกราคม 2553

10. จำนวนนักศึกษาทั้งหมดของนักศึกษา ภาคพิเศษ ประจำปีการศึกษา 2552

คณะ	ระดับการศึกษา								รวมทั้งสิ้น
	ปริญญาตรี		ปริญญาโท		ปริญญาเอก		รวม		
	ชาย	หญิง	ชาย	หญิง	ชาย	หญิง	ชาย	หญิง	
ครุศาสตร์	-	-	35	74	56	45	91	119	210
มนุษยศาสตร์และสังคมศาสตร์	452	309	235	200	97	36	784	545	1329
วิทยาการจัดการ	514	1311	50	90	-	-	564	1401	1965
วิทยาศาสตร์และเทคโนโลยี	119	67	7	10	-	-	126	77	203
เทคโนโลยีอุตสาหกรรม	809	48	-	-	-	-	809	48	857
เทคโนโลยีการเกษตร	3	1	11	10	-	-	14	11	25
ศูนย์การศึกษารุงเทพมหานคร	337	541	13	11	-	-	350	552	902
ศูนย์การศึกษาสระแก้ว	234	260	39	30	-	-	273	290	563
ศูนย์ให้การศึกษาเชียร รังสิต	240	680	-	-	-	-	240	680	920
ศูนย์ให้การศึกษาภินทร์	122	165	2	3	-	-	124	168	292
ศูนย์ให้การศึกษาแก่งคอย	42	80	-	-	-	-	42	80	122
ศูนย์ให้การศึกษาเอกศาสตร์	200	373	-	-	-	-	200	373	573
รวม	3072	3835	392	428	153	81	3617	4344	7961

รวบรวมข้อมูล ณ วันที่ 28 มกราคม 2553

11. จำนวนผู้สำเร็จการศึกษา ประจำปีการศึกษา 2551 จำแนกตามคณะ

คณะ	ระดับการศึกษา												รวม		รวมทั้งสิ้น
	ภาคปกติ				ภาคพิเศษ										
	อนุปริญญา		ปริญญาตรี		อนุปริญญา		ปริญญาตรี		ปริญญาโท		ปริญญาเอก		ชาย	หญิง	
	ชาย	หญิง	ชาย	หญิง	ชาย	หญิง	ชาย	หญิง	ชาย	หญิง	ชาย	หญิง			
ครุศาสตร์	-	-	14	82	-	-	1	14	21	21	-	-	36	117	153
มนุษยศาสตร์และสังคมศาสตร์	-	-	87	87	-	-	339	218	16	17	6	2	448	324	772
วิทยาการจัดการ	-	-	160	478	-	1	605	1499	23	30	-	-	788	2008	2796
วิทยาศาสตร์และเทคโนโลยี	-	-	76	98	-	-	13	38	-	2	-	-	89	138	227
เทคโนโลยีอุตสาหกรรม	-	-	154	13	-	-	431	228	-	-	-	-	585	241	826
เทคโนโลยีการเกษตร	-	-	14	5	-	-	10	-	-	-	-	-	24	5	29
รวม	-	-	505	763	-	1	1399	1997	60	70	6	2	1970	2833	4803

หมายเหตุ นับรวมนักศึกษาที่สังกัดศูนย์การศึกษาและศูนย์ให้การศึกษา ข้อมูล ณ วันที่ 28 มกราคม 2553

12. จำนวนผู้สำเร็จการศึกษา ประจำปีการศึกษา 2551 จำแนกตามสาขาวิชา

คณะ	ระดับการศึกษา												รวม ทั้งสิ้น		
	ภาคปกติ				ภาคพิเศษ				รวม						
	อนุปริญญา		ปริญญาตรี		อนุปริญญา		ปริญญาตรี		ปริญญาโท	ปริญญาเอก					
	ชาย	หญิง	ชาย	หญิง	ชาย	หญิง	ชาย	หญิง		ชาย	หญิง				
สาขาวิชาการศึกษา	-	-	14	82	-	-	1	14	21	21	-	-	36	117	153
สาขาวิชาวิทยาศาสตร์และ															
เทคโนโลยี	-	-	244	116	-	-	454	266	-	2	-	-	698	384	1082
สาขาวิชาศิลปศาสตร์	-	-	125	145	-	-	235	162	16	17	-	-	376	324	700
สาขาวิชาบริหารธุรกิจ	-	-	122	420	-	1	603	1480	23	30	-	-	748	1931	2679
สาขาวิชาการบัญชี	-	-	-	-	-	-	-	1	-	-	-	-	0	1	1
สาขาวิชารัฐประศาสน															
ศาสตร์	-	-	-	-	-	-	106	74	-	-	6	2	112	76	188
รวม	-	-	505	763	-	1	1399	1997	60	70	6	2	1970	2833	4803

หมายเหตุ นับรวมนักศึกษาที่สังกัดศูนย์การศึกษาและศูนย์ให้การศึกษา ข้อมูล ณ วันที่ 28 มกราคม 2553

ศูนย์ส่งเสริมศิลปวัฒนธรรม มหาวิทยาลัยราชภัฏวไลยอลงกรณ์
มหาวิทยาลัยราชภัฏวไลยอลงกรณ์

แผนปฏิบัติการ

แผนปฏิบัติงาน สำนักส่งเสริมวิชาการและงานทะเบียน
มหาวิทยาลัยราชภัฏวไลยอลงกรณ์ ประจำปีการศึกษา 2552

ที่	งาน / โครงการ	มิ.ย.	ก.ค.	ส.ค.	ก.ย.	ต.ค.	พ.ย.	ธ.ค.	ม.ค.	ก.พ.	มี.ค.	เม.ย.	พ.ค.	หมายเหตุ
1.	รับสมัครนักศึกษาภาคปกติปีการศึกษา 2552													
2.	ประกาศรายชื่อและรับรายงานตัว 2552													
3.	เปิดภาคการศึกษาภาคปกติ ภาคการศึกษาที่ 1/2552	←→												
4.	รับสมัครนักศึกษาภาคพิเศษ ประจำปีการศึกษา 2552	←→ 12/2				←→ 12/3								
5.	ประกาศรายชื่อ / ปฐมนิเทศ ชำระเงินลงทะเบียน / เปิดเรียนนักศึกษาภาคพิเศษ				←→ 12/2				←→ 12/3					
6.	จัดทำคู่มือนักศึกษา							←→ รวบรวมและจัดทำคู่มือ ปีการศึกษา 2553						
7.	รับสมัครนักศึกษาภาคปกติประจำปีการศึกษา 2553					←→								
8.	จัดทำแผนตลอดหลักสูตร / ตารางสอน / ตารางสอบ นักศึกษาภาคพิเศษ ปีการศึกษา 2552	←→ 2 / 2552				←→ 3 / 2552								
9.	จัดทำแผนการศึกษานักศึกษาภาคปกติ ปีการศึกษา 2552													
10.	จัดทำตารางสอน / ตารางสอบ นักศึกษาภาคปกติ ปีการศึกษา 2552			←→ 2/2552						←→ 1/2553				
11.	ตรวจสอบประวัติ และตรวจสอบคุณวุฒินักศึกษาภาคปกติ ปีการศึกษา 2552	←→												

ที่	งาน / โครงการ	มิ.ย.	ก.ค.	ส.ค.	ก.ย.	ต.ค.	พ.ย.	ธ.ค.	ม.ค.	ก.พ.	มี.ค.	เม.ย.	พ.ค.	หมายเหตุ
12.	กรอกประวัติและตรวจสอบคุณวุฒินักศึกษาภาคปกติ ปีการศึกษา 2552		←→											
13.	ตรวจสอบประวัติและตรวจสอบคุณวุฒินักศึกษา ภาคพิเศษ ประจำปีการศึกษา 2552				← 12 / 2 →				← 12 / 3 →					
14.	กรอกประวัตินักศึกษภาคพิเศษประจำปีการศึกษา 2550	← 12/1 →			← 12/2 →				← 12/3 →					
15.	สอบปลายภาคนักศึกษาภาคปกติ ภาคการศึกษาที่ 1/2552 และ 2/2552				← 1/2552 →				← 2/2552 →					
16.	กรอกเกรดนักศึกษภาคปกติภาคการศึกษาประจำปี การศึกษา 2552				← 1 / 2552 →				← 2 / 2552 →					
17.	สอบปลายภาคนักศึกษภาคพิเศษ ประจำปีการศึกษา 2552				← 1 / 2552 →				← 2 / 2552 →				← 3 / 2552 →	
18.	กรอกเกรดนักศึกษภาคพิเศษภาคการศึกษาประจำปี การศึกษา 2552				← 1 / 2552 →				← 2 / 2552 →			← 3 / 2552 →		
19.	ประเมินผลผู้สอบผ่านและต้อออกประจำปีการศึกษา								← 2552 →					
20.	อนุมัติผลการศึกษาประจำเดือน	← อนุมัติผลการศึกษาโดยคณะกรรมการวิชาการทุกๆ วันศุกร์แรกของเดือน →												
21.	ประกันคุณภาพ ภายใน/ภายนอก สมศ.	← ประชุมจัดทำคู่มือตรวจประเมินจัดทำแผนการประกันคุณภาพภายใน/นอก เขียนรายงานตนเอง รอบ 9 เดือน และ 12 เดือน →												
22.	นักศึกษภาคปกติออกฝึกฯ แบบสหกิจเทอม 1	←→												
23.	นักศึกษภาคปกติออกฝึกฯ แบบสหกิจ เทอม 2					←→								
24.	เตรียมงานพระราชทานปริญญาบัตร ปีการศึกษา 2552									←→				

แผนปฏิบัติงาน สำนักส่งเสริมวิชาการและงานทะเบียน
มหาวิทยาลัยราชภัฏวไลยอลงกรณ์ ประจำปีงบประมาณ พ.ศ. 2552

ที่	งาน/โครงการ	ต.ค	พ.ย.	ธ.ค.	ม.ค.	ก.พ.	มี.ค.	เม.ย.	พ.ค.	มิ.ย.	ก.ค.	ส.ค.	ก.ย.	หมายเหตุ
1	รายงานผลการปฏิบัติราชการ (ก.พ.ร.)	← รอบ 6 เดือน →						← รอบ 9 เดือน →			← รอบ 12 เดือน →			
	งานงบประมาณ - การเงิน													
2	งานรายงานการใช้จ่ายงบประมาณเป็นไตรมาส	← ไตรมาส 1 →		← ไตรมาส 2 →			← ไตรมาส 3 →			← ไตรมาส 4 →			รายงานทุกสิ้นเดือนสุดท้ายของแต่ละไตรมาส	
3	จัดทำคำขอตั้งงบประมาณแผ่นดิน ปีงบประมาณ พ.ศ. 2552													
4	ทำเรื่องเบิกเงินเดือนของพนักงานมหาวิทยาลัย	← ส่งใบเบิกเงินเดือนทุกวันที่ 15 ของเดือน →												
5	ทำเบิกค่าดำเนินการ กศ.ปช.	← ทำเบิกทุกสิ้นเดือน →												
6	ทำเบิกค่าดำเนินการ รับสมัครนักศึกษาภาคพิเศษ	← ภาคพิเศษ 11/3 →			← ภาคพิเศษ 12/1 →			← ภาคพิเศษ 12/2 →						
7	ทำเบิกค่าดำเนินการต่างๆ													
	งานพัสดุ													
8	ทำเรื่องขออนุญาตซื้อ - จ้าง วัสดุและครุภัณฑ์													

คณะผู้จัดทำรายงานประจำปี 2552

จัดทำโดย	สำนักส่งเสริมวิชาการและงานทะเบียน	
ที่ปรึกษา	ผู้ช่วยศาสตราจารย์ ดร. สุวรรณมา โชติสุกานต์	ผู้อำนวยการ
ผู้จัดทำ	รองศาสตราจารย์สมศิริ อรุโณทัย	ประธาน
	รองศาสตราจารย์ศิริพร ศรีเชลียง	กรรมการ
	นางสาวฐิติกานต์ จิตรจา	กรรมการ
	นางสาวจินดา ไกรเดช	กรรมการ
	นางปราณี พงษ์ชนะ	กรรมการ
	นายทองสุข โภกสกุล	กรรมการ
	นางสาวพวงเพชร พลทอง	กรรมการ
	นางรัชฎาพร ยอดศรี	กรรมการ
	นางพิชญากรณ์ เพิ่มเติม	กรรมการ
	นางสาวสุมาลี ธรรมนิธา	กรรมการ
	นายวาทีต ทองมาก	กรรมการ
	นางสาวภาวิณี จีระดิษฐ์	กรรมการ
	อาจารย์อัจจิมา มั่นทน	กรรมการและเลขานุการ
	นางสาววีร์สุดา พรหมประดิษฐ์	กรรมการและผู้ช่วยเลขานุการ



=====
สำนักส่งเสริมวิชาการและงานทะเบียน มหาวิทยาลัยราชภัฏวไลยอลงกรณ์ ในพระบรมราชูปถัมภ์

ต.คลองหนึ่ง อ.คลองหลวง จ.ปทุมธานี 13180

โทรศัพท์ 02-5293598 หรือ 02-5290674-7 ต่อ 122, 123 แฟกซ์ 02-5293598