



# คู่มือนักศึกษา

ระดับปริญญาตรี ปีการศึกษา 2563



สำนักส่งเสริมวิชาการและงานทะเบียน  
มหาวิทยาลัยราชภัฏวไลยอลงกรณ์ ในพระบรมราชูปถัมภ์  
จังหวัดปทุมธานี

# สารจากอธิการบดี

ขอต้อนรับนักศึกษาใหม่ทุกคนด้วยความยินดียิ่ง ที่ได้เข้ามาศึกษาในมหาวิทยาลัยราชภัฏวไลยอลงกรณ์ ในพระบรมราชูปถัมภ์ จังหวัดปทุมธานี ซึ่งเป็นสถาบันการศึกษาที่องค์สมเด็จพระราชาธิบดีจ่าฟ้าวไลยอลงกรณ์ กรมหลวงเพชรบุรีราชสิรินธร ทรงพระทานกำเนิดมาเป็นเวลา ๘๖ ปี นับแต่ก่อตั้งมหาวิทยาลัยได้ขยายบทบาทและหน้าที่ด้านการจัดการเรียนการสอน การวิจัย การทำนุบำรุงศิลปวัฒนธรรม และการบริการวิชาการแก่ท้องถิ่น ตลอดจนได้พัฒนาศักยภาพของนักศึกษาทั้งด้านทฤษฎีและการปฏิบัติ จากสถานการณ์จริง เพื่อให้สอดคล้องกับสภาพสังคมไทยและสังคมโลกปัจจุบัน อันจะนำไปสู่การมีขีดสมรรถนะในการประกอบอาชีพและการดำเนินชีวิตของนักศึกษาต่อไป โดยยึดมั่นในเอกลักษณ์ของมหาวิทยาลัย “เป็นสถาบันที่น้อมนำแนวทางการดำเนินชีวิตตามหลักปรัชญาของเศรษฐกิจพอเพียง” และมุ่งหวังให้บัณฑิตของมหาวิทยาลัยมีอัตลักษณ์ “บัณฑิตจิตอาสา พัฒนาท้องถิ่น” และเป็นบุคลากรที่มีคุณภาพมาตรฐานมีทักษะในการคิดวิเคราะห์และการเรียนรู้ตลอดชีวิต มีศักยภาพสอดคล้องกับการพัฒนาประเทศเสริมสร้างความเข้มแข็งของท้องถิ่นเพื่อความมั่นคง ยั่งยืนของประเทศ มีคุณธรรม ศีลธรรม จิตสำนึกที่ดีต่อสังคมโดยรวม ตามเป้าประสงค์ของมหาวิทยาลัย โดย มหาวิทยาลัย ได้กำหนดยุทธศาสตร์การพัฒนาคณาจารย์และการศึกษาโดยกระบวนการจัดการเรียนรู้เชิงผลิตภาพ (Productive Learning) เพื่อพัฒนาท้องถิ่นโดยยึดหลักปรัชญาของเศรษฐกิจพอเพียงผ่านงานพันธกิจ สัมพันธ์ ถ่ายทอด และเผยแพร่โครงการอันเนื่องมาจากพระราชดำริ

มหาวิทยาลัยราชภัฏวไลยอลงกรณ์ ในพระบรมราชูปถัมภ์ จังหวัดปทุมธานี เป็นมหาวิทยาลัยแห่งเดียวในประเทศไทย ที่พระบาทสมเด็จพระปรมินทรมหาภูมิพลอดุลยเดชรัชกาลที่ ๙ ทรงพระกรุณาโปรดเกล้าโปรดกระหม่อมให้อยู่ “ในพระบรมราชูปถัมภ์” ปัจจุบันมหาวิทยาลัยได้จัดการศึกษาตั้งแต่ระดับก่อน วิทยาลัย จนถึงระดับปริญญาเอก ในหลากหลายสาขาวิชาทั้งโปรแกรมที่สอนเป็นภาษาไทยและสอนเป็นภาษาอังกฤษ เพื่อเตรียมและพัฒนาการศึกษาสู่ความเป็นสากล เป็นกำลังสำคัญในการพัฒนาบ้านเมืองต่อไป ขอให้นักศึกษาทุกคนได้ตระหนักและระลึกอยู่เสมอว่า นักศึกษาเป็นองค์ประกอบที่สำคัญยิ่งของมหาวิทยาลัย นักศึกษาจะต้องพัฒนาตนเองอยู่ตลอดเวลาในขณะที่นักศึกษาอยู่ที่มหาวิทยาลัย นอกจากนี้ นักศึกษาจะต้องช่วยกันสร้างชื่อเสียงและภาพพจน์ที่ดีให้แก่มหาวิทยาลัย

คู่มือศึกษานับเป็นนิตินัยว่าเป็นเอกสารสำคัญที่นักศึกษาจะต้องศึกษาเกี่ยวกับหลักสูตรที่เข้าศึกษาตลอดจนประกาศ ระเบียบ ข้อบังคับของมหาวิทยาลัย ให้มีความเข้าใจและสามารถปฏิบัติได้ถูกต้องตลอดระยะเวลาที่ศึกษาอยู่ในมหาวิทยาลัยแห่งนี้

สุดท้ายนี้ ในนามของผู้บริหาร และคณาจารย์ ขออำนวยการให้นักศึกษาทุกคนประสบความสำเร็จในการศึกษา ตามที่ได้มุ่งหวังไว้ทุกประการ



(ผู้ช่วยศาสตราจารย์ ดร.สุพจน์ ทรายแก้ว)

อธิการบดีมหาวิทยาลัยราชภัฏวไลยอลงกรณ์ ในพระบรมราชูปถัมภ์  
จังหวัดปทุมธานี



## คำนำ

คู่มือนักศึกษา ปีการศึกษา 2563 เล่มนี้ สำนักส่งเสริมวิชาการและงานทะเบียนจัดทำขึ้นเพื่อให้ นักศึกษาใช้เป็นคู่มือสำหรับวางแผนการเรียนตลอดระยะเวลาที่ศึกษาอยู่ ณ มหาวิทยาลัยแห่งนี้จนสำเร็จ การศึกษา เนื้อหาสาระของคู่มือศึกษานี้ประกอบด้วยสิ่งจำเป็นที่นักศึกษาจะต้องรู้ ตั้งแต่ประวัติความเป็นมาของมหาวิทยาลัย ประกาศ ระเบียบ และข้อบังคับต่าง ๆ ที่เกี่ยวข้อง ขั้นตอนการยื่นคำร้อง ข้อมูล อาจารย์ที่ปรึกษา และหลักสูตรการเรียนการสอนของมหาวิทยาลัย

สำนักส่งเสริมวิชาการและงานทะเบียน หวังเป็นอย่างยิ่งว่านักศึกษาทุกคน จะได้รับประโยชน์จาก คู่มือศึกษานี้เพื่อใช้เป็นแนวทางวางแผนจัดการศึกษาของตนเองจนสามารถศึกษาได้สำเร็จ สมดังความปรารถนาทุกประการ

สำนักส่งเสริมวิชาการและงานทะเบียน  
2563



## สารบัญ

	หน้า
สารจากอธิการบดี.....	ก
คำนำ.....	ค
สารบัญ.....	ง
<b>ตอนที่ 1 แนะนำมหาวิทยาลัย</b>	
เกี่ยวกับมหาวิทยาลัย	
ตราสัญลักษณ์ประจำมหาวิทยาลัย.....	2
คุณลักษณะบัณฑิตที่พึงประสงค์.....	6
ประวัติมหาวิทยาลัย.....	7
โครงสร้างองค์การบริหารมหาวิทยาลัย.....	9
ทำเนียบนายกสภามหาวิทยาลัย.....	10
ทำเนียบผู้บริหารมหาวิทยาลัย.....	11
คณะกรรมการสภามหาวิทยาลัย.....	12
คณะกรรมการผู้ทรงคุณวุฒิ.....	13
คณะผู้บริหาร.....	15
คณาจารย์มหาวิทยาลัย.....	18
<b>ตอนที่ 2 ประกาศ ระเบียบ และข้อบังคับ</b>	
ระเบียบกระทรวงศึกษาธิการ ว่าด้วยการปฏิบัติของผู้เข้าสอบ พ.ศ. 2548.....	55
ระเบียบกระทรวงศึกษาธิการ ว่าด้วยการปฏิบัติของผู้เข้าสอบ (ฉบับที่ 2) พ.ศ. 2555.....	57
ระเบียบกระทรวงศึกษาธิการ ว่าด้วยการลงโทษนักเรียนและนักศึกษา พ.ศ. 2548.....	58
กฎกระทรวง กำหนดความประพฤติของนักเรียนและนักศึกษา พ.ศ. 2548.....	60
ข้อบังคับมหาวิทยาลัยราชภัฏวไลยอลงกรณ์ ในพระบรมราชูปถัมภ์ จังหวัดปทุมธานี ว่าด้วยการจัดการศึกษาระดับอนุปริญญาและปริญญาตรี พ.ศ. 2557.....	61
ข้อบังคับมหาวิทยาลัยราชภัฏวไลยอลงกรณ์ ในพระบรมราชูปถัมภ์ จังหวัดปทุมธานี ว่าด้วยการจัดการศึกษาระดับอนุปริญญาและปริญญาตรี (ฉบับที่ 2) พ.ศ. 2561.....	78
ข้อบังคับมหาวิทยาลัยราชภัฏวไลยอลงกรณ์ ในพระบรมราชูปถัมภ์ จังหวัดปทุมธานี ว่าด้วยการจัดการศึกษาระดับอนุปริญญาและปริญญาตรี (ฉบับที่ 3) พ.ศ. 2562.....	82
ข้อบังคับมหาวิทยาลัยราชภัฏวไลยอลงกรณ์ ในพระบรมราชูปถัมภ์ จังหวัดปทุมธานี ว่าด้วยการออกหลักฐานแสดงผลการศึกษา พ.ศ. 2557.....	84
ประกาศมหาวิทยาลัยราชภัฏวไลยอลงกรณ์ ในพระบรมราชูปถัมภ์ จังหวัดปทุมธานี เรื่องกำหนดอัตราค่าธรรมเนียมเรียกเก็บสำหรับการจัดการศึกษาระดับปริญญาตรี.....	87
ประกาศมหาวิทยาลัยราชภัฏวไลยอลงกรณ์ ในพระบรมราชูปถัมภ์ จังหวัดปทุมธานี เรื่องกำหนดอัตราค่าธรรมเนียมการเทียบโอนผลการเรียนและการยกเว้นรายวิชา พ.ศ. 2558.....	91

## สารบัญ

	หน้า
ประกาศมหาวิทยาลัยราชภัฏวไลยอลงกรณ์ ในพระบรมราชูปถัมภ์ จังหวัดปทุมธานี เรื่อง การเก็บเงินค่าบำรุงหอพักนักศึกษา และค่าธรรมเนียมหอพักนักศึกษา (เพิ่มเติม) พ.ศ. 2555.....	92
ประกาศมหาวิทยาลัยราชภัฏวไลยอลงกรณ์ ในพระบรมราชูปถัมภ์ จังหวัดปทุมธานี เรื่อง การคืนเงินค่าประกันหอพักนักศึกษา (เพิ่มเติม) พ.ศ. 2555.....	94
ประกาศมหาวิทยาลัยราชภัฏวไลยอลงกรณ์ ในพระบรมราชูปถัมภ์ เรื่องหลักเกณฑ์ วิธีการชำระค่าไฟฟ้า และอัตราค่าไฟฟ้าในห้องพักนักศึกษา (เพิ่มเติม) พ.ศ. 2555.....	95
ข้อบังคับมหาวิทยาลัยราชภัฏวไลยอลงกรณ์ ในพระบรมราชูปถัมภ์ ว่าด้วย เครื่องแบบ เครื่องหมาย และเครื่องแต่งกายของนักศึกษา พ.ศ. 2559.....	96
ข้อบังคับมหาวิทยาลัยราชภัฏวไลยอลงกรณ์ ในพระบรมราชูปถัมภ์ จังหวัดปทุมธานี ว่าด้วยวินัยนักศึกษาและการดำเนินการทางวินัย พ.ศ.2559.....	99
ประกาศมหาวิทยาลัยราชภัฏวไลยอลงกรณ์ ในพระบรมราชูปถัมภ์ จังหวัดปทุมธานี เรื่อง กำหนดอัตราค่าธรรมเนียมเรียกเก็บสำหรับการจัดการศึกษา ระดับปริญญาตรี (ฉบับที่ 2) พ.ศ. 2559.....	105
ประกาศมหาวิทยาลัยราชภัฏวไลยอลงกรณ์ ในพระบรมราชูปถัมภ์ จังหวัดปทุมธานี เรื่อง กำหนดอัตราค่าธรรมเนียมเรียกเก็บสำหรับการจัดการศึกษา ระดับปริญญาตรี (ฉบับที่ 3) พ.ศ. 2560.....	107
ประกาศมหาวิทยาลัยราชภัฏวไลยอลงกรณ์ ในพระบรมราชูปถัมภ์ จังหวัดปทุมธานี เรื่อง กำหนดอัตราค่าธรรมเนียมเรียกเก็บสำหรับการจัดการศึกษา ระดับปริญญาตรี (ฉบับที่ 4) พ.ศ. 2560 .....	109
ประกาศมหาวิทยาลัยราชภัฏวไลยอลงกรณ์ ในพระบรมราชูปถัมภ์ จังหวัดปทุมธานี เรื่อง กำหนดอัตรา ค่าธรรมเนียมเรียกเก็บสำหรับการจัดการศึกษา ระดับปริญญาตรี (ฉบับที่ 5) พ.ศ. 2561.....	110
ประกาศมหาวิทยาลัยราชภัฏวไลยอลงกรณ์ ในพระบรมราชูปถัมภ์ จังหวัดปทุมธานี เรื่อง กำหนดอัตราค่าธรรมเนียมเรียกเก็บสำหรับการจัดการศึกษา ระดับปริญญาตรี (ฉบับที่ 6) พ.ศ. 2562.....	111
ประกาศมหาวิทยาลัยราชภัฏวไลยอลงกรณ์ ในพระบรมราชูปถัมภ์ จังหวัดปทุมธานี เรื่อง กำหนดอัตราค่าธรรมเนียมเรียกเก็บสำหรับการจัดการศึกษา ระดับปริญญาตรี (ฉบับที่ 7) พ.ศ. 2563.....	113
ประกาศมหาวิทยาลัยราชภัฏวไลยอลงกรณ์ ในพระบรมราชูปถัมภ์ จังหวัดปทุมธานี เรื่อง กำหนดอัตราค่าธรรมเนียมเรียกเก็บสำหรับการจัดการศึกษา ระดับปริญญาตรี (ฉบับที่ 8) พ.ศ. 2563.....	116
ประกาศมหาวิทยาลัยราชภัฏวไลยอลงกรณ์ ในพระบรมราชูปถัมภ์ จังหวัดปทุมธานี เรื่อง กำหนดอัตราค่าธรรมเนียมเรียกเก็บสำหรับการจัดการศึกษา ระดับปริญญาตรี (ฉบับที่ 9) พ.ศ. 2563.....	118

## สารบัญ

	หน้า
ประกาศมหาวิทยาลัยราชภัฏวไลยอลงกรณ์ ในพระบรมราชูปถัมภ์ จังหวัดปทุมธานี เรื่อง เกณฑ์มาตรฐานและการรับรองความสามารถภาษาอังกฤษของนักศึกษาระดับ ปริญญาตรี พ.ศ. 2561.....	119
ประกาศมหาวิทยาลัยราชภัฏวไลยอลงกรณ์ ในพระบรมราชูปถัมภ์ จังหวัดปทุมธานี เรื่อง การลงทะเบียนเรียนรายวิชา การฝึกประสบการณ์วิชาชีพ สหกิจศึกษา หรือการ ฝึกประสบการณ์วิชาชีพที่มีชื่อเป็นอย่างอื่น พ.ศ. 2562.....	122
ประกาศมหาวิทยาลัยราชภัฏวไลยอลงกรณ์ ในพระบรมราชูปถัมภ์ จังหวัดปทุมธานี ว่าด้วยการจัดการศึกษาโครงการสัมฤทธิ์บัตรศึกษา พ.ศ. 2562.....	124
ข้อบังคับ มหาวิทยาลัยราชภัฏวไลยอลงกรณ์ ในพระบรมราชูปถัมภ์ จังหวัดปทุมธานี ว่าด้วยการจัดการศึกษาระดับอนุปริญญาและปริญญาตรี (ฉบับที่ 2) พ.ศ. 2561.....	126
ข้อบังคับ มหาวิทยาลัยราชภัฏวไลยอลงกรณ์ ในพระบรมราชูปถัมภ์ จังหวัดปทุมธานี ว่าด้วยการจัดการศึกษาระดับอนุปริญญาและปริญญาตรี (ฉบับที่ 3) พ.ศ. 2562.....	130
ประกาศมหาวิทยาลัยราชภัฏวไลยอลงกรณ์ ในพระบรมราชูปถัมภ์ จังหวัดปทุมธานี เรื่อง เกณฑ์มาตรฐานและการรับรองความสามารถภาษาอังกฤษของนักศึกษาระดับ ปริญญาตรี (ต่อเนื่อง) พ.ศ. 2563.....	132
ประกาศมหาวิทยาลัยราชภัฏวไลยอลงกรณ์ ในพระบรมราชูปถัมภ์ จังหวัดปทุมธานี เรื่อง กำหนดอัตราค่าธรรมเนียมเรียกเก็บสำหรับการจัดการศึกษา โครงการความ ร่วมมือทางวิชาการระหว่างมหาวิทยาลัยราชภัฏวไลยอลงกรณ์ ในพระบรมราชูปถัมภ์ จังหวัดปทุมธานี กับวิทยาลัยชุมชนสระแก้ว พ.ศ. 2563.....	134
ประกาศมหาวิทยาลัยราชภัฏวไลยอลงกรณ์ ในพระบรมราชูปถัมภ์ จังหวัดปทุมธานี เรื่อง หลักเกณฑ์การจ่ายค่าตอบแทนการนิเทศนักศึกษาในการเตรียมฝึกเตรียมประสบ การณ์วิชาชีพ การเตรียมฝึกปฏิบัติการโครงการหรือการเตรียมฝึกประสบการณ์วิชาชีพ ที่มีชื่อเป็นอย่างอื่นและการฝึกประสบการณ์วิชาชีพ การปฏิบัติการโครงการวิชาชีพ หรือการฝึกประสบการณ์วิชาชีพที่มีชื่อเป็นอย่างอื่นสำหรับนักศึกษาเต็มเวลา เสาร์- อาทิตย์ พ.ศ. 2563.....	136
<b>ตอนที่ 3 ขั้นตอนการยื่นคำร้อง</b>	
ขั้นตอนการยื่นคำร้องแบบ มรว.01- มรว.22.....	138
คำอธิบายนห้สประจำตัวนักศึกษา.....	168
คาบเวลาเรียนของนักศึกษาเต็มเวลา (จันทร์-ศุกร์) และนักศึกษาเต็มเวลา (เสาร์-อาทิตย์).....	169
<b>ตอนที่ 4 ข้อมูลอาจารย์ที่ปรึกษา</b>	
ข้อมูลอาจารย์ที่ปรึกษาสำหรับนักศึกษา.....	170
<b>ตอนที่ 5 หลักสูตรปริญญาตรี</b>	
<b>คณะครุศาสตร์</b>	
<b>หลักสูตรครุศาสตรบัณฑิต (ค.บ.4 ปี)</b>	
สาขาวิชาการศึกษานุปฐมวัย	หลักสูตรปรับปรุง พ.ศ. 2562
	177



## สารบัญ

		หน้า
สาขาวิชาคณิตศาสตร์	หลักสูตรปรับปรุง พ.ศ. 2562	181
สาขาวิชาเคมีและวิทยาศาสตร์ทั่วไป	หลักสูตรปรับปรุง พ.ศ. 2562	184
สาขาวิชาชีววิทยาและวิทยาศาสตร์ทั่วไป	หลักสูตรปรับปรุง พ.ศ. 2562	188
สาขาวิชาภาษาอังกฤษ	หลักสูตรปรับปรุง พ.ศ. 2562	192
สาขาวิชาภาษาจีน	หลักสูตรปรับปรุง พ.ศ. 2562	195
สาขาวิชาภาษาไทย	หลักสูตรปรับปรุง พ.ศ. 2562	198
สาขาวิชาคณิตศาสตร์ (หลักสูตรภาษาอังกฤษ)	หลักสูตรปรับปรุง พ.ศ. 2562	201
สาขาวิชาภาษาอังกฤษ (หลักสูตรภาษาอังกฤษ)	หลักสูตรใหม่ พ.ศ.2562	205
สาขาวิชาการประถมศึกษา	หลักสูตรใหม่ พ.ศ.2562	208
<b>คณะมนุษยศาสตร์และสังคมศาสตร์</b>		
<b>หลักสูตรศิลปศาสตรบัณฑิต (ศศ.บ.4 ปี)</b>		
สาขาวิชาการพัฒนาชุมชน	หลักสูตรปรับปรุง พ.ศ. 2559	213
สาขาวิชาจิตวิทยา	หลักสูตรปรับปรุง พ.ศ. 2560	216
สาขาวิชาภาษาไทยเพื่อนวัตกรรมและการสื่อสาร	หลักสูตรปรับปรุง พ.ศ. 2561	220
สาขาวิชาดุริยางคศิลป์	หลักสูตรปรับปรุง พ.ศ. 2561	224
สาขาวิชาภาษาอังกฤษ	หลักสูตรปรับปรุง พ.ศ. 2560	230
สาขาวิชาศิลปะการแสดง	หลักสูตรใหม่ พ.ศ. 2562	234
สาขาวิชาสังคมศาสตร์เพื่อการพัฒนา	หลักสูตรปรับปรุง พ.ศ. 2562	237
สาขาวิชาสารสนเทศศาสตร์	หลักสูตรปรับปรุง พ.ศ. 2562	241
<b>หลักสูตรศิลปกรรมศาสตรบัณฑิต (ศป.บ.4 ปี)</b>		
สาขาวิชาทัศนศิลป์	หลักสูตรปรับปรุง พ.ศ. 2560	244
<b>หลักสูตรรัฐประศาสนศาสตรบัณฑิต (รป.บ.4 ปี)</b>		
สาขาวิชารัฐประศาสนศาสตร์	หลักสูตรปรับปรุง พ.ศ. 2560	248
<b>หลักสูตรนิติศาสตรบัณฑิต (น.บ.4 ปี)</b>	หลักสูตรปรับปรุง พ.ศ. 2561	252
<b>คณะวิทยาศาสตร์และเทคโนโลยี</b>		
<b>หลักสูตรวิทยาศาสตร์บัณฑิต (วท.บ.4 ปี)</b>		
สาขาวิชาคหกรรมศาสตร์	หลักสูตรปรับปรุง พ.ศ. 2559	257
สาขาวิชาเทคโนโลยีสารสนเทศ	หลักสูตรปรับปรุง พ.ศ. 2560	260
สาขาวิชาวิทยาการคอมพิวเตอร์	หลักสูตรปรับปรุง พ.ศ. 2560	265
สาขาวิชาอาชีวอนามัยและความปลอดภัย	หลักสูตรปรับปรุง พ.ศ. 2562	269
สาขาวิชานวัตกรรมดิจิทัลและวิศวกรรมซอฟต์แวร์	หลักสูตรใหม่ พ.ศ. 2561	272
สาขาวิชาวิทยาศาสตร์เทคโนโลยีสิ่งแวดล้อม	หลักสูตรใหม่ พ.ศ. 2562	276
สาขาวิชานวัตกรรมอาหารและเครื่องดื่มสุขภาพ	หลักสูตรใหม่ พ.ศ.2562	281
สาขาวิชาโภชนาการและการกำหนดอาหาร	หลักสูตรปรับปรุง พ.ศ. 2563	284
สาขาวิชาการจัดการภัยพิบัติและบรรเทาสาธารณภัย	หลักสูตรใหม่ พ.ศ. 2559	287

## สารบัญ

หน้า

## คณะเทคโนโลยีการเกษตร

## หลักสูตรวิทยาศาสตรบัณฑิต (วท.บ.4 ปี)

สาขาวิชาเกษตรศาสตร์	หลักสูตรปรับปรุง พ.ศ. 2559	291
สาขาวิชาวิทยาศาสตร์และเทคโนโลยีการอาหาร	หลักสูตรปรับปรุง พ.ศ. 2561	296
สาขาวิชาเทคโนโลยีภูมิทัศน์	หลักสูตรใหม่ พ.ศ. 2559	299

## คณะเทคโนโลยีอุตสาหกรรม

## หลักสูตรวิศวกรรมศาสตรบัณฑิต (วศ.บ.4 ปี)

สาขาวิชาวิศวกรรมเมคคาทรอนิกส์และหุ่นยนต์	หลักสูตรปรับปรุง พ.ศ. 2560	303
สาขาวิชาวิศวกรรมการจัดการอุตสาหกรรม	หลักสูตรใหม่ พ.ศ. 2560	307
สาขาวิชาเทคโนโลยีวิศวกรรมโยธา	หลักสูตรใหม่ พ.ศ. 2560	310
สาขาวิชาเทคโนโลยีวิศวกรรมเครื่องกล	หลักสูตรใหม่ พ.ศ. 2560	313

## หลักสูตรวิทยาศาสตรบัณฑิต (วท.บ.4 ปี)

สาขาวิชาออกแบบผลิตภัณฑ์อุตสาหกรรม	หลักสูตรปรับปรุง พ.ศ. 2560	316
-----------------------------------	----------------------------	-----

## หลักสูตรเทคโนโลยีอุตสาหกรรมบัณฑิต (ทล.บ.4 ปี)

สาขาวิชาเทคโนโลยีอุตสาหกรรม	หลักสูตรปรับปรุง พ.ศ. 2563	319
-----------------------------	----------------------------	-----

## หลักสูตรอุตสาหกรรมศาสตรบัณฑิต ปริญญาตรี (ต่อเนื่อง)

สาขาวิชาเทคโนโลยีไฟฟ้าอุตสาหกรรม	หลักสูตรใหม่ พ.ศ. 2562	325
----------------------------------	------------------------	-----

## คณะวิทยาการจัดการ

## หลักสูตรบริหารธุรกิจบัณฑิต (บธ.บ.4 ปี)

สาขาวิชาการจัดการทั่วไป	หลักสูตรปรับปรุง พ.ศ. 2561	329
สาขาวิชาการจัดการธุรกิจค้าปลีกสมัยใหม่	หลักสูตรปรับปรุง พ.ศ. 2561	332
สาขาวิชาการจัดการโลจิสติกส์และซัพพลายเชน	หลักสูตรปรับปรุง พ.ศ. 2563	336
สาขาวิชาการบริหารธุรกิจ	หลักสูตรปรับปรุง พ.ศ. 2561	339
สาขาวิชาธุรกิจดิจิทัล	หลักสูตรใหม่ พ.ศ. 2561	344

## หลักสูตรบัญชีบัณฑิต (บช.บ.4 ปี)

หลักสูตรปรับปรุง พ.ศ. 2561	347
----------------------------	-----

## หลักสูตรนิเทศศาสตรบัณฑิต (นศ.บ.4 ปี)

สาขาวิชานิเทศศาสตร์	หลักสูตรปรับปรุง พ.ศ. 2560	350
---------------------	----------------------------	-----

## หลักสูตรศิลปศาสตรบัณฑิต (ศศ.บ.4 ปี)

สาขาวิชาการจัดการท่องเที่ยว	หลักสูตรปรับปรุง พ.ศ. 2560	353
-----------------------------	----------------------------	-----

## คณะสาธารณสุขศาสตร์

## หลักสูตรสาธารณสุขศาสตรบัณฑิต (ส.บ.4 ปี)

สาขาวิชาสาธารณสุขศาสตร์	หลักสูตรปรับปรุง พ.ศ. 2563	358
สาขาวิชาการจัดการสถานพยาบาล	หลักสูตรปรับปรุง พ.ศ. 2562	362
สาขาวิชานามัยสิ่งแวดล้อม	หลักสูตรใหม่ พ.ศ. 2562	365
สาขาวิชาสุขภาพและความงาม	หลักสูตรใหม่ พ.ศ. 2562	368

## สารบัญ

	หน้า
<b>วิทยาลัยนวัตกรรมการจัดการ</b>	
<b>หลักสูตรบริหารธุรกิจบัณฑิต (บธ.บ.4 ปี)</b>	
สาขาวิชาการจัดการธุรกิจการบิน(หลักสูตรนานาชาติ)	หลักสูตรปรับปรุง พ.ศ. 2561 372
สาขาวิชานวัตกรรมการจัดการการค้า	หลักสูตรใหม่ พ.ศ. 2562 375
<b>หลักสูตรศิลปศาสตรบัณฑิต (ศศ.บ.4 ปี)</b>	
สาขาวิชาการจัดการการบริการและการโรงแรม	หลักสูตรปรับปรุง พ.ศ. 2563 379
<b>หลักสูตรหมวดวิชาศึกษาทั่วไป</b>	
หมวดวิชาศึกษาทั่วไป (General Education) ฉบับปรับปรุงเล็กน้อย พ.ศ. 2559	383

# ตอนที่ 1

## แนะนำมหาวิทยาลัย





## เกี่ยวกับมหาวิทยาลัย

# ตราสัญลักษณ์ประจำมหาวิทยาลัย



ตราสัญลักษณ์มหาวิทยาลัยราชภัฏวไลยอลงกรณ์ ในพระบรมราชูปถัมภ์ จังหวัดปทุมธานี เป็นรูปวงรี 2 วงซ้อนกันระหว่างวงรี ส่วนบนเขียนเป็นอักษรภาษาไทยว่า “มหาวิทยาลัยราชภัฏวไลยอลงกรณ์” ส่วนล่างเขียนเป็นอักษรภาษาอังกฤษว่า “VALAYA ALONGKORN RAJABHAT UNIVERSITY” ภายใต้วงรีด้านในมีตราพระราชลัญจกรประจำพระองค์ พระบาทสมเด็จพระเจ้าอยู่หัว รัชกาลที่ 9 ซึ่งเป็นรูปพระที่นั่งอัฐทิศ ประกอบด้วยวงจักร กลางวงจักรมีอักขระเป็นอุหรือเลข 9 รอบวงจักรมีรัศมีเปล่งออกโดยรอบ เหนือจักรเป็นรูปเศวตฉัตรเจ็ดชั้นตั้งอยู่บนพระที่นั่ง อัฐทิศ แปลความหมายว่า ทรงมีพระบรมเดชานุภาพในแผ่นดิน

สีสัญลักษณ์ตรามหาวิทยาลัย มีความหมายดังนี้

- |   |           |        |  |
|---|-----------|--------|--|
|  | สีน้ำเงิน | แทนค่า | สถาบันพระมหากษัตริย์ผู้ให้กำเนิดและพระราชทานนาม “สถาบันราชภัฏ”                   |
|  | สีเขียว   | แทนค่า | แหล่งที่ตั้งของมหาวิทยาลัยราชภัฏซึ่งอยู่ในแหล่งธรรมชาติและมีสภาพแวดล้อมที่สวยงาม |
|  | สีทอง     | แทนค่า | ความเจริญรุ่งเรืองทางปัญญา   |
|  | สีส้ม     | แทนค่า | ความรุ่งเรืองของศิลปวัฒนธรรมท้องถิ่นที่ก้าวไกล ในมหาวิทยาลัยราชภัฏ               |
|  | สีขาว     | แทนค่า | ความคิดอันบริสุทธิ์ของนักปราชญ์ แห่งพระบาทสมเด็จพระเจ้าอยู่หัว                   |

## สี่ประจํามหาวิทยาลัย

สี่เขียว หมายถึง สี่ที่ตรงกับวันประสูติของสมเด็จพระเจ้าฟ้าวไลยอลงกรณ์ กรมหลวงเพชรบุรีราชสิรินธร ซึ่งเป็นองค์ประธานกําเนิดมหาวิทยาลัย

## ปรัชญา

วิชาการเด่น เน้นคุณธรรม นำท้องถิ่นพัฒนา ก้าวหน้าด้านเทคโนโลยี

## วิสัยทัศน์

มหาวิทยาลัยต้นแบบแห่งการผลิตครูพัฒนาศักยภาพมนุษย์โดยยึดหลักปรัชญาของเศรษฐกิจพอเพียง และสร้างนวัตกรรมเพื่อพัฒนาท้องถิ่นให้มั่นคง มั่งคั่ง ยั่งยืน

## พันธกิจ

- ยกระดับการผลิตครูและพัฒนาศักยภาพมนุษย์โดยกระบวนการจัดการเรียนรู้เชิงผลิตภาพ (Productive Learning) สร้างเครือข่ายความร่วมมือตามรูปแบบประชารัฐเพื่อพัฒนาท้องถิ่น โดยยึดหลักปรัชญาของเศรษฐกิจพอเพียง
- พัฒนาการวิจัยและนวัตกรรมเพื่อตอบสนองต่อการแก้ไขปัญหาของท้องถิ่น และเป็นต้นแบบที่สามารถนำไปใช้ประโยชน์ในการพัฒนาคุณภาพชีวิต และความเข้มแข็งของท้องถิ่น
- ประสานความร่วมมือระหว่างมหาวิทยาลัยและผู้มีส่วนได้ส่วนเสีย เพื่อพัฒนางานพันธกิจสัมพันธ์และถ่ายทอด เผยแพร่โครงการอันเนื่องมาจากพระราชดำริเพื่อขยายผลการปฏิบัติไปสู่ประชาชนในท้องถิ่นอย่างเป็นรูปธรรม
- ส่งเสริมศาสนา ศิลปวัฒนธรรม รณรงค์สร้างจิตสำนึกทางวัฒนธรรมและการเรียนรู้ต่างวัฒนธรรม อนุรักษ์ฟื้นฟูและเผยแพร่มรดกทางวัฒนธรรม พัฒนาระบบการบริหารจัดการศิลปวัฒนธรรมที่นำไปต่อยอดสู่เศรษฐกิจสร้างสรรค์
- พัฒนาระบบการบริหารจัดการที่เป็นเลิศ มีธรรมาภิบาลเพื่อเป็นแบบของการพัฒนา มหาวิทยาลัยอย่างยั่งยืน

## อัตลักษณ์

บัณฑิตจิตอาสา พัฒนาท้องถิ่น

## เอกลักษณ์

เป็นสถาบันที่น้อมนำแนวทางการดำเนินชีวิตตามหลักของปรัชญาเศรษฐกิจพอเพียง

## ต้นไม้ประจำมหาวิทยาลัย



ต้นไม้ประจำมหาวิทยาลัย " ต้นราชพฤกษ์ "

ชื่อวิทยาศาสตร์

*Cassia fistula* L.

ชื่อวงศ์

LEGUMINOSAE - CAESALPINIOIDEAE

ชื่อสามัญ

Golden Shower, Indian Laburnum, Pudding-Pine Tree, Purging Cassia

ชื่อท้องถิ่น

ราชพฤกษ์ คุณ ลมแล้ง

คติความเชื่อ

ชัยพฤกษ์หรือราชพฤกษ์ เป็นไม้ที่มีคุณค่าสูง เป็นไม้มงคลนามนิยมใช้ในพิธีสำคัญต่าง ๆ และอินธนูของข้าราชการพลเรือนก็ปักดินทอง เป็นรูปช่อชัยพฤกษ์

**สถานที่ตั้ง**

**จังหวัดปทุมธานี**

(จัดการศึกษาตั้งแต่ระดับก่อนวัยเรียนถึงระดับปริญญาเอก)

เลขที่ 1 หมู่ 20 ถนนพหลโยธิน กิโลเมตรที่ 48 ตำบลคลองหนึ่ง อำเภอคลองหลวง

จังหวัดปทุมธานี 13180

โทรศัพท์ 0-2529-0674-7, 0-2529-2580

<http://www.vru.ac.th>

**จังหวัดกรุงเทพมหานคร**

(โรงเรียนสาธิตนานาชาติ)

(จัดการศึกษาตั้งแต่ระดับก่อนวัยเรียนจนถึงระดับมัธยมศึกษาตอนปลาย)

153 ถนนเพชรบุรี แขวงทุ่งพญาไท เขตราชเทวี กรุงเทพมหานคร 10400

โทรศัพท์ 0-2215-3653-4, 02-215-3800, 0-2215-3856

**จังหวัดสระแก้ว**

(จัดการศึกษาระดับปริญญาตรี)

ถนนสุวรรณศร ตำบลท่าเกษม อำเภอเมือง จังหวัดสระแก้ว 27000

โทรศัพท์ 0-3744-7043 , 037-447-111



## คุณลักษณะ บัณฑิตที่พึงประสงค์

มหาวิทยาลัยราชภัฏวไลยอลงกรณ์ ในพระบรมราชูปถัมภ์ มีเป้าหมายเพื่อผลิตบัณฑิตที่มีคุณภาพ สร้างมาตรฐานทางวิชาการทั้งในด้านการเรียนการสอน การวิจัยการบริการวิชาการแก่สังคม และการทำนุบำรุงศิลปวัฒนธรรม อันจะนำไปสู่การสร้าง ความมั่นใจแก่สังคมว่า ได้จัดการศึกษาอย่างมีคุณภาพและเป็นที่ยอมรับ ถึงแม้ว่าในปัจจุบัน จะมีความต้องการของสังคมที่หลากหลาย มีความก้าวหน้าทางด้านเทคโนโลยีมากมาย แต่มหาวิทยาลัยจะดำเนินการสนับสนุนให้นักศึกษาได้รับโอกาสก้าวหน้าทางความเปลี่ยนแปลงเหล่านั้น และมีการพัฒนาอาจารย์ผู้สอนให้สามารถบูรณาการเนื้อหาวิชาให้สอดคล้องกับยุคสมัยของเศรษฐกิจที่ก้าวหน้า ประเทศในขณะนี้ได้ โดยเฉพาะการส่งเสริมให้บัณฑิตสามารถนำความรู้และประสบการณ์ที่ได้รับไปพัฒนาท้องถิ่นให้มีคุณภาพ ให้มีวิถีชีวิตที่ดีขึ้นอย่างยั่งยืน

มหาวิทยาลัยได้กำหนดคุณลักษณะบัณฑิตที่พึงประสงค์ไว้ดังนี้

1. เป็นผู้มีความรู้ความสามารถ มีทักษะในวิชาชีพ สามารถคิดวิเคราะห์อย่างมีเหตุผล สามารถนำความรู้และทักษะไปประยุกต์ใช้ในการดำรงชีวิต
2. มีทักษะพื้นฐานทางด้านภาษาและคอมพิวเตอร์เพื่อการสื่อสารได้อย่างมีประสิทธิภาพ สามารถศึกษาค้นคว้าหาความรู้ด้วยตนเองจากแหล่งความรู้ต่าง ๆ ด้วยเทคโนโลยีที่ทันสมัย
3. มีคุณธรรม จริยธรรม มีความขยันหมั่นเพียรในการประกอบภาระงานอาชีพด้วยใจรัก ดำรงชีวิตได้อย่างเหมาะสม
4. มีความรักผูกพันต่อท้องถิ่น ภาคภูมิใจในคุณค่าของความเป็นไทย ภูมิปัญญาไทยศิลปวัฒนธรรมไทย และอนุรักษ์สิ่งแวดล้อม
5. มีสุขภาพอนามัยแข็งแรง สมบูรณ์ ทั้งร่างกายและจิตใจ

# ประวัติ

## มหาวิทยาลัยราชภัฏวไลยอลงกรณ์ ในพระบรมราชูปถัมภ์

สมเด็จพระราชปิตุจฉาเจ้าฟ้าวไลยอลงกรณ์ กรมหลวงเพชรบุรีราชสิรินธร ทรงมีพระเมตตาต่อการศึกษา ของกุลสตรีไทย จึงประทานอาคารพร้อมที่ดินประมาณ 4 ไร่ ให้กระทรวงศึกษาธิการ จัดตั้งโรงเรียนฝึกหัดครูเพชรบุรีวิทยาลงกรณ์ เมื่อวันที่ 4 มิถุนายน 2475 ปัจจุบันคือ เลขที่ 153 ถนนเพชรบุรี แขวงทุ่งพญาไท เขตราชเทวี กรุงเทพมหานคร โดยย้ายนักเรียนฝึกหัดครูและนักเรียนมัธยมศึกษาตอนปลาย (ม.7-8) มาจากโรงเรียนเบญจมราชาลัย อาจารย์ใหญ่ คนแรก คือ อาจารย์นิลรัตน์ บรรณสิทธิ์วีรสาสน์ โรงเรียนใช้ชื่อย่อว่า พ เป็นสัญลักษณ์ และสีเขียว เป็นสีประจำโรงเรียน เนื่องจากเป็นสีประจำวันประสูติของพระองค์

สถานศึกษาแห่งนี้ได้ปฏิบัติภารกิจด้านการศึกษาทั้งแผนกฝึกหัดครู และแผนกสามัญด้วยดีตลอดมา และได้พัฒนาปรับเปลี่ยนสถานภาพและค่านามานี้ชื่อตามความเหมาะสม ดังนี้

**1 ตุลาคม 2513** เป็นวิทยาลัยครูเพชรบุรีวิทยาลงกรณ์

**พ.ศ. 2515** ขยายงานการฝึกหัดครูมาอยู่ ณ ที่ตั้งปัจจุบัน คือ เลขที่ 1 หมู่ 20 ถนนพหลโยธิน กิโลเมตรที่ 48 ตำบลคลองหนึ่ง อำเภอคลองหลวง จังหวัดปทุมธานี 13180 มีพื้นที่ 294 ไร่ 3 งาน 72 ตารางวา ทั้งนี้อาจารย์อวยพร เปล่งวานิช ผู้อำนวยการวิทยาลัยครูเพชรบุรีวิทยาลงกรณ์ ในขณะนั้น ได้ดำเนินการติดต่อประสานงานล่วงหน้ากับผู้ว่าราชการจังหวัด ปทุมธานี (นายประสิทธิ์ อุไรรัตน์) จึงได้ที่ดินทรัพย์สินส่วนพระมหากษัตริย์แปลงนี้มาเป็นที่ตั้งของสถาบันในปัจจุบัน

**14 พฤศจิกายน 2517** พระบาทสมเด็จพระเจ้าอยู่หัวภูมิพลอดุลยเดชฯ ทรงพระกรุณาโปรดเกล้าฯ รั่ววิทยาลัยครูเพชรบุรีวิทยาลงกรณ์ และสมาคมศิษย์เก่าฯไว้ "ในพระบรมราชูปถัมภ์"

**9 พฤศจิกายน 2518** พระบาทสมเด็จพระเจ้าอยู่หัวภูมิพลอดุลยเดชฯ เสด็จฯ พร้อมด้วยสมเด็จพระบรมราชินีนาถ และสมเด็จพระเจ้าลูกเธอ เจ้าฟ้าสิรินธรเทพรัตนสุตาทิวัฒนาคุณโสภาคย์ ทรงเปิดพระอนุสาวรีย์สมเด็จพระราชปิตุจฉาเจ้าฟ้าวไลยอลงกรณ์ กรมหลวงเพชรบุรีราชสิรินธร และพระราชทานพระราชทรัพย์ส่วนพระองค์จำนวน 2 แสนบาท ตั้งเป็น "มูลนิธิสมเด็จพระเจ้าฟ้าวไลยอลงกรณ์"

**พ.ศ. 2520** เปิดสอนถึงระดับปริญญาตรี ครุศาสตร์บัณฑิต

**พ.ศ. 2528** เปิดสอนสาขาวิชาชีพอื่นด้วยครบ 3 สาขา คือ สาขาวิชาการศึกษา สาขาวิชาศิลปศาสตร์ และสาขาวิชาวิทยาศาสตร์

**14 กุมภาพันธ์ 2535** พระบาทสมเด็จพระเจ้าอยู่หัวภูมิพลอดุลยเดชฯ ทรงพระกรุณาโปรดเกล้าฯ พระราชทานนามสถาบันราชภัฏ แก่วิทยาลัยครูทั่วประเทศ เป็นเหตุให้เปลี่ยนชื่อเป็นสถาบันราชภัฏเพชรบุรีวิทยาลงกรณ์ ในพระบรมราชูปถัมภ์

**24 มกราคม 2538** ประกาศในราชกิจจานุเบกษา เรื่อง พ.ร.บ.สถาบันราชภัฏ เป็นผลให้สถาบันราชภัฏทั่วประเทศเป็นสถาบันอุดมศึกษาเพื่อการพัฒนาท้องถิ่นอย่างแท้จริง

**6 มีนาคม 2538** พระบาทสมเด็จพระเจ้าอยู่หัวภูมิพลอดุลยเดชฯ ทรงพระกรุณาโปรดเกล้าฯ พระราชทานพระบรมราชานุญาตให้ใช้ตราพระราชลัญจกรประจำพระองค์ รัชกาลที่ 9 เป็นตราสัญลักษณ์ประจำสถาบันราชภัฏ นับเป็นพระมหากษัตริย์คุณล้นเกล้าล้นกระหม่อมหาที่สดมิได้ แก่ สถาบันราชภัฏเพชรบุรีวิทยาลงกรณ์ ในพระบรมราชูปถัมภ์

**15 กุมภาพันธ์ 2542** สมเด็จพระเทพรัตนราชสุดาฯ สยามบรมราชกุมารี เสด็จฯ วางพวงมาลาพระอนุสาวรีย์ฯ และทรงเปิดอาคารฝึกประสบการณ์วิชาชีพ "อาคารสมเด็จพระเจ้าฟ้าวไลยอลงกรณ์"

**ปีการศึกษา 2542** เปิดสอนนักศึกษาระดับปริญญาตรี 2 ปี และ 4 ปี หลักสูตรบริหารธุรกิจบัณฑิต

**ปีการศึกษา 2543** เปิดสอนนักศึกษาระดับปริญญาโท สาขาวิชาการบริหารการศึกษา และสาขาวิชาหลักสูตรและการสอน

**15 กุมภาพันธ์ 2544** สมเด็จพระเจ้าพี่นางเธอ เจ้าฟ้ากัลยาณิวัฒนา กรมหลวงนราธิวาสราชนครินทร์ เสด็จฯ วางพวงมาลาพระอนุสาวรีย์ฯ ทรงเปิดอาคาร 100 ปี สมเด็จพระศรีนครินทร์ และห้องประชุมราชนครินทร์ ภายในอาคาร 100 ปี สมเด็จพระศรีนครินทร์

**21 สิงหาคม 2545** พระบาทสมเด็จพระเจ้าอยู่หัวภูมิพลอดุลยเดชฯ ทรงพระกรุณาโปรดเกล้าฯ พระราชทานพระบรมราชานุญาต ให้เปลี่ยนชื่อเป็น "สถาบันราชภัฏวไลยอลงกรณ์ ในพระบรมราชูปถัมภ์"

**10 มิถุนายน 2547** พระบาทสมเด็จพระเจ้าอยู่หัวภูมิพลอดุลยเดชฯ ทรงพระกรุณาโปรดเกล้าฯ ทรงลงพระปรมาภิไธยในพระราชบัญญัติมหาวิทยาลัยราชภัฏ พุทธศักราช 2547 และได้ประกาศในพระราชกิจจานุเบกษา เมื่อวันที่ 14 มิถุนายน พุทธศักราช 2547 ยังผลให้สถาบันราชภัฏวไลยอลงกรณ์ ในพระบรมราชูปถัมภ์ ได้ยกฐานะเป็น "มหาวิทยาลัยราชภัฏวไลยอลงกรณ์ ในพระบรมราชูปถัมภ์ จังหวัดปทุมธานี" ตั้งแต่วันที่ 15 มิถุนายน พ.ศ. 2547

**ปีการศึกษา 2549** เปิดสอนระดับปริญญาเอก สาขาวิชาการบริหารการศึกษา สาขาวิชาหลักสูตรและการสอน และสาขาวิชารัฐประศาสนศาสตร์

**3 พฤษภาคม 2555** สภามหาวิทยาลัยราชภัฏวไลยอลงกรณ์ ในพระบรมราชูปถัมภ์ มีมติเห็นชอบให้มหาวิทยาลัยดำเนินการจัดซื้อที่ดินด้านทิศเหนือของมหาวิทยาลัย เนื้อที่ 86 ไร่ 3 งาน 19 ตารางวา ปัจจุบันมหาวิทยาลัยราชภัฏวไลยอลงกรณ์ ในพระบรมราชูปถัมภ์ มีเนื้อที่ทั้งหมด 381 ไร่ 2 งาน 91 ตารางวา ตั้งอยู่เลขที่ 1 หมู่ 20 ถนนพหลโยธิน ตำบลคลองหนึ่ง อำเภอคลองหลวง จังหวัดปทุมธานี

**ปีการศึกษา 2556** เปิดสอนหลักสูตรนานาชาติ ได้แก่ หลักสูตรบริหารธุรกิจบัณฑิต สาขาวิชาการจัดการธุรกิจการบิน (หลักสูตรนานาชาติ) และโรงเรียนสาธิตวไลยอลงกรณ์ หลักสูตรนานาชาติที่ศูนย์จัดการศึกษากรุงเทพมหานคร

**ปีการศึกษา 2557** เปิดสอนหลักสูตรภาษาอังกฤษ (English Program) ได้แก่ หลักสูตรครุศาสตรบัณฑิต สาขาวิชาวิทยาศาสตร์ทั่วไป และสาขาวิชาคณิตศาสตร์ เปิดสอนหลักสูตรนานาชาติ (International Program) ได้แก่ หลักสูตรศิลปศาสตรบัณฑิต สาขาวิชาภาษาอังกฤษเพื่อการสื่อสารนานาชาติ

โครงสร้างการบริหารมหาวิทยาลัยวไลยอลงกรณ์ ในพระบรมราชูปถัมภ์

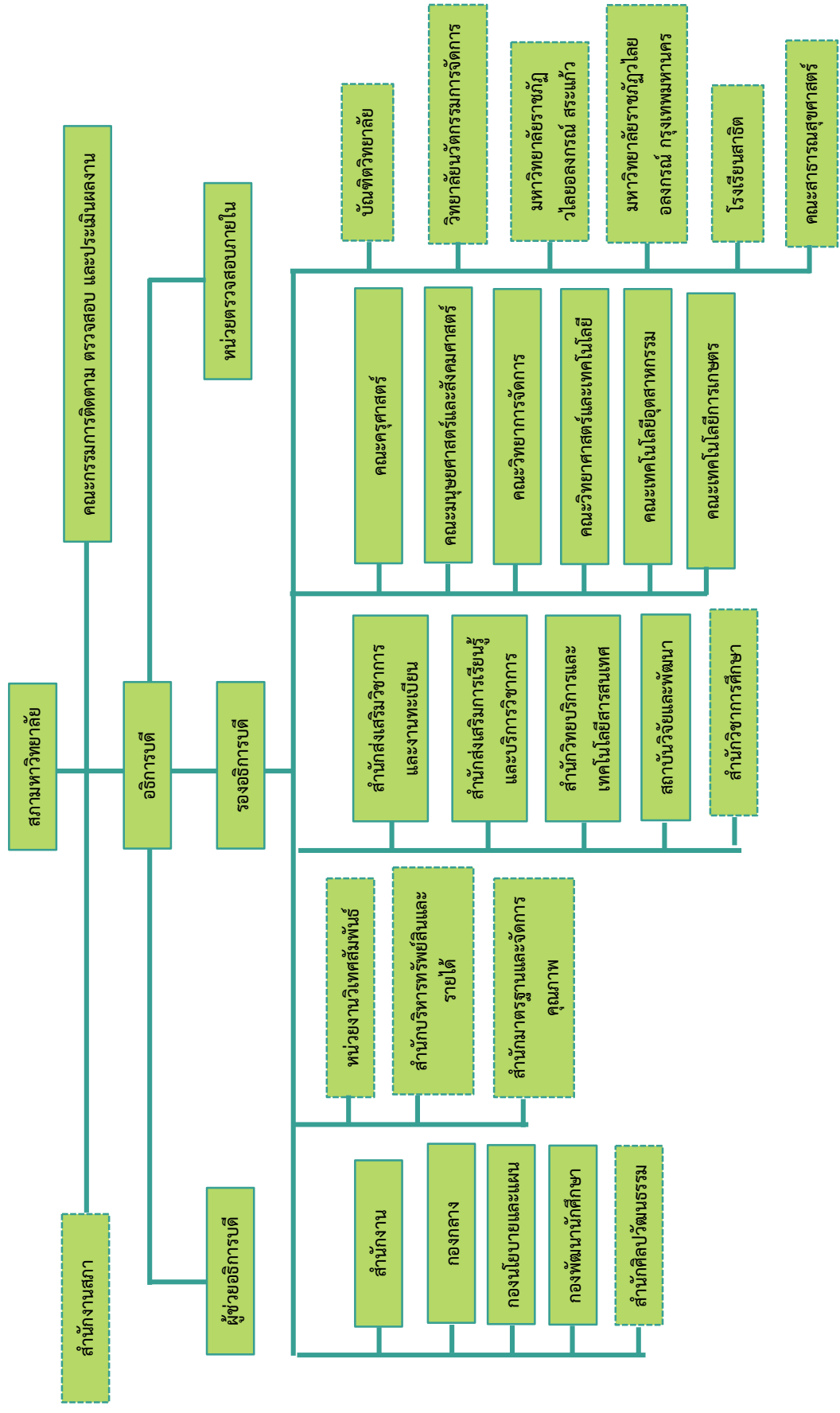

หน่วยงานที่จัดตั้งขึ้นตามประกาศกระทรวงศึกษาธิการ  
 หน่วยงานที่จัดตั้งขึ้นเป็นการภายในโดยมติสภามหาวิทยาลัย

## ทำเนียบนายกสภา

มหาวิทยาลัยราชภัฏวไลยอลงกรณ์ ในพระบรมราชูปถัมภ์  
จังหวัดปทุมธานี

ชื่อ - นามสกุล		ปี พ.ศ.
นายเสนาะ	เทียนทอง	พ.ศ. 2538 - 2542
นายชูชีพ	หาญสวัสดิ์	พ.ศ. 2542 - 2543
คุณหญิงจรัสศรี	ทีปรัช	พ.ศ. 2543 - 2548
นายมีชัย	ฤชุพันธุ์	พ.ศ. 2548 - 2552
นายพงศ์เทพ	เทพกาญจนา	พ.ศ. 2552 - 2555
นายจรูญ	ถาวรจักร	พ.ศ. 2555 - 2559
ศ.ดร.วิรุณ	ตั้งเจริญ	ปัจจุบัน

## ทำเนียบผู้บริหาร

### มหาวิทยาลัยราชภัฏวไลยอลงกรณ์ ในพระบรมราชูปถัมภ์ จังหวัดปทุมธานี

ชื่อ - นามสกุล		ปี พ.ศ.
อาจารย์นิลรัตน์	บรรณสิทธิ์วีรสานส์	พ.ศ. 2475 – 2480
อาจารย์สุนทรี	นิลกำแหง	พ.ศ. 2480 – 2485
คุณหญิงไสววงศ์	ทองเจือ	พ.ศ. 2485 – 2489
อาจารย์นิลรัตน์	บรรณสิทธิ์วีรสานส์	พ.ศ. 2489 – 2492
อาจารย์จรัสสม	ปุ่นะหิตานนท์	พ.ศ. 2492 – 2505
อาจารย์อวยพร	เปล่งวานิช	พ.ศ. 2505 – 2515
อาจารย์เพียว	ศรีหงส์	พ.ศ. 2515 – 2517
อาจารย์ ดร.อรุณ	ปรีดีดิถก	พ.ศ. 2517 – 2519
รองศาสตราจารย์ลำพอง	บุญช่วย	พ.ศ. 2519 – 2528
อาจารย์ ดร.วิชัย	แข่งขัน	พ.ศ. 2528 – 2529
ผู้ช่วยศาสตราจารย์ปรีชา	เศรษฐีธร	พ.ศ. 2529 – 2537
ผู้ช่วยศาสตราจารย์จรูญ	ถาวรจักร์	พ.ศ. 2537 – 2542
รองศาสตราจารย์ ดร.ทองหล่อ	วงษ์อินทร์	พ.ศ. 2542 – 2551
ผู้ช่วยศาสตราจารย์ ดร.อรสา (รักษาราชการแทนอธิการบดี)	โกศลนันท์กุล	ธ.ค. 2551 – มิ.ย. 2552
ศาสตราจารย์ พลโท ดร.โอภาส (รักษาราชการแทนอธิการบดี)	รัตนบุรี	มิ.ย. 2552 – ก.ย. 2552
รองศาสตราจารย์ ดร.สมบัติ (อธิการบดีรักษาการ)	คชสิทธิ์	ก.ย. 2552 – ต.ค. 2552
รองศาสตราจารย์ ดร.สมบัติ	คชสิทธิ์	พ.ย. 2552 – ธ.ค. 2559
อ.ดร.สุพจน์ (รักษาราชการแทนอธิการบดี)	ทรายแก้ว	ธ.ค. 2559 – ม.ค. 2562
ผศ.ดร.สุพจน์ อธิการบดี	ทรายแก้ว	ม.ค. 2562 – ปัจจุบัน

คณะกรรมการสภามหาวิทยาลัย  
มหาวิทยาลัยราชภัฏวไลยอลงกรณ์ ในพระบรมราชูปถัมภ์ จังหวัดปทุมธานี



ศ.ดร.วิรุณ ตั้งเจริญ  
นายกสภามหาวิทยาลัย



ผศ.ดร.สุพจน์ ทรายแก้ว  
อธิการบดี



ผศ.ปรีชา เศรษฐีธร  
อุปนายกสภามหาวิทยาลัย

คณะกรรมการผู้ทรงคุณวุฒิ  
มหาวิทยาลัยราชภัฏวไลยอลงกรณ์ ในพระบรมราชูปถัมภ์ จังหวัดปทุมธานี



ผศ.ปรีชา เศรษฐีธร  
อุปนายกสภามหาวิทยาลัย



รศ.ชาคริต อนันทราวิน



ศ.ดร.ดิเรก ปัทมสิริวัฒน์



ศ.ดร.เดียน คำดี



นายวีระพล จิระประดิษฐกุล



นายยงวุฒิ เสาวพฤกษ์



นายศานิตย์ นาคสุขศรี



รศ.ดร.อิสระ สุวรรณบณ



นายสุวัฒน์ เทพอารักษ์



นายเอกศักดิ์ คงตระกูล



ศ.จรัญพัฒน์ ภูวนันท์



กรรมการสภามหาวิทยาลัยโดยตำแหน่ง



ผศ.ดร.สุพจน์ ททรายแก้ว  
อธิการบดี

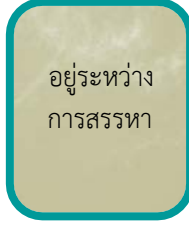

อยู่ระหว่าง  
การสรรหา



รศ.ดร.อรสา จรูญธรรม  
ประธานสภาคณาจารย์และ  
ข้าราชการ

ประธานส่งเสริมกิจการมหาวิทยาลัย

กรรมการผู้แทนผู้บริหาร



ผศ.เจษฎา ความคุ่นเคย  
กรรมการผู้แทนผู้บริหาร



ผศ.ดร.ศศิธร จันทมฤก  
กรรมการผู้แทนผู้บริหาร



รศ.ศศิรินทร์ เศรษฐวัฒน์บดี  
กรรมการผู้แทนผู้บริหาร



ผศ.ดร.ปิ่นรัตน์ ถกลภักดิ์  
กรรมการผู้แทนผู้บริหาร

กรรมการผู้แทนคณาจารย์



รศ.ดร.ฉันทะ จันทะเสนา  
กรรมการผู้แทนคณาจารย์



ผศ.ชานาวุฒิ วงศ์อนันต์  
กรรมการผู้แทนคณาจารย์



ผศ.ดร.ชุมพล ปทุมมาเกษร  
กรรมการผู้แทนคณาจารย์



ผศ.ดร.ดรุดนศักดิ์ ตติยะลาภะ  
กรรมการผู้แทนคณาจารย์



ผศ.ดร.นงมล ชนานันต์  
เลขานุการสภามหาวิทยาลัย

คณะผู้บริหาร  
มหาวิทยาลัยราชภัฏวไลยอลงกรณ์ ในพระบรมราชูปถัมภ์ จังหวัดปทุมธานี

อธิการบดี



ผศ.ดร.สุพจน์ ทรายแก้ว

รองอธิการบดี



รศ.ศศินันท์ เศรษฐวัฒน์บอดี



ผศ.เจษฎา ความคุ่นเคย



อ.ไชย มีหนองหว้า



ผศ.ดร.นฤมล ชันานันต์



อ.ปิยะ สงวนสิน

ผู้ช่วยอธิการบดี



อ.ศิริพร จิระชัยประสิทธิ์



อ.ชัยวุฒิ เทโพธิ์



อ.ดร.โรจนันท์ ทรงอยู่



อ.พิชญานี เชิงศิริไชยยะ



ผศ.ธราพงษ์ พัฒนศักดิ์ฤฎิโย



ผศ.อัญชัญ ยุติธรรม

คณบดี



ผศ.ดร.อังคณา กรัณยาธิกุล  
คณบดีคณะครุศาสตร์



ผศ.ดร.ภิกษักดิ์ กัลยาณมิตร  
คณบดีคณะมนุษยศาสตร์  
และสังคมศาสตร์



ผศ.ดร.ปิ่นรภัส ถกลภักดิ์  
คณบดี  
คณะวิทยาศาสตร์และเทคโนโลยี



ผศ.ทรงพลธนฤทธิ์ มฤครัฐอินแปลง  
คณบดี  
คณะเทคโนโลยีการเกษตร



ผศ.ประพันธ์พงษ์ ชิมพงษ์  
คณบดีคณะวิทยาการจัดการ



ผศ.ดร.เบญจลักษณ์ เมืองมีศรี  
คณบดี  
คณะเทคโนโลยีอุตสาหกรรม



ผศ.ดร.กัณฑ์ทัย คลังพหล  
คณบดีบัณฑิตวิทยาลัย



ผศ.ดร.นิสา พักตร์วิไล  
คณบดี  
วิทยาลัยนวัตกรรมการจัดการ



ผศ.อารีย์ สงวนวเชื้อ  
คณบดีคณะสาธารณสุขศาสตร์

**ผู้อำนวยการ**



ดร.อุไรวรรณ ติละวรรณโณ  
ผู้อำนวยการสำนักงาน  
อธิการบดี



ผศ.ดร.ศศิธร จันทมฤก  
ผู้อำนวยการสำนักส่งเสริมวิชาการ  
และงานทะเบียน



ผศ.ทักษิณา วิไลลักษณ์  
ผู้อำนวยการสำนักวิทยบริการ  
และเทคโนโลยีสารสนเทศ



ผศ.เศกพร ตันศรีประภาศิริ  
ผู้อำนวยการ  
สำนักส่งเสริมการเรียนรู้



อ.ชัยวุฒิ เทโพธิ์  
ผู้ช่วยอธิการบดี



ผศ.ดร.มนัญญา คำวชิระพิทักษ์  
ผู้อำนวยการ  
สถาบันวิจัยและพัฒนา



ดร.นารี คุหาเรืองรอง  
ผู้อำนวยการโรงเรียนสาธิต

**ผู้อำนวยการกอง**



นางนิวัติ เจริญสุข  
ผู้อำนวยการกองกลาง



นางนงลักษณ์ สมณะ  
ผู้อำนวยการกองนโยบายและแผน

**หัวหน้างาน**



อ.อัญญา วิโรจน์รุจ  
หัวหน้างาน  
มรภ.วไลยอลงกรณ์  
กรุงเทพมหานคร



อ.จิราภรณ์ ทองที  
หัวหน้างานศูนย์ภาษา

**คณะครุศาสตร์**  
(Faculty of Education)

**ผู้บริหารประจำคณะครุศาสตร์**

ชื่อ - นามสกุล	ตำแหน่ง
ผศ.ดร.อังคณา กรัณยาธิกุล	คณบดี
ผศ.นันทิยา รักตประจิด	รองคณบดี
รศ.พนิดา ชาดยาภา	รองคณบดี
อ.ดร.สุภชฌาน ศรีเอี่ยม	รองคณบดี
ผศ.ดร.ชาญชัย วงศ์สิริสวัสดิ์	ผู้ช่วยคณบดี
อ.ชยพล ใจสูงเนิน	ผู้ช่วยคณบดี
อ.ตะวัน ไชยวรรณ	ผู้ช่วยคณบดี
อ.ศรีณญา ฤกษ์ขำ	ผู้ช่วยคณบดี
อ.อรัญญา มุดและ	ผู้ช่วยคณบดี

**คณาจารย์คณะครุศาสตร์**

ชื่อ - นามสกุล	คุณวุฒิอาจารย์
รศ.ดร.สุชาวดี เกษมณี	ศ.ศ.ม. การสอน (ภาษาไทย) ปร.ด. ภาษาไทย กศ.บ. การสอน (ภาษาไทย)
รศ.ดร.อรสา จรุงธรรม	ค.ด. การวัดผลและประเมินผลการศึกษา ค.ม. วิจัยการศึกษา วท.บ. เคมี ศษ.บ. การบริหารการศึกษา
ผศ.ดร.กัณฑ์ฤทัย คลังพหล	ค.ด. วิธีวิทยาการวิจัยการศึกษา กศ.ม. การวิจัยและสถิติทางการศึกษา กศ.บ. คณิตศาสตร์
ผศ.ดร.ช่อเพชร เป้าเงิน	กศ.ด. การบริหารการศึกษา วท.ม. สุขภาพจิต ค.บ. มัธยมศึกษา (เคมี-วิทยาศาสตร์ทั่วไป)
ผศ.ดร.ชาญชัย วงศ์สิริสวัสดิ์	คอ.ด. การบริหารอาชีวศึกษา คอ.ม. การบริหารอาชีวศึกษา วท.บ. ฟิสิกส์อุตสาหกรรมและอุปกรณ์การแพทย์
ผศ.ดร.ฐิติพร พิษณุกุล	กศ.ด. การอุดมศึกษา กศ.ม. การศึกษาปฐมวัย ค.บ. การศึกษาปฐมวัย
ผศ.ดร.ดนุชา สลิวังค์	ค.ด. เทคโนโลยีการสื่อสารการศึกษา ว.ม. สื่อสารมวลชน นศ.บ. วิทยุกระจายเสียงและวิทยุโทรทัศน์

ชื่อ – นามสกุล	คุณวุฒิตำจารย์
ผศ.ดร.ประยูร บุญใช้	ค.ด. หลักสูตรและการสอน กศ.ม. จิตวิทยาการแนะแนว กศ.บ. การประถมศึกษา
ผศ.ดร.ปิยะวรรณ ขุนทอง	ค.ด. จิตวิทยาการศึกษา กศ.ม. จิตวิทยาการแนะแนว พย.บ. พยาบาลศาสตร์
ผศ.ดร.เปรมจิตต์ ขจรภัย ลาร์เซ่น	Ed.D. Curriculum and Instruction M.S. Educational Administration กศ.บ. ประวัติศาสตร์
ผศ.ดร.เมษา นวลศรี	ค.ด. การวัดและประเมินผลการศึกษา ค.ม. วิจัยการศึกษา ค.บ. ชีววิทยาและวิทยาศาสตร์ทั่วไป (เกียรตินิยมอันดับ 2) ร.บ. ความสัมพันธ์ระหว่างประเทศและการเมืองการปกครอง เปรียบเทียบ ร.บ. ความสัมพันธ์ระหว่างประเทศและการเมืองการปกครอง เปรียบเทียบ ศษ.บ. การวัดและประเมินผลการศึกษา ศศ.บ. ไทยคดีศึกษา
ผศ.ดร.เรขา อรัญวงศ์	ค.ด. หลักสูตรและการสอน ค.ม. การศึกษาวิทยาศาสตร์ ค.บ. การมัธยมศึกษา
ผศ.ดร.ศศิธร จันทร์ฤกษ์	ค.ด. การศึกษาปฐมวัย ค.ม. การศึกษาปฐมวัย ค.บ. การศึกษาปฐมวัย (เกียรตินิยมอันดับ 2)
ผศ.ดร.สุวรรณา จุ้ยทอง	กศ.ด. หลักสูตรและการสอน ค.ม. การบริหารการศึกษา กศ.บ. คณิตศาสตร์
ผศ.ดร.สุวรรณา โชติสุกานต์	Ph.D. Educational Foundations ค.ม. เทคโนโลยีทางการศึกษา M.Ed. Educational Foundations ค.บ. เทคโนโลยีทางการศึกษา
ผศ.ดร.อังคณา ภัทรนิยาธิกุล	ศษ.ด. เทคโนโลยีการศึกษา ศษ.ม. เทคโนโลยีทางการศึกษา ค.บ. เทคโนโลยีทางการศึกษา
ผศ.จิตเจริญ ศรีขวัญ	วท.ม. วิทยาศาสตร์สิ่งแวดล้อม กศ.บ. วิทย-คณิต วศ.บ. วิศวกรรมโยธา
ผศ.ชาตรี พนเจริญสวัสดิ์	กศ.ม. ภาษาและวรรณคดีไทย กศ.บ. ภาษาและวรรณคดีไทย

ชื่อ - นามสกุล	คุณวุฒิอาจารย์
ผศ.ฐาปนา จ้อยเจริญ	วท.ม. สัตววิทยา ค.บ. มัธยมศึกษาวิทยาศาสตร์ (ชีววิทยา) ศศ.บ. ประวัติศาสตร์
ผศ.ธัญวรัตน์ ปั่นทอง	วท.ม. วิทยาศาสตร์สิ่งแวดล้อม ค.บ. มัธยมศึกษาวิทยาศาสตร์ (ชีววิทยาและวิทยาศาสตร์ทั่วไป)
ผศ.นันทิยา รักตประจิด	กศ.ม. การศึกษาปฐมวัย ค.บ. นาฏศิลป์
รศ.พนิดา ชาทยาภา	กศ.ม. การศึกษาปฐมวัย ค.บ. การอนุบาลศึกษา
อ.ดร.กาญจนา เวชบรรพต	ปร.ด. คณิตศาสตร์ศึกษา ศษ.ม. คณิตศาสตร์ศึกษา ค.บ. คณิตศาสตร์
อ.ดร.นิติกร อ่อนโยน	ปร.ด. การวิจัยและพัฒนาหลักสูตร ค.ม. การศึกษาวิทยาศาสตร์ ค.บ. เกียรตินิยมอันดับ 1 มัธยมศึกษา-วิทยาศาสตร์ (เคมี)
อ.ดร.ธัชพร บรรเทาใจ	ปรด.คณิตศาสตร์ (โทควบเอก) วท.บ.คณิตศาสตร์
อ.ดร.ประพรรณ พละชีวะ	ค.ด. เทคโนโลยีและสื่อสารการศึกษา ค.ม. โสตทัศนศึกษา กศ.บ. เทคโนโลยีทางการศึกษา
อ.ดร.พิทักษ์ นิลนพคุณ	ค.ด. หลักสูตรและการสอน M.A. Curriculum Development กศ.บ. ภาษาอังกฤษ
อ.ดร.พิมพ์ลักษณ์ มูลโพธิ์	ศษ.ม. คณิตศาสตร์ศึกษา ศษ.บ. การมัธยมศึกษา (การสอนวิทยาศาสตร์-คณิตศาสตร์)
อ.ดร.เลอลักษณ์ โอทกานนท์	กศ.ด. หลักสูตรและการสอน วท.ม. การศึกษาวิทยาศาสตร์ (คอมพิวเตอร์) ศษ.บ. วิทยาการคอมพิวเตอร์ บธ.บ. การจัดการทั่วไป
อ.ดร.วราภรณ์ วราธิพร	ปร.ด. หลักสูตรและการสอน ศศ.ม. การสอนภาษาอังกฤษในฐานะภาษาต่างประเทศ ค.บ. บรรณารักษศาสตร์
อ.ดร.วัสส์พร จิโรจพันธ์	ปร.ด. การวิจัยและพัฒนาศักยภาพมนุษย์ ศษ.ม. การสอนคณิตศาสตร์ ศษ.บ. การสอนคณิตศาสตร์
อ.ดร.ศักดา สถาพรวงนา	ค.ด. การบริหารการศึกษา ค.ม. นิเทศการศึกษาและพัฒนาหลักสูตร กศ.บ. ประวัติศาสตร์

ชื่อ – นามสกุล	คุณวุฒิอาจารย์
อ.ดร.สุภัชฌาน์ ศรีเอี่ยม	ค.ด. อุดมศึกษา ศศ.ม. ภาษาไทย กศ.บ. ภาษาไทย
อ.ดร.แสงดาว วัฒนาสกุลเกียรติ	กศ.ม. จิตวิทยาการแนะแนว ศศ.บ. ภาษาอังกฤษ ศษ.บ. การแนะแนว
อ.เกียรติศักดิ์ รักษาพล	กศ.ม. ชีววิทยา วท.บ. วิทยาศาสตร์การแพทย์
อ.กุลชาติ พันธวรกุล	ค.ม. การศึกษาปฐมวัย ศษ.บ. การปฐมวัย
อ.คันธรส ภาผล	กศ.ม. การศึกษาปฐมวัย ค.บ. พัฒนาการครอบครัวและเด็ก
อ.จิตตรี พละกุล	วท.ม. วิทยาศาสตร์สิ่งแวดล้อม กศ.บ. วิทยาศาสตร์-เคมี สธ.บ. อาชีวอนามัยและความปลอดภัย
อ.ชยพล ใจสูงเนิน	อ.ม. วารณคดีเปรียบเทียบ วศ.บ. วิศวกรรมอุตสาหการ
อ.ชัยวัฒน์ อัยปาอาจ	ค.ม. การศึกษาคณิตศาสตร์ ค.บ. มัธยมศึกษาวิทยาศาสตร์ (คณิตศาสตร์และวิทยาศาสตร์ทั่วไป)
อ.ตะวัน ไชยวรรณ	วท.ม. เคมีชีวภาพ วท.บ. เคมี
อ.นพพล จันท์กระจ่างแจ้ง	Master of Teaching Chinese to Speratek of Other Languages ศษ.บ. (การสอนภาษาจีนในฐานะภาษาต่างประเทศ)
อ.นิตย์ เนียงน้อย	ศศ.ม. การสอนภาษาอังกฤษในฐานะภาษาต่างประเทศ ศษ.บ. ภาษาอังกฤษ
อ.พัชรินทร์ เศรษฐีชัยชนะ	วท.ม. การสอนคณิตศาสตร์ ค.บ. คณิตศาสตร์
อ.พูนเพชร ทัดนะ	ศศ.ม. การสอนภาษาอังกฤษ กศ.บ. (การสอนต่างประเทศ)
อ.ภัทรพรรณ พรหมคช	ศศ.ม. การสอนภาษาอังกฤษ กศ.บ. การสอนภาษาอังกฤษ
อ.มณฑา วิริยางกูร	ศศ.ม. (การสอนภาษาไทยในฐานะภาษาต่างประเทศ) ศศ.บ. (ภาษาไทย)
อ.ยุภาพร นอกเมือง	M.A. Teaching Chaineese as a Foreign Language ศศ.บ. ภาษาจีน
อ.วิลินดา พงศ์ธราธิก	กศ.ม. การศึกษาปฐมวัย ค.บ. การศึกษาปฐมวัย



ชื่อ - นามสกุล	คุณวุฒิอาจารย์
อ.วิษณุ สุทธิวรรณ	กศ.ม. วิทยาศาสตร์ศึกษา ค.บ. วิทยาศาสตร์ทั่วไป
อ.ศรัณยา ฤกษ์ขำ	วท.ม. ชีววิทยา วท.บ. ชีววิทยา
อ.ศัสยมน สั้งเว	ศศ.ม. หลักสูตรและการสอน ค.บ. ภาษาอังกฤษ
อ.เสริม พงศ์ทอง	ศศ.ม. การสอนภาษาไทย กศ.บ. ภาษาไทย
อ.อรนุช สมประสิทธิ์	อ.ม. ภาษาอังกฤษ อ.บ. ภาษาอังกฤษ
อ.อรัญญา มุดและ	M.A. History of Art ศศ.ม. ภาษาอังกฤษธุรกิจเพื่อการสื่อสารนานาชาติ บธ.ม. ธุรกิจระหว่างประเทศ ค.บ. ภาษาอังกฤษ

**คณะเทคโนโลยีการเกษตร**  
(Faculty of Agricultural Technology)

**ผู้บริหารประจำคณะเทคโนโลยีการเกษตร**

ชื่อ - นามสกุล	ตำแหน่ง
ผศ.ทรงพลธนฤทธิ มฤครัฐอินแปลง	คณบดี
ผศ.ดร.คมกฤษณ์ แสงเงิน	รองคณบดี
ผศ.ดร.พิชญ์ แก้วตะพาน	รองคณบดี
อ.ภาคิน หมั่นทุ่ง	รองคณบดี
อ.ศิริวิมล ศรีมีทรัพย์	รองคณบดี
อ.ธนา ก้าวพานิช	ผู้ช่วยคณบดี
อ.วันอาสาฬห์ พิทักษ์	ผู้ช่วยคณบดี
อ.วิเชียร พุทธศรี	ผู้ช่วยคณบดี

**คณาจารย์ประจำคณะเทคโนโลยีการเกษตร**

ชื่อ - นามสกุล	คุณวุฒิอาจารย์
รศ.ดร.ศรีน้อย ชุ่มคำ	วท.ด. (สัตวศาสตร์) วท.ม. เกษตรศาสตร์ วท.บ. เกษตรศาสตร์
ผศ.ดร.กรรณิกา อัมพูช	ปร.ด. พืชไร่นา (เอกพืชไร่) วท.ม. สัตวบาล วท.บ. เทคโนโลยีการเกษตร
ผศ.ดร.สุภณิดา พัฒธ	ปร.ด. วิทยาศาสตร์การอาหาร วท.ม. เทคโนโลยีทางอาหาร วท.บ. วิทยาศาสตร์และเทคโนโลยีการอาหาร
ผศ.ดร.อੰณณา สุขลิ้ม	Ph.D. Food Science and Technology M.Sc. Food Science and Technology วท.บ. เทคโนโลยีอาหาร
ผศ.ทรงพลธนฤทธิ มฤครัฐอินแปลง	วท.ม. วิทยาศาสตร์การอาหาร ทช.บ. เทคโนโลยีการอาหาร
ผศ.นันท์ปภัทร์ ทองคำ	วท.ม. วิทยาศาสตร์การอาหาร ทช.บ. เทคโนโลยีและอุตสาหกรรมอาหาร
ผศ.วัฒน์ บุญวิทยา	วท.ม. วิทยาศาสตร์สิ่งแวดล้อม ทช.บ. เทคโนโลยีและอุตสาหกรรมการเกษตร
ผศ.สมาพร เรืองสังข์	M.Sc. Crop Science and Management วท.บ. ชีววิทยา
ผศ.ดร.คมกฤษณ์ แสงเงิน	ปร.ด. พืชศาสตร์ วท.บ. เกษตรศาสตร์
ผศ.ดร.ณัฐพงศ์ จันจุฬา	ปร.ด. พืชสวน วท.ม. พืชสวน วท.บ. เทคโนโลยีชีวภาพ

ชื่อ – นามสกุล	คุณวุฒิอาจารย์
ผศ.ดร.พิษณุ แก้วตะพาน	ปร.ด. พีชไร่ วท.ม. เทคโนโลยีการผลิตพืช วท.บ. เทคโนโลยีการผลิตพืช
อ.ดร.ราชาวดี ยอดเสริม	วท.ด. สัตวศาสตร์ วท.ม. สัตวบาล วท.บ. เทคโนโลยีการเกษตร
อ.ธนา ก้าวพานิช	ภ.สธ.ม. (ภูมิสถาปัตยกรรมศาสตร์) วท.บ. เกษตรศาสตร์ (พืชสวน)
อ.ภาคิน หมั่นทุ่ง	ภ.สธ.ม. (ภูมิสถาปัตยกรรมศาสตร์) ทล.บ. (เทคโนโลยีภูมิทัศน์)
อ.ภาสุรี ฤทธิเลิศ	วท.ม. อุตสาหกรรมเกษตร วท.บ. วิทยาศาสตร์และเทคโนโลยีการอาหาร
อ.วันอาสาฬหะ พิทักษ์	ภ.สธ.ม. (ภูมิสถาปัตยกรรมศาสตร์) วท.บ. (พืชสวน)
อ.วิเชียร พุทธศรี	ภ.สธ.ม. (ภูมิสถาปัตยกรรมศาสตร์) วท.บ. (พืชศาสตร์) สาขาเทคโนโลยีภูมิทัศน์
อ.ศิริพร นามเทศ	วท.ม. สัตวศาสตร์ วท.บ. สัตวศาสตร์
อ.ศิริวิมล ศรีมีทรัพย์	ภ.สธ.ม. (ภูมิสถาปัตยกรรมศาสตร์) วท.บ. พืชสวน
อ.หรรษา เวียงวะลัย	วท.ม. เทคโนโลยีชีวภาพ วท.บ. วิทยาศาสตร์และเทคโนโลยีการอาหาร

**คณะเทคโนโลยีอุตสาหกรรม**  
(Faculty of Industrial Technology)

**ผู้บริหารประจำคณะเทคโนโลยีอุตสาหกรรม**

ชื่อ - นามสกุล	ตำแหน่ง
รศ.ดร.เบญจลักษณ์ เมืองมีศรี	คณบดี
ผศ.ประภาวรรณ แพงศรี	รองคณบดี
ผศ.อำพล เทศดี	รองคณบดี
รศ.ดร.กรินทร์ กาญจนานนท์	รองคณบดี

**คณาจารย์ประจำคณะเทคโนโลยีอุตสาหกรรม**

ชื่อ - นามสกุล	คุณวุฒิอาจารย์
รศ.ดร.กรินทร์ กาญจนานนท์	Ph.D. Industrial Engineering M.S. Electrical Engineering วศ.บ. วิศวกรรมไฟฟ้า
รศ.ดร.เบญจลักษณ์ เมืองมีศรี	ปร.ด. การจัดการเทคโนโลยี กศ.ม. อุตสาหกรรมศึกษา วท.บ. เทคโนโลยีเซรามิกส์ (เกียรตินิยมอันดับ 2)
รศ.ดร.วัชระ เพิ่มชาติ	Ph.D. Energy Technology วศ.ม. เทคโนโลยีพลังงาน วศ.บ. วิศวกรรมเกษตร
รศ.จิราภรณ์ เบญจประกายรัตน์	M.Eng. Agricultural Systems Engineering วศ.บ. วิศวกรรมเกษตร
ผศ.ดร.กฤษฎาภรณ์ ศุภระมุข	วศ.ด. วิศวกรรมเครื่องกล วศ.ม. วิศวกรรมสิ่งแวดล้อม วศ.บ. วิศวกรรมเครื่องกล
ผศ.ดร.ชาคริต ศรีทอง	วท.ด. ธุรกิจเทคโนโลยีและการจัดการนวัตกรรม บธ.ม. การจัดการอุตสาหกรรม วท.บ. ฟิสิกส์อุตสาหกรรมและอุปกรณ์การแพทย์
ผศ.ดร.ชุมพล ปทุมมาเกษร	วศ.ด. วิศวกรรมโทรคมนาคม ค.อ.ม. ไฟฟ้า ค.อ.บ. วิศวกรรมไฟฟ้า
ผศ.ดร.ธนพร พยอมใหม่	วศ.ม. วิศวกรรมสารสนเทศ วท.บ. ฟิสิกส์
ผศ.ดร.ปิยะนันท์ สายัณห์ปทุม	ปร.ด. เทคโนโลยีอุตสาหกรรม กศ.ม. อุตสาหกรรมศึกษา ค.บ. อุตสาหกรรมศิลป์ (ก่อสร้าง, ศิลปหัตถกรรม)
ผศ.ดร.วิวัฒน์ คลังวิจิตร	ปร.ด. การบริหารอาชีวศึกษา กศ.ม. อุตสาหกรรมศึกษา ค.บ. อุตสาหกรรมศิลป์ (ไฟฟ้า-อิเล็กทรอนิกส์)

ชื่อ - นามสกุล	คุณวุฒิอาจารย์
ผศ.ประจวบ ดีบุตร	ค.ม. เทคโนโลยีอุตสาหกรรม อส.บ. เทคโนโลยีการผลิต (เกียรตินิยมอันดับ 2)
ผศ.ประภาวรรณ แผงศรี	วท.ม. วิทยาการการจัดการอุตสาหกรรม วท.บ. เทคโนโลยีการผลิต
ผศ.เศกพร ตันศรีประภาศิริ	ค.ม. เทคโนโลยีอุตสาหกรรม (เซรามิกส์) ศป.บ. (ทัศนศิลป์-เซรามิกส์)
ผศ.สมคณเณ เกียรติก้อง	ค.อ.ม. สถาปัตยกรรม ค.บ. อุตสาหกรรมศิลป์ (ก่อสร้าง)
ผศ.สัณฐ์ลักษณ์ กิ่งทอง	วศ.ม. วิศวกรรมอุตสาหกรรม วศ.บ. เครื่องจักรกลเกษตร
ผศ.สุวิทย์ ฉุยฉาย	ค.อ.ม. ไฟฟ้า ค.อ.บ. วิศวกรรมไฟฟ้า
ผศ.อำพล เทศดี	วศ.ม. การจัดการอุตสาหกรรม ค.บ. อุตสาหกรรมศิลป์ (ช่างยนต์)
อ.ดร.พลอยไพลิน ยงศิริ	วท.ด. วัสดุศาสตร์ วท.ม. วัสดุศาสตร์ วท.บ. วัสดุศาสตร์
อ.ดร.โยษิตา เจริญศิริ	ปร.ด. วิศวกรรมไฟฟ้า วศ.ม. อิเล็กทรอนิกส์และโทรคมนาคม อส.บ. เทคโนโลยีโทรคมนาคม
อ.ดร.วิศภพ ตรีสุวรรณ	ปร.ด. นวัตกรรมการเรียนรู้ทางเทคโนโลยี ค.ม. เทคโนโลยีอุตสาหกรรม วศ.บ. วิศวกรรมอุตสาหกรรม
อ.ดร.วุฒิชัย วิภาทานั่ง	ศป.ด. ศิลปะและการออกแบบ ค.อ.ม. เทคโนโลยีผลิตภัณฑ์อุตสาหกรรม ค.อ.บ. ศิลปอุตสาหกรรม
อ.ดร.อรวิภา ศรีทอง	วศ.ด. วิศวกรรมอุตสาหกรรม MEM. Engineering Management วศ.บ. วิศวกรรมอุตสาหกรรม
อ.กนกนาฏ พรหมนคร	ศ.ม. เครื่องเคลือบดินเผา ศ.บ. เครื่องเคลือบดินเผา (เกียรตินิยมอันดับ 2)
อ.กันยารัตน์ เอกเอี่ยม	วศ.ม. วิศวกรรมไฟฟ้า ค.อ.บ. วิศวกรรมไฟฟ้า
อ.กิตติศักดิ์ วาดสันทัด	วท.ม. หุ่นยนต์และระบบอัตโนมัติ วศ.บ. วิศวกรรมไฟฟ้า
อ.จิรัญญา โชตยะกุล	วศ.ม. วิศวกรรมการจัดการอุตสาหกรรม วท.บ. ฟิสิกส์
อ.จุฑามาศ เกียรติเวช	ค.อ.ม. เทคโนโลยีการออกแบบผลิตภัณฑ์ ศป.บ. นฤมิตศิลป์ (เกียรตินิยมอันดับ 2)

ชื่อ - นามสกุล	คุณวุฒิอาจารย์
อ.โชติกาญจน์ ราชกรม	วศ.ม.วิศวกรรมโยธา วศ.บ.วิศวกรรมโยธา
อ.ธันท์ ชาญกิจชัยโณ	ศส.ม. การออกแบบ ศส.บ. เครื่องปั้นดินเผา
อ.ธราพงษ์ พัฒนศักดิ์ภิญโญ	วศ.ม. วิศวกรรมโครงสร้าง วศ.บ. โยธา วศ.บ. อุตสาหการ
อ.ธีรนนท์ ไชยคุณ	วศ.ม. วิศวกรรมไฟฟ้า วศ.บ. วิศวกรรมไฟฟ้า
อ.พีรวัฒน์ อาทิตยตั้ง	วศ.ม. วิศวกรรมไฟฟ้า วศ.บ. วิศวกรรมไฟฟ้า (ระบบวัดคุม)
อ.ภัทรภรณ์ เหนือศรี	วศ.ม. วิศวกรรมอุตสาหการ วศ.บ. วิศวกรรมอุตสาหการ
อ.ภูมินรินทร์ ทวีขศรี	วศ.ม. วิศวกรรมไฟฟ้า บธ.ม. การจัดการวิศวกรรม อส.บ. วิศวกรรมไฟฟ้า
อ.วิศวรรธน์ พัชรวิชญ์	ค.อ.ม. เทคโนโลยีผลิตภัณฑ์อุตสาหกรรม ค.อ.บ. สถาปัตยกรรม
อ.ศัลย์ชัย ใจสมุทร	วศ.ม. ทรัพยากรน้ำ วศ.บ. วิศวกรรมโยธา
อ.ศิริพล เคารพธรรม	วศ.ม. วิศวกรรมเครื่องกล วศ.บ. วิศวกรรมเครื่องกล
อ.ศิริวรรณ พลเศษ	ค.อ.ม. วิศวกรรมไฟฟ้า วท.บ. เทคโนโลยีอุตสาหกรรม (คอมพิวเตอร์ อุตสาหกรรม)
อ.สุธาสินี อินต้อย	วศ.ม. วิศวกรรมโยธา วศ.บ. วิศวกรรมโยธาทรัพยากรน้ำ
อ.องอาจ ทับบุรี	วศ.ม. วิศวกรรมไฟฟ้า ค.อ.บ. วิศวกรรมไฟฟ้ากำลัง
อ.อิศเรศ กะการดี	วศ.ม. วิศวกรรมชลประทาน วท.บ. ปรุพีวิทยา

**คณะมนุษยศาสตร์และสังคมศาสตร์**  
(Faculty of Humanities and Social Sciences)

**ผู้บริหารประจำคณะมนุษยศาสตร์และสังคมศาสตร์**

ชื่อ – นามสกุล	ตำแหน่ง
ผศ.ดร.ภิกษุศักดิ์ กัลยาณมิตร	คณบดี
ผศ.ดร.ดรณศักดิ์ ตติยะลาภะ	รองคณบดี
รศ.ดร.หทัยรัตน์ อ่วมน้อย	รองคณบดี
อ.ดร.สมทรง บรรจงจิตินานต์	รองคณบดี
อ. พัชรินทร์ ร่มโพธิ์ชื่น	ผู้ช่วยคณบดี
อ. ฤทัย สำเนียงเสนาะ	ผู้ช่วยคณบดี
อ.ศิริวรรณ กำแพงพันธ์	ผู้ช่วยคณบดี
อ.สุธา พุสุวรรณ	ผู้ช่วยคณบดี

**อาจารย์ประจำคณะมนุษยศาสตร์และสังคมศาสตร์**

ชื่อ – นามสกุล	คุณวุฒิอาจารย์
รศ.ศศิรินทร์ เศรษฐวิวัฒน์บตี	ศศ.ม. (บรรณารักษศาสตร์และสารนิเทศศาสตร์) กศ.บ. (บรรณารักษศาสตร์)
ผศ.ดร.ดรณศักดิ์ ตติยะลาภะ	ปร.ด. (การเมือง) ศศ.ม. (รัฐศาสตร์) ร.บ. (ทฤษฎีทางรัฐศาสตร์) บธ.บ. (บริหารงานบุคคล)
ผศ.ดร.ไททัศน์ มาลา	รป.ด. (รัฐประศาสนศาสตร์) รป.ม. (การปกครองท้องถิ่น) ร.บ. (การเมืองการปกครอง) เกียรตินิยมอันดับ 2
ผศ.ดร.ภิกษุศักดิ์ กัลยาณมิตร	รป.ด. (รัฐประศาสนศาสตร์) ศศ.ม. (รัฐศาสตร์) ศศ.บ. (รัฐศาสตร์)
ผศ.ดร.หทัยรัตน์ อ่วมน้อย	ปร.ด. (ประชากรศึกษา) วท.ม. (จิตวิทยาชุมชน) วท.บ. (จิตวิทยา)
ผศ.ดร.อนงค์ อนันตริยเวช	ค.ด. (การอุดมศึกษา) อ.ม. (บรรณารักษศาสตร์) อ.บ. (บรรณารักษศาสตร์)
ผศ.จิระศักดิ์ สังเมฆ	พธ.ม. ปรัชญา พธ.บ. ภาษาอังกฤษ (เกียรตินิยมอันดับ 1)
ผศ.เดือนฉายผู้ชนะ ภูประเสริฐ	ศ.ม. (จิตรกรรม) ศ.บ. (จิตรกรรม)
ผศ.ธนาวุฒิ วงศ์อนันต์	น.ม. (บริหารงานยุติธรรม) น.บ.ท. (เนติบัณฑิตไทย) น.บ. (นิติศาสตร์บัณฑิต)

ชื่อ - นามสกุล	คุณวุฒิอาจารย์
ผศ.ธีระญา ปราบปราม	น.ม. (กฎหมายมหาชน) น.บ.ท (เนติบัณฑิตไทย) น.บ. (นิติศาสตร์บัณฑิต)
ผศ.นเรศ ยะมะหาร	ศ.ม. (จิตรกรรม) ศ.บ. (จิตรกรรม)
ผศ.ประกาศิต ประกอบผล	อ.ม. จริยศาสตร์ศึกษา พธ.บ. การสอนสังคมศึกษา
ผศ.ปาริชาติ ผดุงศิลป์	ศศ.ม. (ภาษาและการสื่อสาร) อ.บ. (ภาษาอังกฤษ)
ผศ.พรศิริ นาควัชระ	อ.ม. (ภาษาไทย) ศศ.บ. (ภาษาไทย)
ผศ.มณฑิยา รุ่งหิรัญ	ศศ.ม. (วัฒนธรรมการดนตรี) ค.บ. (ดนตรีสากล)
ผศ.เอก ศรีเชลียง	รป.ม. (รัฐประศาสนศาสตร์) ศศ.ม. (บรรณารักษศาสตร์และสารนิเทศศาสตร์) ศศ.บ. (บรรณารักษศาสตร์)
อ.ดร.กฤตยชญ์ คำมิ่ง	ปร.ด. ทัศนศิลป์และการออกแบบ ศ.ม. เครื่องเคลือบดินเผา ศ.บ. เครื่องปั้นดินเผา
อ.ดร.กัมลาศ เยาวะนิจ	รป.ด. (รัฐประศาสนศาสตร์) รป.ม. (รัฐประศาสนศาสตร์) ร.บ. (รัฐศาสตร์การปกครอง) เกียรตินิยมอันดับ 2
อ.ดร.รัฐชาติ ทักนัย	รป.ด. รัฐประศาสนศาสตร์) ศ.ม. (เศรษฐศาสตร์ธุรกิจ) วท.บ. (สถิติประยุกต์) ศศ.บ. (รัฐศาสตร์)
อ.ดร.ชนินทร สวณภักดี	สส.ด. (การบริหารสังคม) ศศ.ม. (พัฒนาชนบทศึกษา) ศศ.บ. (ภาษาและวรรณคดีอังกฤษ)
ผศ.ดร.ดรุณศักดิ์ ตติยะลาภะ	ปร.ด. (การเมือง) ศศ.ม. (รัฐศาสตร์) ร.บ. (ทฤษฎีทางรัฐศาสตร์) บธ.บ. (บริหารงานบุคคล)
อ.ดร.ดุสิตธร งามยิ่ง	ปร.ด. (วัฒนธรรมศาสตร์) ศศ.ม. (โบราณคดี) ค.ม. (การบริหารการศึกษา) ศศ.บ. (นาฏศิลป์ไทย)
อ.ดร.มนัส สายเสมา	ค.ด. (การบริหารการศึกษา) กศ.ม. (บรรณารักษศาสตร์) อ.บ. (บรรณารักษศาสตร์)



ชื่อ – นามสกุล	คุณวุฒิอาจารย์
อ.ดร.วิภาพร ตัณฑสวัสดิ์	วท.ด. (การวิจัยพฤติกรรมศาสตร์ประยุกต์) กศ.ม. (จิตวิทยาการแนะแนว) ศศ.บ. (บัญชี)
อ.ดร.วุฒินันท์ สีเตชะ	M.A. (Linguistics) ศศ.บ. (ภาษาอังกฤษ) พธ.บ. (ภาษาอังกฤษ)
อ.ดร.สมทรง บรรจงธิดาทานต์	ปร.ด. (พัฒนบูรณาการศาสตร์) พบ.ม. (ประชากรศาสตร์) ศศ.บ. (ประวัติศาสตร์)
อ.กิตติณัฐ ต.เทียนประเสริฐ	ศศ.ม. (ดนตรีศึกษา) ค.บ. (ดนตรีศึกษา)
อ.จารุณี มุมบ้านเช่า	รศ.ม. (การบริหารรัฐกิจ) บธ.บ. (การบริหารทั่วไป)
อ.จิราภรณ์ ทองทวี	ศศ.ม. ญี่ปุ่นศึกษา ศศ.บ. ภาษาญี่ปุ่น
อ.ชนินทร์ จักรภพโยธิน	ศศ.ม. (รัฐประศาสนศาสตร์) ศษ.บ. (สังคมศาสตร์)
อ.ชยันต์ พลอาสา	ศ.ม. ทักษะศิลป์ ศ.บ. ทักษะศิลป์
อ.ชัชพันธ์ ยิ้มอ่อน	ร.ม. (การปกครอง) ศศ.บ. (ศาสนาและปรัชญา)
อ.ณัฐพัฒน์ ผลพิกุล	ศป.ม. นาฏศิลป์ไทย ศป.บ. นาฏศิลป์ตะวันตก
อ.ณัฐพล สิทธิพราหมณ์	น.ม. กฎหมายมหาชน น.บ. นิติศาสตร์
อ.ดวงกมล ทองอยู่	วท.ม. (วิทยาศาสตร์มหาบัณฑิตสาขาจิตวิทยาชุมชน) ค.บ. (จิตวิทยาการปรึกษาและแนะแนว-ภาษาไทย) เกียรตินิยมอันดับ 2
อ.พัชรินทร์ ร่มโพธิ์ชื่น	ศศ.ม. (การจัดการทรัพยากรทางวัฒนธรรม) ศศ.บ. (นาฏศิลป์และการละคร) เกียรตินิยมอันดับ 2
อ.ดวงพร อุไรวรรณ	รป.ม. นโยบายสาธารณะและการจัดการภาครัฐ ศศ.บ. (รัฐศาสตร์) เกียรตินิยมอันดับ 2
อ.เทวพงษ์ พวงเพชร	ร.ม. (การปกครอง) ร.บ. (การเมืองการปกครอง)
อ.ธรรมรส เปานิล	น.ม. (นิติศาสตรมหาบัณฑิต) น.บ.ท. (เนติบัณฑิตไทย) น.บ. (นิติศาสตร์บัณฑิต) เกียรตินิยมอันดับ 1
อ.ธีระศักดิ์ เครือแสง	ศศ.ม. (จิตวิทยาการศึกษาและการแนะแนว) กศ.บ. (การแนะแนวและจิตวิทยาการศึกษา)

ชื่อ - นามสกุล	คุณวุฒิอาจารย์
อ.นริศรา จริยะพันธ์	รป.ม. (นโยบายสาธารณะและการจัดการเชิงกลยุทธ์) (เกียรตินิยม) ศศ.บ. (รัฐศาสตร์) เกียรตินิยมอันดับ 1
อ.นฤมล สเนลโกรฟ	M.A. (Language and Communication) ศศ.บ. ภาษาอังกฤษ
อ.นัฏภรณ์ พูลภักดี	ศศ.ม. (ศิลปะการแสดง) ศษ.บ. (นาฏศิลป์ไทย)
อ.นารีนารถ วงษ์ปรีชา	ศศ.ม. (ภาษาไทย) ศศ.บ. (ภาษาไทย)
อ.เนมิ อุณากรสวัสดิ์	ศศ.ม. (ภาษาไทย) ศศ.บ. (ภาษาไทย)
อ.บุญอนันต์ บุญสนธิ์	รป.ม. (รัฐประศาสนศาสตร์) ศศ.บ. (รัฐศาสตร์)
อ.บุษบา แผงสาเคน	ศศ.ม. (ภาษาศาสตรประยุกต์) ศศ.บ. (ภาษาอังกฤษ) เกียรตินิยมอันดับ 2
อ.ปวิช เรียงศิริ	ศศ.ม. (การแปลภาษาอังกฤษและภาษาไทย) ศศ.บ. (ภาษาอังกฤษ) เกียรตินิยมอันดับ 1
อ.ปิยะ กล้าประเสริฐ	ศศ.ม. (รัฐศาสตร์) ศศ.บ. (รัฐศาสตร์)
อ.ปิยะ สงวนสิน	ศศ.ม. (การจัดการการพัฒนาสังคม) ศษ.บ. (ธุรกิจศึกษา)
อ.ปิยंगกู ตันวิเชียร	ศ.ม. (ภาพพิมพ์) ศ.บ. (ภาพพิมพ์)
อ.พิชญานี เขิงศิริ ไชยยะ	อ.ม. (ภาษาไทย) ศศ.บ. (วรรณคดีไทย)
อ.ไพศาล แยมวงษ์	ศศ.ม. (การสอนภาษาอังกฤษเป็นภาษาต่างประเทศ) กศ.ม. (จิตวิทยาการแนะแนว) ป.บัณฑิต (ภาษาอังกฤษเพื่ออาชีพ) ศษ.บ. (การวัดและประเมินผลการศึกษา) ค.บ. (จิตวิทยาการปรึกษาและแนะแนว)
อ.มนตรี ชินสมบูรณ์	วท.ม. (เทคโนโลยีสารสนเทศและการสื่อสารประยุกต์) วท.บ. (เทคโนโลยีอุตสาหกรรมคอมพิวเตอร์อุตสาหกรรม)
อ.มุกกริน วิโรจน์ชูฉัตร	M.A. Language, Literacy, and Culture อ.ม. (วรรณคดีเปรียบเทียบ) ศศ.บ. (ภาษาและวรรณคดีอังกฤษ)
อ.รุ่งอรุณ วณิชชนะชากร	ศ.ม. (ภาษาอังกฤษเพื่อธุรกิจและอุตสาหกรรม) ศ.บ. (เศรษฐศาสตร์)
อ.ฤทัยทิพย์ จันท์สระแก้ว	ศศ.ม. (รัฐศาสตร์ภาคภาษาอังกฤษ) น.บ. (นิติศาสตร์)

ชื่อ - นามสกุล	คุณวุฒิอาจารย์
อ.วงศ์วริศ นิพิฐวิทยา	ศศ.ม. (ดนตรีปฏิบัติ) ศศ.บ. (ดนตรีสากล)
อ.วรรณภา อินถารต	M.A. (Music Education) ดศ.บ. (การแสดงดนตรี)
อ.วรรณลดา กันต์โณม	ศศ.ม. (พัฒนาสังคม) ศศ.บ. (พัฒนาสังคม)
อ.วรลักษณ์ วีระยุทธ	ศศ.ม. (ภาษาศาสตร์ประยุกต์) ศศ.บ. (ภาษาเพื่ออาชีพ)
อ.วสนันท์ อิทิมิชัย	อ.ม. (ภาษาไทยเพื่อการพัฒนาอาชีพ) ว.บ. (วารสารศาสตร์)
อ.ว่าที่ ร.ต.วุฒิชัย สายบุญจง	ศศ.ม. (บริหารการพัฒนาสังคม) ศศ.บ. (พัฒนาสังคม) เกียรตินิยมอันดับ 1
อ.วิเชียร ธนลาภประเสริฐ	ศศ.ม. (ดนตรีศึกษา) ค.บ. (ดนตรีศึกษา)
อ.วิไลลักษณ์ เรืองสม	ร.อ.ม. (การจัดการภาครัฐและภาคเอกชน) ศศ.บ. (รัฐประศาสนศาสตร์)
อ.ศศิพร เหลืองไพฑูรย์	วท.ม. (จิตวิทยาคลินิก) วท.บ. (จิตวิทยา)
อ.ศิริขวัญ บุญธรรม	ศศ.ม. บริหารการพัฒนาสังคม ศศ.บ. เศรษฐศาสตร์การเงิน
อ.ศิริวรรณ กำแพงพันธ์	วท.ม. (จิตวิทยาคลินิก) ศษ.บ. (จิตวิทยาและการแนะแนว)
อ.ศิวนนท์ นิลพาณิชย์	อ.ม. (ภาษาอังกฤษ) อ.บ. (ภาษาอังกฤษ) เกียรตินิยมอันดับ 1
อ.ศุภกร ชมศิริ	LLM. Master of Law in international Commercial law (LLM) น.บ. (นิติศาสตร์บัณฑิต)
อ.สมรรถพงษ์ ขจรมณี	ศศ.ม. (จิตวิทยาอุตสาหกรรมและองค์การ) วท.บ. (จิตวิทยา)
อ.สิริวิทย์ สุขกันต์	อ.ม. (ภาษาไทย) ศศ.บ. (ภาษาไทย)
อ.สุธิดา โต้ะแสง	ศศ.ม. ภาษาและการสื่อสาร ศศ.บ. ภาษาและวรรณคดีอังกฤษ
อ.อัญชัญ ยุติธรรม	น.ม. (นิติศาสตร์มหาบัณฑิต) น.บ. (นิติศาสตร์บัณฑิต)

**คณะวิทยาการจัดการ**  
(Faculty of Management Sciences)

**ผู้บริหารประจำคณะวิทยาการจัดการ**

ชื่อ - นามสกุล	ตำแหน่ง
ผศ.ประพันธ์พงษ์ ชินพงษ์	คณบดี
ผศ.ดร.รัตนา สีดี	รองคณบดี
อ.ดร.ธนัชรัตน์ จันทร์แย้ม	รองคณบดี
อาจารย์ปวีศา เลิศวิริยะประสิทธิ์	รองคณบดี
อาจารย์กิตตินันท์ มากปรางค์	ผู้ช่วยคณบดี
อาจารย์ชลิยา ยางงาม	ผู้ช่วยคณบดี
อาจารย์ธันย์นิชา วิโรจน์รุจน์	ผู้ช่วยคณบดี

**คณาจารย์ประจำคณะวิทยาการจัดการ**

ชื่อ - นามสกุล	คุณวุฒิอาจารย์
รศ.ดร.ฉันทะ จันทะเสนา	Ph.D. (Economics) ศ.ม. (เศรษฐศาสตร์) บธ.บ. (การเงินการธนาคาร)
รศ.วรุณี เขาวนัสสุขุม	ศ.ม. (พัฒนาการเศรษฐกิจ) ศศ.บ. (เศรษฐศาสตร์)
ผศ.ดร.ธีรธนิภะ ศิริโวหาร	DBA. (Business Administration) MBA. (Business Administration) MPA. (Public Administration) ศศ.บ. (รัฐศาสตร์)
ผศ.ดร.ภิญญาพัชญ์ นาคภิบาล	บธ.ด. (การบริหารธุรกิจ) บธ.ม. (บริหารธุรกิจ) กศ.บ. (ชีววิทยา)
ผศ.ดร.รัตนา สีดี	Ph.D. (Strategic Management) บธ.ม. (บริหารธุรกิจ) บธ.บ. (การตลาด)
ผศ.ดร.ศักดิ์ชาย นาคนก	ปร.ด. (บริหารธุรกิจ) ศ.ม. (เศรษฐศาสตร์) บธ.บ. (การเงินการธนาคาร)
ผศ.กานต์ ทองทวี	MBA. (General Business) กศ.บ. (เทคโนโลยีทางการศึกษา)
ผศ.เจษฎา ความคั่นเคย	บธ.ม. (บริหารธุรกิจ) ศษ.บ. (บริหารธุรกิจ)
ผศ.ชวลา ละวาทิน	บธ.ม. (การบริหารองค์การและการจัดการ) บธ.บ. (การบริหารทั่วไป)

ชื่อ - นามสกุล	คุณวุฒิอาจารย์
ผศ.ประกอบเกียรติ อิ่มศิริ	ศศ.ม. (รัฐศาสตร์) นศ.ม. (สื่อสารมวลชน) ศศ.บ. (ประวัติศาสตร์)
ผศ.ประพันธ์พงษ์ ชินพงษ์	ศศ.ม. (การจัดการท่องเที่ยว) ศศ.บ. (อุตสาหกรรมท่องเที่ยว) เกียรตินิยมอันดับ 2
ผศ.ประสิทธิ์ สุขสมิตร	คอ.ม. (เทคโนโลยีเทคนิคศึกษา) ค.บ. (เทคโนโลยีทางการศึกษา)
ผศ.ละเอียด ขจรภัย	นศ.ม. (การประชาสัมพันธ์) ค.บ. (เทคโนโลยีทางการศึกษา)
ผศ.วรพจน์ บุษราคัมวดี	บธ.ม. (การตลาด) บธ.บ. (การตลาด) บธ.บ. (การจัดการทั่วไป)
ผศ.วิกรานต์ เพื่องมงคล	บธ.ม. (การเงินและการธนาคาร) บช.บ. (บัญชี)
ผศ.วิภาวดี ทูปิยะ	M.Com. (Marketing) ศศ.บ. (ภาษาอังกฤษเพื่อการสื่อสาร)
ผศ.ศิริพงษ์ ฐานมัน	บธ.ม. (การจัดการทั่วไป) กศ.บ. (คณิตศาสตร์)
ผศ.สุจิราภรณ์ พิภจันทร์	พบ.ม. (การพัฒนาทรัพยากรมนุษย์) บธ.บ. (การบริหารทั่วไป)
ผศ.อัจฉราวรรณ สุขเกิด	ศ.ม. (เศรษฐศาสตร์ธุรกิจ) ศ.บ. (เศรษฐศาสตร์พัฒนา)
ผศ.อาทิมา แป้นธัญญานนท์	กศ.ม. (ธุรกิจศึกษา) ค.บ. (ธุรกิจศึกษา)
ผศ.อาภา ไสยสมบัติ	ศ.ม. (เศรษฐศาสตร์ธุรกิจ) วท.บ. (บริหารธุรกิจ)
ผศ.อุทัย ยะวี	นศ.ม. (การโฆษณา) พธ.บ. (รัฐศาสตร์) รป.บ. (รัฐประศาสนศาสตร์)
ผศ.อุบล ไม้พุ่ม	บธ.ม. (การเงินการธนาคาร) บธ.บ. (การเงินการธนาคาร)
อ.ดร.ณัตตยา เอี่ยมคง	ปร.ด. นวัตกรรมการเรียนรู้ทางเทคโนโลยี วท.ม. เทคโนโลยีสารสนเทศ บธ.บ. (ระบบสารสนเทศ)
อ.ดร.ธันยธร ตินภาพ	บธ.ด. (การบริหารธุรกิจ) บธ.ม. (การจัดการทั่วไป) ศศ.บ. (การจัดการทั่วไป)
อ.ดร.มนสิชา อนุกุล	กจ.ด. (การจัดการธุรกิจ) บธ.ม. (บริหารธุรกิจ) บธ.บ. (การเงิน)

ชื่อ – นามสกุล	คุณวุฒิอาจารย์
อ.ดร.วริรัตน์ สัมพัทธ์พงศ์	บธ.ด. (การบริหารธุรกิจ) บธ.ม. (การตลาด) บธ.บ. (คอมพิวเตอร์ธุรกิจ)
อ.ดร.ไอลดา อรุณศรี	ปร.ด. (สารสนเทศศึกษา) วท.ม. (เทคโนโลยีสารสนเทศ) บธ.บ. (คอมพิวเตอร์ธุรกิจ)
อ.กิตินันท์ มากปรางค์	วศ.ม. (วิศวกรรมโลจิสติกส์และการจัดการโซ่อุปทาน) วท.บ. (อัญมณีวิทยา)
อ.จूरรัตน์ หนองหว่า	ศศ.ม. (การจัดการโรงแรมและการท่องเที่ยว) ศศ.บ. (อุตสาหกรรมท่องเที่ยว)
อ.ชลิยา ยางงาม	M.IT (Web Engineering and Design) วท.บ. (วิทยาการคอมพิวเตอร์)
อ.ถิรนนท์ ทิวาราตรีวิทย์	วศ.ม. (วิศวกรรมโลจิสติกส์และการจัดการโซ่อุปทาน) วท.บ. (เทคโนโลยีการบรรจุ)
อ.ธนัฐนันท์ จันทร์แย้ม	บธ.ม. (การจัดการโลจิสติกส์) ศศ.บ. (ภาษาอังกฤษ)
อ.ธันย์นิชา วิโรจน์รุจน์	บธ.ม. (การตลาด) นศ.บ. (ประชาสัมพันธ์)
อ.ธิตีรัตน์ วงษ์กาฬสินธุ์	บช.ม. (การบัญชี) บช.บ. (การบัญชี)
อ.นิรินธนา บุซปฤกษ์	บธ.ม. (การเงิน) ศศ.บ. (ภาษาอังกฤษ) เกียรตินิยมอันดับ 1
อ.นิศากร มะลิวัลย์	บธ.ม. (การจัดการโลจิสติกส์) ศศ.บ. (รัฐศาสตร์)
อ.ปรียากร สว่างศรี	บธ.ม. (การบัญชี) บธ.บ. (การบัญชี)
อ.ปวริศา เลิศวิริยะประสิทธิ์	ศศ.ม. (การจัดการโรงแรมและการท่องเที่ยว) ศศ.บ. (อุตสาหกรรมท่องเที่ยว) เกียรตินิยมอันดับ 2
อ.พวงเพชร สุขประเสริฐ	บธ.ม. (บริหารธุรกิจ) วท.บ. (วิทยาการคอมพิวเตอร์)
อ.พิชญ์ณี ตีระณากรณ์	วท.ม. (การจัดการโลจิสติกส์) วท.บ. (วิทยาศาสตร์และเทคโนโลยีการอาหาร) บธ.บ. (การตลาด)
อ.ภัทรภร พุฒพันธ์	บธ.ม. (การตลาด) บธ.บ. (การตลาด)
อ.ภารดี นึกขอบ	บช.ม. (การบัญชี) บช.บ. (การบัญชี)
อ.มณฑนา สีเขียว	MMI (Master of Moving Image) วท.บ. (เทคโนโลยีการบรรจุและวัสดุ)

ชื่อ - นามสกุล	คุณวุฒิอาจารย์
อ.วัชรพล วงศ์จันทร์	บธ.ม. (การจัดการโลจิสติกส์) ทล.บ. (การจัดการการขนส่งสินค้าทางอากาศ)
อ.ศรินธร ไชยรัตน์	บธ.ม. (บริหารธุรกิจ) บธ.บ. (การตลาด)
อ.ศิริพร จิระชัยประสิทธิ์	บช.ม. (การบัญชี) บธ.บ. (การบัญชี)
อ.ศิริวรรณ คำดี	บธ.ม. (การจัดการองค์การ) บช.บ. (การบัญชี)
อ.อภิชาติ การะเวก	บธ.ม. (การบัญชี) บธ.บ. (การบัญชี)
อ.อัญชลี เยาวราช	บธ.ม. (การตลาด) บธ.บ. (การจัดการทั่วไป)

**คณะวิทยาศาสตร์และเทคโนโลยี**  
(Faculty of Science and Technology)

**ผู้บริหารประจำคณะวิทยาศาสตร์และเทคโนโลยี**

ชื่อ - นามสกุล	ตำแหน่ง
ผศ.ดร.ปิ่นนรภัส ถกภักดี	คณบดี
ผศ.ดร.พรรณวิภา แพงศรี	รองคณบดี
อ.ดร.นพรัตน์ ไวโรจนะ	รองคณบดี
อ.มัชฌกานต์ เผ่าสวัสดิ์	รองคณบดี
ผศ.ดร.วีระวัฒน์ อุ่นเสนาหา	ผู้ช่วยคณบดี
อ.กิตติศักดิ์ สิงห์สูงเนิน	ผู้ช่วยคณบดี
อ.ดร.จันทจุฑา ขำทอง	ผู้ช่วยคณบดี
อ.ดร.บุษยา จูงาม	ผู้ช่วยคณบดี
อ.ไพรินทร์ มีศรี	ผู้ช่วยคณบดี

**คณาจารย์ประจำคณะวิทยาศาสตร์และเทคโนโลยี**

ชื่อ - นามสกุล	คุณวุฒิจารย์
รศ.ดร.มานะ ขาวเมฆ	วท.ด. ชีวเคมี วท.ม. เคมีชีวภาพ กศ.บ. เคมี-คณิตศาสตร์
รศ.ดร.ศศมล ผาสุก	กศ.ด. วิทยาศาสตร์ศึกษา (เคมี) ค.ม. การศึกษาวิทยาศาสตร์ (เคมี) กศ.บ. เคมี
รศ.ดร.วีระพงษ์ แสง-ชูโต	กศ.ด. วิทยาศาสตร์ศึกษา (เคมี) ศศ.ม. ศึกษาศาสตร์การสอนวิทยาศาสตร์ กศ.บ. วิทยาศาสตร์ทั่วไป
ผศ.กมลมาศ วงษ์ใหญ่	วท.ม. (วิทยาการคอมพิวเตอร์) บธ.บ. (คอมพิวเตอร์ธุรกิจ)
ผศ.คชินทร์ โภกนุกาภรณ์	วท.ม. คณิตศาสตร์ประยุกต์ วท.บ. คณิตศาสตร์
ผศ.จินตนา จันทศิริ	กศ.ม. การวัดผลการศึกษา กศ.บ. คณิตศาสตร์
ผศ.ณัฐริรา ศุขไพบูลย์	วท.ม. เทคโนโลยีสารสนเทศ วท.บ. วิทยาการคอมพิวเตอร์
ผศ.ดร.ชนิษฐา ภมรพล	ปร.ด. เทคโนโลยีสิ่งแวดล้อม วท.ม. วิศวกรรมและการจัดการสิ่งแวดล้อม (หลักสูตรนานาชาติ) วท.บ. เคมีทรัพยากรสิ่งแวดล้อม ศ.บ. เศรษฐศาสตร์ทรัพยากรมนุษย์
ผศ.ดร.ณัฐกมลวรรณ ศรีจันทเพชร	Ph.D. Polymer Science and Technology M.S. Polymer วท.บ. ปีโตรเคมีและวัสดุโพลีเมอร์



ชื่อ - นามสกุล	คุณวุฒิอาจารย์
ผศ.ดร.ณพัทธ์อร บัวฉุน	ปร.ด. วิทยาศาสตร์ศึกษา (เคมี) วท.ม. วิทยาศาสตร์ศึกษา (เคมี) ค.บ. วิทยาศาสตร์ทั่วไป
ผศ.ดร.ณัฐสิมา โทจันทร์	ปร.ด. (ทรัพยากรที่ดินและสิ่งแวดล้อม) วท.ม. (ทรัพยากรที่ดินและสิ่งแวดล้อม) วท.บ. (วิทยาศาสตร์สิ่งแวดล้อม)
ผศ.ดร.ดรุณี หันวิสัย	ปร.ด. คณิตศาสตร์ประยุกต์ ค.ม. คณิตศาสตร์ ค.บ. คณิตศาสตร์
ผศ.ดร.ตีรณรรณ ศรีสุนนท์	ปร.ด. วนศาสตร์ (การจัดการลุ่มน้ำและสิ่งแวดล้อม) วท.ม. การจัดการลุ่มน้ำและสิ่งแวดล้อม วท.บ. การพัฒนาการเกษตร
ผศ.ดร.ชลอ วงศ์แสวง	Ed.D Educational Adminiseration ค.ม. การศึกษาวิทยาศาสตร์ (ฟิสิกส์) กศ.บ. (ฟิสิกส์-คณิตศาสตร์)
ผศ.ดร.นฤมล ธนานันต์	วท.ด. พันธุศาสตร์ วท.ม. พันธุศาสตร์ วท.บ. เกษตรศาสตร์
ผศ.ดร.นิตา พักตร์วิไล	วท.ด. (วิทยาศาสตร์สิ่งแวดล้อม) วท.ม. (เทคโนโลยีสิ่งแวดล้อม) วท.บ. (วิทยาศาสตร์สิ่งแวดล้อม)
ผศ.ดร.ปิ่นนรภัส ถกภักดี	Ph.D. Polymer Chemistry and Engineering M.S. Polymer Science วท.บ. เคมี
ผศ.ดร.ปุกณนุช นิลแสง	Ph.D. Food Engineering and Bioprocess Technology วท.ม. เทคโนโลยีชีวภาพ วท.บ. เทคโนโลยีชีวภาพ
ผศ.ดร.พรรณวิภา แพงศรี	ปร.ด. เทคโนโลยีชีวภาพ วท.ม. เทคโนโลยีชีวภาพ วท.บ. เทคโนโลยีชีวภาพ
ผศ.ดร.มนัญญา คำวชิระพิทักษ์	ปร.ด. วิทยาศาสตร์การอาหาร วท.ม. วิทยาศาสตร์การอาหาร วท.บ. คหกรรมศาสตร์
ผศ.ดร.รัตถชล อ่างมณี	ปร.ด. วิทยาศาสตร์และเทคโนโลยีพื้นพิภพ วท.ม. ภูมิศาสตร์การวางแผนการตั้งถิ่นฐานมนุษย์ วท.บ. วิทยาศาสตร์สิ่งแวดล้อม
ผศ.ดร.วีระวัฒน์ อุ๋นเสนาหา	ปร.ด. (การจัดการสิ่งแวดล้อม) วท.ม. (การจัดการสิ่งแวดล้อม) ศศ.บ. ศึกษาศาสตร์ประถมศึกษา

ชื่อ - นามสกุล	คุณวุฒิอาจารย์
ผศ.ดร.สำเนียง อภิสันติยาคม	วท.ด. เคมีอินทรีย์ วท.ม. เคมีอินทรีย์ วท.บ. เคมี
ผศ.ดร.สิตา ทิศาคลดิถิก	Ph.D. Science Education ศศ.ม. การสอนวิทยาศาสตร์ วท.บ. (ศึกษาศาสตร์) (เคมี)
ผศ.กนกวรรณ ปุณณะตระกูล	MAT. HE (Home Economics) ค.บ. คหกรรมศาสตร์
ผศ.ณัฐพงศ์ เมธินธรังสรรค์	วท.ม. ภูมิวิทยาและสิ่งแวดล้อม วท.บ. ชีววิทยา
ผศ.ดวงเดือน วัฏฏานุรักษ์	วท.ม. เทคโนโลยีชีวภาพ วท.บ. ชีววิทยา
ผศ.ทักษิณา วิไลลักษณ์	ค.อ.ม. คอมพิวเตอร์และเทคโนโลยีสารสนเทศ ศ.บ. เศรษฐศาสตร์ ค.บ. คอมพิวเตอร์ศึกษา
ผศ.เบญจมาศ แก้วนุช	วท.ม. ฟิสิกส์ ศษ.บ. คณิตศาสตร์-ฟิสิกส์
ผศ.เบญจางค์ อัจฉริยะโพธา	คศ.ม. คหกรรมศาสตร์ คศ.บ. อาหารและโภชนาการ
ผศ.มณฑิพย์ จันทร์แก้ว	วท.ม. (วิทยาศาสตร์สิ่งแวดล้อม) วท.บ. (วิทยาศาสตร์สิ่งแวดล้อม)
ผศ.วรายุทธ์ อัครพัฒน์พงษ์	วท.ม. การสอนฟิสิกส์ ศษ.บ. ฟิสิกส์-คณิตศาสตร์
ผศ.วัฒนา อัจฉริยะโพธา	วท.ม. เทคโนโลยีชีวภาพ วท.บ. เทคโนโลยีชีวภาพ
ผศ.วิวัฒน์ ชินนาทศิริกุล	พบ.ม. สถิติประยุกต์ (ระบบและการจัดการสารสนเทศ) กศ.บ. คณิตศาสตร์
ผศ.อมิณา ฉายสุวรรณ	วท.ม. เทคโนโลยีสารสนเทศ วท.บ. วิทยาการคอมพิวเตอร์
ผศ.อิงอร วงษ์ศรีรักษา	วท.ม. วิทยาการคอมพิวเตอร์ วท.บ. วิทยาการคอมพิวเตอร์
อ.ดร.จันทจุฑา ขำทอง	ส.ม. (อนามัยสิ่งแวดล้อม) วท.บ. (สาธารณสุขศาสตร์)
อ.ดร.ณัฐกาญจน์ นำพันธ์วิวัฒน์	ปร.ด. คณิตศาสตร์ วท.ม. คณิตศาสตร์ประยุกต์ วท.บ. คณิตศาสตร์
อ.ดร.นพมาศ ประทุมสูตร	ปร.ด. (ฟิสิกส์) วท.ม. (ฟิสิกส์) วท.บ. (ฟิสิกส์)

ชื่อ - นามสกุล	คุณวุฒิอาจารย์
อ.ดร.นพรัตน์ ไวโรจนะ	ปร.ด. คณิตศาสตร์ประยุกต์ วท.ม. คณิตศาสตร์ ศษ.บ. การสอนคณิตศาสตร์
อ.ดร.บุษยา จูงาม	วศ.ม.วิศวกรรมความปลอดภัย วท.บ. อาชีวอนามัยและความปลอดภัย
อ.ดร.ประภาพร ชูลีลัง	ศษ.ด. (สิ่งแวดล้อมศึกษา) พบ.ม (รัฐประศาสนศาสตร์) ศศ.บ. (รัฐศาสตร์)
อ.ดร.ปรินทร เต็มญารศิลป์	ปร.ด. เคมี วท.ม. เคมี วท.บ. เคมี
อ.ดร.เพชรวรรณ รัตนทรงธรรม	วท.ด. เคมี วท.ม. เคมี วท.บ. เคมี
อ.ดร.มัทนภรณ์ ใหม่คามิ	ปร.ด. พุทธศาสตร์ วท.ม. พุทธศาสตร์ วท.บ. ชีววิทยา
อ.ดร.เยาวภา แสงพยับ	ปร.ด. ฟิสิกส์ (หลักสูตรนานาชาติ) วท.ม. ฟิสิกส์ (หลักสูตรนานาชาติ) วท.บ. ฟิสิกส์
อ.ดร.สังนา พัฒนาศักดิ์	Ph.D. (Microbiology & Immunology) Gerorgetown University, Washindton, D.C.,U.S.A., 2554. M.Sc.(Microbiology & Immunology) Gerorgetown University, Washindton, D.C.,U.S.A., 2546. M.Sc.(Molecular biology and Genetic Engineering) (International Program) มหาวิทยาลัยมหิดล, 2544 วท.บ. (ชีววิทยา) จุฬาลงกรณ์มหาวิทยาลัย, 2542.
อ.ดร.สินีนาท สุขทนารักษ์	ปร.ด. วิทยาศาสตร์การอาหาร วท.ม. วิทยาศาสตร์การอาหาร วท.บ. เทคโนโลยีอุตสาหกรรมเกษตรและการจัดการ
อ.ดร.สุภาวณี ชันคำ	ปร.ด. คณิตศาสตร์ประยุกต์ วท.ม. คณิตศาสตร์ประยุกต์ วท.บ. คณิตศาสตร์ประยุกต์
อ.ดร.สุวิมล สืบคำ	ปร.ด. (เคมี) วท.ม. (เคมี) วท.บ. (เคมี)
อ.กัญญณัช คงครบ	วท.ม. สถิติประยุกต์ วท.บ. สถิติ

ชื่อ - นามสกุล	คุณวุฒิอาจารย์
อ.กิตติศักดิ์ สิงห์สูงเนิน	วท.ม. การศึกษาวิทยาศาสตร์ (คอมพิวเตอร์) ค.อ.บ. อิเล็กทรอนิกส์และคอมพิวเตอร์
อ.ขวัญแข สังกดวงศ์	วท.ม. วิศวกรรมทางการแพทย์ วท.บ. อาชีวอนามัยและความปลอดภัย
อ.จิตติมา กอหรั่งกุล	วท.ม. เทคโนโลยีสิ่งแวดล้อม วท.บ. เทคโนโลยีชีวภาพ
อ.จุฑารัตน์ โพธิ์หลวง	วท.ม. คณิตศาสตร์ วท.บ. คณิตศาสตร์
อ.จรีมาศ ดีอำมาตย์	คศ.ม. คหกรรมศาสตร์ คศ.บ. อาหารและโภชนาการ
อ.ชลลดา พลระราช	วท.ม. สุขศาสตร์อุตสาหกรรมและความปลอดภัย วท.บ. ชีววิทยา
อ.ชวลิต โควีระวงศ์	.SC.computer science M.Eng.Information and communication Technology for Embedded system
อ.ชุมพล จันทรณ์ฉลอง	วท.ม. เทคโนโลยีสารสนเทศ วท.บ. วิทยาการคอมพิวเตอร์
อ.ไชย มีหนองหว่า	M.Phil computer Science M.Sc. Computer Science วท.บ. คอมพิวเตอร์
อ.ฐิติมา เกษาหอม	วท.ม. คณิตศาสตร์ วท.บ. คณิตศาสตร์
อ.ณัฐกานต์ ทองพันธุ์พาน	วท.ม.การวางแผนสิ่งแวดล้อมเพื่อพัฒนาชุมชน วท.บ.สิ่งแวดล้อม
อ.ณัฐพงศ์ วัฒนศิริพงษ์	วท.ม. คณิตศาสตร์ศึกษาศาสตรสนเทศ วท.บ. คณิตศาสตร์
อ.ณัฐรดี อนุพงศ์	วท.ม. เทคโนโลยีสารสนเทศ B.Sc. Applied Computing
อ.ดาวรดา วีระพันธ์	ค.อ.ม. เทคโนโลยีคอมพิวเตอร์ ค.บ. คอมพิวเตอร์ศึกษา
อ.เดชพล จิตรวัฒน์กุลศิริ	M.Eng. Water Engineering and Management วศ.บ. วิศวกรรมโยธา-ทรัพยากรน้ำ
อ.นันทิภา แก้วลี	วท.ม. สาธารณสุขศาสตร์ วท.บ. เทคนิคการแพทย์
อ.นิธิพนธ์ น้อยเฝ้า	วท.ม. ธรณีวิทยา กศ.บ. (การจัดการการผลิตสัตว์) วท.ม. ธรณีวิทยา
อ.ประณมกร อัมพรพรดี	M.INF.SC (Database System) วท.บ. วิทยาการคอมพิวเตอร์

ชื่อ - นามสกุล	คุณวุฒิอาจารย์
อ.ปิ่นฉัตรรัตน์ วงศ์พัฒนานิภาส	วท.ม. การศึกษาวิทยาศาสตร์ (คอมพิวเตอร์) คอ.บ. อิเล็กทรอนิกส์และคอมพิวเตอร์
อ.ปัทมาภรณ์ เจริญนนท์	วท.ม. เกษษเคมีและพฤกษเคมี วท.บ. การแพทย์แผนตะวันออก
อ.เพชรภมร กลั่นบุศย์	M.P.H.M. Primary Health Care Management (International Program) วท.บ. สุขศาสตร์อุตสาหกรรมความปลอดภัย
อ.พัชรลักษณ์ วัฒนไชย	คศ.ม. คหกรรมศาสตร์ วท.บ. อาหารและโภชนาการ
อ.ไพรินทร์ มีศรี	วท.ม. เทคโนโลยีสารสนเทศ บธ.บ. ระบบสารสนเทศ
อ.มัชฌกานต์ เผ่าสวัสดิ์	วท.ม. เทคโนโลยีสารสนเทศ วท.บ. วิทยาการคอมพิวเตอร์
อ.โยธิน กัลยาเลิศ	กศ.ม. วิทยาศาสตร์ศึกษา ค.บ. ฟิสิกส์-คณิตศาสตร์
อ.ไยแพรว ชาตรี	วท.ม. (โภชนศาสตร์) วท.บ. (สาธารณสุขศาสตร์) สาขาโภชนวิทยา
อ.วัชรภรณ์ วงศ์สกุลกาญจน์	วท.ม. สาขาภิบาลสิ่งแวดล้อม วท.บ. วท.บ.อนามัยสิ่งแวดล้อม
อ.วิชัย กองศรี	วท.ม. ฟิสิกส์ B.Eng. Micro-electronic
อ.วิศรุต ขวัญคุ้ม	วท.ม. วิทยาการคอมพิวเตอร์ วท.บ. วิทยาการคอมพิวเตอร์
อ.วีระศักดิ์ ศรีลารัตน์	คศ.ม. ออกแบบแฟชั่นผ้าและเครื่องกาย ศศ.บ. คหกรรมศาสตร์
อ.ศกุนตาล มานะกล้า	วท.ม. (สาธารณสุขศาสตร์) สาขาวิชาโภชนวิทยา วท.บ. (ประมง) สาขาวิชาผลิตภัณพ์ประมง
อ.เศรษฐพงศ์ วงษ์อินทร์	วท.ม. เทคโนโลยีสารสนเทศ วท.บ. สถิติประยุกต์
อ.ลัดดาวัลย์ กงพลี	พทป.บ. การแพทย์แผนไทยประยุกต์ วท.ม. กายวิภาคศาสตร์
อ.สุจาริณี สังข์วรรณะ	วท.ม. (โภชนศาสตร์) วท.บ. (สาธารณสุขศาสตร์) สาขาโภชนวิทยาและการกำหนดอาหาร
อ.สุนันทา ศรีโสภา	วท.ม. คณิตศาสตร์ วท.บ. คณิตศาสตร์
อ.สุนี ปัญจะเทวคุปต์	พบ.ม. สถิติประยุกต์ (วิทยาการคอมพิวเตอร์) วท.ม. เทคโนโลยีสารสนเทศ กศ.บ. คณิตศาสตร์

ชื่อ - นามสกุล	คุณวุฒิอาจารย์
อ.สุรินทร์ อุ่นแสน	วท.ม. การจัดการเทคโนโลยีสารสนเทศ วท.บ. เทคโนโลยีสารสนเทศ
อ.อรรถพร ธนูเพ็ชร	วท.ม. เทคโนโลยีสารสนเทศ วท.บ. เทคโนโลยีสารสนเทศ
อ.อมตา อุตมะ	วท.ม. อาชีวเวชศาสตร์ วท.บ. อาชีวอนามัยและความปลอดภัย วบ.บ. วิทยาศาสตร์สุขภาพ
อ.อรรธรณ ชำนาญพุดซา	วท.ม. สุขศาสตร์อุตสาหกรรมและความปลอดภัย วท.บ. อาชีวอนามัยและความปลอดภัย
อ.อัจฉิมา มั่นทน	วท.ม. เทคโนโลยีสารสนเทศ วท.บ. เทคโนโลยีการจัดการ

**คณะสาธารณสุขศาสตร์**  
(Faculty of Public Health)

**ผู้บริหารประจำคณะสาธารณสุขศาสตร์**

ชื่อ - นามสกุล	ตำแหน่ง
ผศ.อารีย์ สงวนชื่อ	คณบดี
รศ.ดร.ภูษิตา อินทรประสงค์	รองคณบดี
อ.ธิดา เวียงปฏิ	รองคณบดี
อ.ปิ่นนัทธ์ ตันธนปัญญากร	รองคณบดี
อ.จันทรรัตน์ จาริกสกุลชัย	ผู้ช่วยคณบดี
อ.เจียรระไน ปฐมโรจน์สกุล	ผู้ช่วยคณบดี
อ.ฉัตรประภา ศิริรัตน์	ผู้ช่วยคณบดี
อ.เฟื่องฟ้า รัตนาคมหุตานนท์	ผู้ช่วยคณบดี
อ.สุทธิดา แก้วมุงคุณ	ผู้ช่วยคณบดี
อ.อภิญา อุตรระชัย	ผู้ช่วยคณบดี

**คณาจารย์ประจำคณะสาธารณสุขศาสตร์**

ชื่อ - นามสกุล	คุณวุฒิตำแหน่ง
รศ.ดร.ภูษิตา อินทรประสงค์	พบ.ด. (การบริหารการพัฒนา) Master of Public Administration ค.บ. พยาบาลศึกษา
รศ.ดร.สมชาย ดุรงค์เดช	MS. (Human Nutrition) EdM. (Community Nutrition) EdD. (public Health nutrition and nutrition Education) phD. (International Health) วท.บ. โภชนาวิทยา
ผศ.ดร.นพกร จงวิศาล	M.P.H.Occupational and environmental Health Ph.D.Industrial Hygiene and toxicology วท.บ. อาชีวอนามัย
ผศ.อารีย์ สงวนชื่อ	วท.ม. สาธารณสุขศาสตร์ สาขาสุขศึกษา ค.บ. สุขศึกษา
อ.ดร.ทัศพร ชูศักดิ์	ปร.ด. การจัดการบริการสุขภาพ ค.ม. หลักสูตรและการสอน คศ.บ. โภชนาการชุมชน
อ.ดร.รัฐพล ศิลปรัตน์	ปร.ด. (เทคโนโลยีสิ่งแวดล้อม) วท.ม. (สุขาภิบาลสิ่งแวดล้อม) วท.บ. (สาธารณสุขศาสตร์)
อ.กริช เรืองไชย	ส.ม. สาธารณสุขศาสตร์ วท.บ. (สาธารณสุขศาสตร์) สาขาวิชาโภชนาการและการจัดการ ความปลอดภัยในอาหาร

ชื่อ - นามสกุล	คุณวุฒิอาจารย์
อ. ภัทรา พวงซ้อ	วท.ม. (เภสัชเคมีและผลิตภัณฑ์ธรรมชาติ) วท.บ. (การแพทย์แผนตะวันตก)
อ.เจียรระไน ปฐมโรจน์สกุล	วท.ม. (สุขาภิบาลสิ่งแวดล้อม) วท.บ. (สาธารณสุขศาสตร์)
อ.จันทรรัตน์ จาริกสกุลชัย	วท.ม. (วิทยาศาสตร์เครื่องสำอางค์) วท.บ. สาธารณสุขศาสตร์ (สาขาอาหารและโภชนาการ)
อ. ชวภณ พุ่มพงษ์	วท.ม. (วิทยาศาสตร์ชีวการแพทย์) พท.ป. (การแพทย์แผนไทยประยุกต์)
อ.ฉัตรประภา ศิริรัตน์	ส.ม. สาธารณสุขศาสตร์ วท.บ. สุขศึกษาและพฤติกรรมสุขภาพ
อ.ธิดา เวียงปฎิ	ส.ม. โภชนศาสตร์เพื่อสุขภาพ วท.บ. สาธารณสุขศาสตร์ (วิทยาศาสตร์อนามัยสิ่งแวดล้อม)
อ.นัชชา ยันติ	วท.ม. สาธารณสุขศาสตร์ วท.ม. โรคติดเชื้อและวิทยาการระบาด ส.บ. สาธารณสุขศาสตร์
อ.นาตยา ดวงประทุม	วท.ม. อนามัยครอบครัว วท.บ. สุขศึกษาและพฤติกรรมศาสตร์
อ.พิชสุดา เดชบุญ	วท.ม. สาธารณสุขศาสตร์ วท.บ. สาธารณสุขศาสตร์
อ.เฟื่องฟ้า รัตนาคนहुदानนท์	ส.ม. อนามัยสิ่งแวดล้อม วท.ม. วิทยาศาสตร์สิ่งแวดล้อม
อ.รัตนภรณ์ อาษา	ส.ม. สาธารณสุขศาสตร์ วท.บ. อนามัยสิ่งแวดล้อม
อ.ศศิธร ตันติเอกรัตน์	พย.ม. การพยาบาลเวชปฏิบัติชุมชน พย.บ. พยาบาลศาสตร์
อ.สุทธิกาญจน์ มุ่งขุนทด	วท.ม. เภสัชวิทยา ส.บ. สาธารณสุขศาสตร์
อ.สุทธิดา แก้วมุงคุณ	วท.ม. สาขาเภสัชวิทยา พย.บ. สาขาพยาบาลศาสตร์
อ.อภิชัย คุณีพงษ์	ส.ม. บริหารงานสาธารณสุข ศ.บ. บริหารสาธารณสุข
อ.อภิญญา อุตระชัย	ส.ม. สุขศึกษาและการส่งเสริมสุขภาพ วท.บ. สาธารณสุขศาสตร์



**วิทยาลัยนวัตกรรมการจัดการ**  
(Collage of Innovative Management (CIM))

**ผู้บริหารประจำวิทยาลัยนวัตกรรมการจัดการ**

ชื่อ - นามสกุล	ตำแหน่ง
ผศ.ดร.นิสา พักตร์วิไล	คณบดี
อ.ดร.อมรรักษ์ สวนชุมพล	รองคณบดี
อ.ปรัชญพัชร วันอุทา	รองคณบดี
อ.รวีพรรณ กาญจนวัฒน์	รองคณบดี
อ.ดร.อนัญญา โพธิ์ประดิษฐ์	ผู้ช่วยคณบดี

**คณาจารย์ประจำวิทยาลัยนวัตกรรมการจัดการ**

ชื่อ - นามสกุล	คุณวุฒิตาจารย์
ผศ.ดร.วันสพรรัตน์ สวัสดิ์	ปร.ด. เทคโนโลยีสิ่งแวดล้อม วท.ม. พลังงานทดแทน วท.บ. เทคโนโลยีสิ่งแวดล้อม
ผศ.ดร.สุพจน์ ทรายแก้ว	ปร.ด. รัฐประศาสนศาสตร์ รป.ม. รัฐประศาสนศาสตร์ ร.บ. เทคนิครัฐศาสตร์ ศษ.บ. การประถมศึกษา
ผศ.ดร.สุวารีย์ ศรีบุญณะ	ศษ.ด. สิ่งแวดล้อมศึกษา พบ.ม. พัฒนาสังคม กศ.บ. สังคมศึกษา
อ.พลเอก ดร.เกษมชาติ นเรศเสนีย์	Ph.D. Development Administration ศศ.ม. การทหาร วท.บ. วิทยาศาสตร์
อ.ดร.พรนภา เตียสุธิกุล	รป.ด. รัฐประศาสนศาสตร์ รป.ม. รัฐประศาสนศาสตร์ รป.บ. รัฐประศาสนศาสตร์ บธ.บ. ระบบสารสนเทศ
อ.ดร.ฉัตรชัย กองกุล	ปร.ด. การจัดการ บธ.ม. การจัดการอุตสาหกรรม ศศ.บ. การจัดการธุรกิจการบิน
อ.ดร.ขมัยภรณ์ ถนอมศรีเดชชัย	ร.ด. ความสัมพันธ์ระหว่างประเทศ ศศ.ม. รัฐศาสตร์ ศศ.บ. ภาษาอังกฤษ
อ.ดร.นภาพร สิงห์นวล	ปร.ด. การจัดการสาธารณสุข บธ.ม. การจัดการสาธารณสุข วท.บ. วนศาสตร์ (วนศาสตร์ชุมชน)

ชื่อ – นามสกุล	คุณวุฒิอาจารย์
อ.ดร.ประภาพร ชูสีลัง	ศษ.ด. สิ่งแวดล้อมศึกษา พบ.ด. รัฐประศาสนศาสตร์ ศศ.บ. รัฐศาสตร์
อ.ดร.ผมหอม เชิดโกทา	ปร.ด. สิ่งแวดล้อมศึกษา บธ.ม. การบัญชี บธ.บ. การบัญชี
อ.ดร.ภัทรพล ชุ่มมี	ปร.ด. บริหารธุรกิจ M.B.A. Business Communication B.B.A. การจัดการ
อ.ดร.ศศิธร หาสิน	ปร.ด. วนศาสตร์ (นิเวศวิทยาป่าไม้) วท.ม. วนศาสตร์ (ชีววิทยาป่าไม้) วท.บ. วนศาสตร์ (ชีววิทยาป่าไม้)
อ.ดร.สุนทรี จินธรรม	ปร.ด. สิ่งแวดล้อมศึกษา ศษ.ม. สิ่งแวดล้อมศึกษา กศ.บ. สุขศึกษา
อ.ดร.สุขสกุล วัลญตะกุล	ปร.ด. การบริหารการศึกษาและภาวะผู้นำ บธ.ม. ธุรกิจระหว่างประเทศ บธ.บ. การตลาด วท.บ. การพยาบาล
อ.ดร.อมรรักษ์ สวนชุมผล	กศ.ด. การศึกษาผู้ใหญ่ ศศ.ม. พัฒนาสังคมศาสตร์ ศศ.บ. รัฐศาสตร์
อ.ชนัญชิตา อรุญแข	บธ.ม. การจัดการการโรงแรมและการท่องเที่ยว ศศ.บ. การท่องเที่ยวและการโรงแรม
อ.ธัชชัย อินทสุข	บธ.ม. การตลาด ศศ.บ. การตลาด
อ.น.อ.ภัชร์ชาติ ทูร์วัฒน์	วท.ม. การบริหารการบิน ค.บ. ภาษาอังกฤษ
อ.ปรัชญพัชร วันอุทา	บธ.ม. การจัดการการบิน ศศ.บ. ภาษาอังกฤษธุรกิจ เกียรตินิยมอันดับ 1
อ.พัชรภรณ์ จันทรมานู	ศศ.ม. การจัดการการโรงแรมและการท่องเที่ยว บธ.บ. การจัดการการท่องเที่ยว
อ.พูนสวัสดิ์ แก้วเกียรติสกุล	บธ.ม. การตลาด วศ.บ. วิศวกรรมโยธา
อ.แพรวพรรณ สุวรรณพงศ์	M.A. Management (International Program) B.Eng. Chemical Engineering
อ.ภัทรพร ทิพย์มงคล	ศศ.ม. การจัดการการโรงแรมและการท่องเที่ยว ศศ.บ. การโรงแรมและการท่องเที่ยว

ชื่อ – นามสกุล	คุณวุฒิอาจารย์
อ.รวีพรรณ กาญจนวัฒน์	M.B.A. Hospitality and Tourism Management MIT&HM International Tourism and Hospitality Management บธ.บ. การจัดการโรงแรม
อ.ลลิตา แก้วฉาย	M.Sc. Corporate Brand Management B.B.A. Advertising Management
อ.วัลภา จันดาเป้า	วท.ม. บริหารการบิน ศศ.บ. ภาษาอังกฤษ
อ.สินิทร่า สุขสวัสดิ์	M.M. Marketing กศ.ม. การวิจัยและสถิติทางการศึกษา วท.บ. คณิตศาสตร์ประยุกต์ วธ.บ. การตลาด
อ.หวัง เทียนซง	B.B.A. Business Grad.Dip Adult Higher Education M.B.A. General Management
อ.อรรวรรณ สิทธิวิจารณ์	M.A. International Communication ศศ.บ. การท่องเที่ยวและการโรงแรม

## งานวิชาศึกษาทั่วไป (General Education)

### ผู้บริหารประจำงานวิชาศึกษาทั่วไป

ชื่อ - นามสกุล	ตำแหน่ง
อ.ศิริพร จิระชัยประสิทธิ์	ผู้ช่วยอธิการบดี
อ.กัตตกมล พิศแลงาม	รองหัวหน้างานวิชาศึกษาทั่วไป
อ.ดร.วิภาพร ตันทสวัสดิ์	รองหัวหน้างานวิชาศึกษาทั่วไป
อ.ธีรพงษ์ น้อยบุญญะ	รองหัวหน้างานวิชาศึกษาทั่วไป

### คณาจารย์ประจำงานวิชาศึกษาทั่วไป

ชื่อ - นามสกุล	คุณวุฒิอาจารย์
ผศ.กานต์มณี ไวยครุฑ	บธ.ม.บริหารธุรกิจ ศศ.บ.การจัดการทั่วไป
ผศ.ดร.สุภารัตน์ คำเพราะ	ค.ด. การบริหารการศึกษา กศ.ม. การศึกษานอกระบบ ค.บ. สังคมศึกษา
อ.ดร.โกมล จันทวงษ์	ปร.ด. การศึกษาและการพัฒนาสังคม กศ.ม. จิตวิทยาการแนะแนว กศ.บ. สังคมศึกษา
อ.ดร.นลินอร น้อยปลอด	ปร.ด. อนุพันธุศาสตร์และพันธุวิศวกรรมศาสตร์ วท.บ. ชีววิทยา
อ.ดร.เบญจภา ไกรทอง	ปร.ด. พัฒนศาสตร์ MA. Commumication Arts B.A. English (Master of Arts in Communication)
อ.ดร.โรจน์นที ทรงอยู่	ปร.ด. วิชาวัฒนธรรมศาสตร์ ศศ.ม. การจัดการทางวัฒนธรรม ศศ.บ. ภาษาอังกฤษธุรกิจ
อ.กัตตกมล พิศแลงาม	วท.ม. การจัดการเทคโนโลยีสารสนเทศ วท.บ. วิทยาการคอมพิวเตอร์
อ.ธีรพงษ์ น้อยบุญญะ	ศศ.ม. รัฐศาสตร์ ศศ.บ. รัฐศาสตร์ น.บ. นิติศาสตร์
อ.ปรียาภา เมืองนอก	พธ.ม. การพัฒนาชุมชน ทล.บ. เทคนิคการพิมพ์
อ.ภัทรเวช ชาราเวชรักษ์	วศ.ม. การจัดการงานวิศวกรรม วศ.บ. วัสดุขั้นสูงและนาโนเทคโนโลยี
อ.รวีธร ฐานัสสกุล	ศศ.ม. รัฐศาสตร์ ศศ.บ. รัฐศาสตร์
อ.วิณกร ที่รัก	กษ.ม. การจัดการทรัพยากรเกษตร วท.บ. การประมง

ชื่อ - นามสกุล	คุณวุฒิอาจารย์
อ.วรรณ อิ่มเย็น	บธ.ม. การบัญชีบริหาร บธ.บ. ธุรกิจศึกษาการบัญชี

**งานศูนย์ภาษา**  
(Language Center)

**ผู้บริหารประจำงานศูนย์ภาษา**

ชื่อ – นามสกุล	ตำแหน่ง
อ.จิราภรณ์ ทองทวี	หัวหน้างานศูนย์ภาษา

**คณาจารย์ประจำงานศูนย์ภาษา**

ชื่อ – นามสกุล	คุณวุฒิอาจารย์
รศ.ดร.สมบัติ คชสิทธิ์	ค.ด. หลักสูตรและการสอน กศ.ม. การอุดมศึกษา กศ.บ. ภาษาอังกฤษ
ผศ.กุสุมา เลาะเต	อ.ม. ภาษาศาสตร์ ศศ.บ. ภาษามลายู (วิชาเอกภาษามลายู วิชาโท ภาษาอังกฤษ) (เกียรตินิยมอันดับ 2)
ผศ.จิรรัตน์ ประยูรวงษ์	อ.ม. วรรณคดีเปรียบเทียบ อ.บ. ภูมิศาสตร์ (เกียรตินิยมอันดับ 1 เหรียญทอง)
ผศ.วรวรรณ วงศ์ศรีวัฒน์	ศศ.ม. ภาษาอังกฤษเพื่ออาชีพ ศศ.บ. ภาษาอังกฤษ
อ.ดร.ธนกร สุวรรณพฤติ	ปร.ด. หลักสูตรและการสอน (ภาษาอังกฤษ) ศศ.ม. ภาษาศาสตร์ประยุกต์ (การสอนภาษาอังกฤษเพื่อวัตถุประสงค์เฉพาะ) บธ.บ. การเงินและการธนาคาร
อ.ดร.ประวิทย์ ชงชัย	Ph.D. Linguistics M.A. Linguistics ศน.บ. ภาษาอังกฤษ
อ.กษิรา จันทะสะเร	ศศ.ม. (ภาษาศาสตร์เพื่อการสื่อสาร) ศศ.บ. (ภาษาอังกฤษ)
อ.จิราภรณ์ ทองทวี	B.A. (Japanese) M.A. (Japanese Studies)
อ.เทพมานพ ลิขิตวิเศษกุล	ศศ.ม. (ภาษาศาสตร์ประยุกต์ ด้านการสอนภาษาอังกฤษ) ศศ.บ. (ภาษาอังกฤษ - ภาษาไทย)
อ.ปัทมา รื่นสุข	ศศ.ม. ภาษาอังกฤษธุรกิจเพื่อการสื่อสารนานาชาติ ศศ.บ. ภาษาอังกฤษ (เกียรตินิยมอันดับ 2)
อ.รติพร พานดวงแก้ว	ศศ.ม. การสอนภาษาอังกฤษในฐานะภาษาต่างประเทศ ศศ.บ. ภาษาฝรั่งเศส
อ.อรรณพล ศิริวรรณ	ศศ.ม. ภาษาอังกฤษเพื่ออาชีพ ศศ.บ. ภาษาอังกฤษ
อ.อิสรา นามตาปี	อ.ม. ภาษาอังกฤษ ศศ.บ. ภาษาอังกฤษ (เกียรตินิยมอันดับ 1)

มหาวิทยาลัยราชภัฏวไลยอลงกรณ์ ในพระบรมราชูปถัมภ์ สระแก้ว  
(Sakaeo)

ผู้บริหารประจำ มรภ.วไลยอลงกรณ์ฯ สระแก้ว

ชื่อ - นามสกุล	ตำแหน่ง
อ.ชัยวุฒิ เทโพธิ์	ผู้ช่วยอธิการบดี
อ.กীরฉัตร วันช่วย	รองผู้อำนวยการ
อ.คณิต เรืองขจร	รองผู้อำนวยการ
อ.ฉัตรชัย แสนขวัญแก้ว	รองผู้อำนวยการ

คณาจารย์ประจำ มรภ.วไลยอลงกรณ์ฯ สระแก้ว

ชื่อ - นามสกุล	คุณวุฒิอาจารย์
อ.ดร.เจนจิรา นามิ	ปร.ด. เกษตรศาสตร์ วท.ม. เกษตรศาสตร์ วท.บ. เทคโนโลยีการจัดการศัตรูพืช
อ.ดร.ชัมภรณ์ ถนอมศรีเดชชัย	ร.ด. รัฐศาสตร์ ศศ.ม. รัฐศาสตร์ ศศ.บ. ภาษาอังกฤษ
อ.ดร.พัฒนกร สอนไว	ร.ด. รัฐประศาสนศาสตร์ ร.ม. รัฐศาสตร์ น.บ. นิติศาสตร์ บธ.บ. การจัดการทั่วไป
อ.กীরฉัตร วันช่วย	บธ.ม. บริหารธุรกิจ วท.บ. เคมี
อ.คณิต เรืองขจร	บธ.ม. การจัดการทั่วไป บธ.บ. การจัดการ-การจัดการทรัพยากรมนุษย์
อ.ฉัตรเกษม ดาศรี	ร.ป.ม. นโยบายสาธารณะและการจัดการภาครัฐ ศศ.บ. รัฐประศาสนศาสตร์
อ.ฉัตรชัย แสนขวัญแก้ว	วท.ม. สัตวศาสตร์ วท.บ. สัตวศาสตร์
อ.เฉลิมพงษ์ จันทร์สุชา	ศศ.ม. พัฒนาสังคมและมนุษย์ (ศิลปศาสตรมหาบัณฑิต) ร.บ. รัฐศาสตร์ (รัฐศาสตรบัณฑิต)
อ.ชัยวุฒิ เทโพธิ์	ร.ป.ม. นโยบายสาธารณะ ศศ.บ. รัฐประศาสนศาสตร์
อ.เทอดเกียรติ แก้วพวง	วท.ม. เคมี (วิทยาศาสตร์มหาบัณฑิต) วท.บ. เคมี (วิทยาศาสตร์บัณฑิต)
อ.นิตราภรณ์ ศรีกันต์	ศศ.ม. ภาษาศาสตร์ประยุกต์ ศศ.บ. ภาษาอังกฤษ
อ.ปณิธา สุขสร้อย	วท.ม. สัตวศาสตร์ วท.บ. เทคโนโลยีการผลิตสัตว์

ชื่อ - นามสกุล	คุณวุฒิอาจารย์
อ.ปยุตตานันท์ พันธุ์แก่น	วท.ม. ชีววิทยา (วิทยาศาสตร์มหาบัณฑิต) วท.บ. ชีววิทยา (วิทยาศาสตร์บัณฑิต)
อ.พรรณี พิมพ์โพธิ์	บธ.ม. การบริหารการตลาด บธ.บ. การตลาด
อ.เพ็ญศรี ชิตบุตร	ร.ม. การเมืองการปกครอง (รัฐศาสตรมหาบัณฑิต) ร.บ. การเมืองการปกครอง (รัฐศาสตรบัณฑิต)
อ.รังสรรค์ ลีเปี้ยว	บธ.ม. การจัดการทั่วไป บธ.บ. การจัดการทั่วไป วท.บ. เทคนิคการแพทย์
อ.รังสรรค์ สุคำภา	ร.ม. รัฐศาสตร์ ศ.บ. รัฐศาสตร์ - ความสัมพันธ์ระหว่างประเทศ
อ.วรารุณี คำพานิช	ร.อ.ม. การจัดการภาครัฐและภาคเอกชน (มหาบัณฑิต) ร.บ. การปกครอง (รัฐศาสตรบัณฑิต)
อ.วุฒิวัฒน์ อนันต์พุมิเมธ	ศศ.ม. รัฐประศาสนศาสตร์ ศศ.บ. รัฐประศาสนศาสตร์



## ตอนที่ 2

### ประกาศ ระเบียบ และข้อบังคับ



ระเบียบกระทรวงศึกษาธิการ  
ว่าด้วยการปฏิบัติของผู้เข้าสอบ พ.ศ. 2548

.....  
โดยที่เห็นสมควรปรับปรุงระเบียบกระทรวงศึกษาธิการว่าด้วยการปฏิบัติของผู้เข้าสอบให้  
เหมาะสมยิ่งขึ้น

อาศัยอำนาจตามความในมาตรา 12 แห่งพระราชบัญญัติระเบียบบริหารราชการ  
กระทรวงศึกษาธิการ พ.ศ. 2546 รัฐมนตรีว่าการกระทรวงศึกษาธิการจึงวางระเบียบไว้ดังต่อไปนี้

ข้อ 1 ระเบียบนี้เรียกว่า “ระเบียบกระทรวงศึกษาธิการว่าด้วยการปฏิบัติของผู้เข้าสอบ พ.ศ.  
2548”

ข้อ 2 ระเบียบนี้ให้ใช้บังคับตั้งแต่วันถัดจากวันประกาศเป็นต้นไป

ข้อ 3 ให้ยกเลิกระเบียบกระทรวงศึกษาธิการว่าด้วยการปฏิบัติของผู้เข้าสอบ พ.ศ. 2506

ระเบียบนี้ให้ใช้บังคับแก่ผู้เข้าสอบสำหรับการสอบทุกประเภทในส่วนราชการและสถานศึกษา  
สังกัดกระทรวงศึกษาธิการ และให้หมายความรวมถึงผู้เข้าสอบในสถานศึกษาที่เป็นอยู่ในกำกับดูแลหรือ  
สถานศึกษาที่อยู่ในความควบคุมของกระทรวงศึกษาธิการ ยกเว้นสถาบันอุดมศึกษาของรัฐและ  
สถาบันอุดมศึกษาเอกชน

ข้อ 4 ผู้เข้าสอบต้องปฏิบัติดังต่อไปนี้

4.1 การแต่งกาย ถ้าเป็นนักเรียนหรือนักศึกษาต้องแต่งเครื่องแบบนักเรียนหรือนัก  
นักศึกษาแล้วแต่กรณี ถ้าเป็นผู้สมัครสอบต้องแต่งให้สุภาพเรียบร้อยตามประเพณีนิยม

4.2 ผู้เข้าสอบจะต้องถือเป็นหน้าที่ที่จะต้องตรวจสอบให้ทราบว่าสถานที่สอบอยู่ ณ  
ที่ใด ห้องใด

4.3 ไปถึงสถานที่สอบก่อนเวลาเริ่มสอบตามสมควร ผู้ใดไปไม่ทันเวลาลงมือสอบวิชา  
ใด ไม่มีสิทธิเข้าสอบวิชานั้น แต่สำหรับการสอบวิชาแรกในตอนเช้าของแต่ละวัน ผู้ใดเข้าห้องสอบหลังจากเวลา  
ลงมือสอบแล้ว 15 นาที จะไม่ได้รับอนุญาตให้สอบวิชานั้น เว้นแต่มีเหตุความจำเป็นให้อยู่ในดุลพินิจของ  
ประธานดำเนินการสอบพิจารณาอนุญาต

4.4 ไม่เข้าห้องสอบก่อนได้รับอนุญาต

4.5 ไม่นำเอกสาร เครื่องอิเล็กทรอนิกส์หรือเครื่องสื่อสารใด ๆ เข้าไปในห้องสอบ

4.6 นั่งตามที่กำหนดให้ จะเปลี่ยนที่นั่งก่อนได้รับอนุญาตไม่ได้

4.7 ปฏิบัติตามระเบียบเกี่ยวกับการสอบและคำสั่งของผู้กำกับสอบโดยไม่ทุจริต  
ในการสอบ

4.8 มิให้ผู้เข้าสอบคนอื่นคัดลอกคำตอบของตน รวมทั้งไม่พูดคุยกับผู้ใดในเวลาสอบ  
เมื่อมีข้อสงสัยหรือมีเหตุความจำเป็นให้แจ้งต่อผู้กำกับสอบ

4.9 ประพฤติตนเป็นสุภาพชน

4.10 ผู้ใดสอบเสร็จก่อน ผู้นั้นต้องออกไปห่างจากห้องสอบ และไม่กระทำการใดๆ อันเป็นการรบกวนแก่ผู้ที่ยังสอบอยู่ แต่ทั้งนี้ผู้เข้าสอบทุกคนจะออกจากห้องสอบก่อนเวลา 20 นาที หลังจากเริ่มสอบวิชานั้นไม่ได้

4.11 ไม่นำกระดาษสำหรับเขียนคำตอบที่ผู้กำกับการสอบแจกให้ออกไปจากห้องสอบ

ข้อ 5 ผู้เข้าสอบผู้ใดกระทำการฝ่าฝืนระเบียบข้อ 4 หรือพยานกระทำการทุจริตในการสอบวิชาใด ให้ผู้กำกับการสอบว่ากล่าวตักเตือน

ถ้าการกระทำดังกล่าวในวรรคแรกเข้าลักษณะร้ายแรง เมื่อได้สอบสวนแล้วประธานกรรมการ หรือผู้มีอำนาจหน้าที่ในการจัดการสอบมีอำนาจสั่งไม่ให้ผู้นั้นเข้าสอบวิชานั้นหรือสั่งไม่ตรวจคำตอบวิชานั้นของผู้นั้น โดยถือว่าสอบไม่ผ่านเฉพาะวิชาก็ได้

ข้อ 6 ผู้เข้าสอบผู้ใดกระทำการทุจริตในการสอบวิชาใด เมื่อได้สอบสวนแล้วให้ประธานกรรมการหรือผู้มีอำนาจหน้าที่ในการจัดการสอบ สั่งไม่ตรวจคำตอบและถือว่าผู้นั้นสอบไม่ผ่านวิชานั้นในการสอบคราวนั้น

ข้อ 7 ในกรณีทุจริตในการสอบด้วยวิธีคัดลอกคำตอบระหว่างผู้เข้าสอบด้วยกันให้สันนิษฐานไว้ก่อนว่าผู้เข้าสอบนั้นได้สมคบกันกระทำการทุจริต

ข้อ 8 ให้ปลัดกระทรวงศึกษาธิการรักษาการให้เป็นไปตามระเบียบนี้

ประกาศ ณ วันที่ 30 กันยายน พ.ศ. 2548



นายจาตุรนต์ ฉายแสง)  
รัฐมนตรีว่าการกระทรวงศึกษาธิการ



ระเบียบกระทรวงศึกษาธิการ  
ว่าด้วยการปฏิบัติของผู้เข้าสอบ (ฉบับที่ 2)  
พ.ศ. 2555

.....  
โดยที่เป็นการสมควรแก้ไขเพิ่มเติมระเบียบกระทรวงศึกษาธิการว่าด้วยการปฏิบัติของผู้เข้าสอบ พ.ศ. 2548 ให้มีความเหมาะสมยิ่งขึ้น

อาศัยอำนาจตามความในมาตรา 12 แห่งพระราชบัญญัติระเบียบบริหารราชการกระทรวงศึกษาธิการ พ.ศ. 2546 รัฐมนตรีว่าด้วยการกระทรวงศึกษาธิการ จึงวางระเบียบไว้ ดังต่อไปนี้

1. ระเบียบนี้เรียกว่า “ระเบียบกระทรวงศึกษาธิการว่าด้วยการปฏิบัติของผู้เข้าสอบ (ฉบับที่ 2) พ.ศ. 2555”
2. ระเบียบนี้ให้ใช้บังคับตั้งแต่วันประกาศเป็นต้นไป
3. ให้ยกเลิกความใน 4.10 ของข้อ 4 แห่งระเบียบกระทรวงศึกษาธิการว่าด้วยการปฏิบัติของผู้เข้าสอบ พ.ศ. 2548 และให้ใช้ความต่อไปนี้แทน

“4.10 ต้องนั่งอยู่ในห้องสอบจนหมดเวลาทำข้อสอบ”

ประกาศ ณ วันที่ 22 มิถุนายน พ.ศ.2555

(ศาสตราจารย์สุชาติ ธาดาธำรงเวช)  
รัฐมนตรีว่าการกระทรวงศึกษาธิการ



ระเบียบกระทรวงศึกษาธิการ  
ว่าด้วยการลงโทษนักเรียนและนักศึกษา  
พ.ศ. 2548

.....

อาศัยอำนาจตามความในมาตรา 6 และมาตรา 65 แห่งพระราชบัญญัติคุ้มครองเด็ก พ.ศ. 2546 รัฐมนตรีว่า  
ด้วยการกระทรวงศึกษาธิการ จึงวางระเบียบว่าด้วยการลงโทษนักเรียนและนักศึกษาไว้ดังต่อไปนี้

ข้อ 1. ระเบียบนี้เรียกว่า “ระเบียบกระทรวงศึกษาธิการ ว่าด้วยการลงโทษนักเรียนและนักศึกษา พ.ศ.  
2548”

ข้อ 2. ระเบียบนี้ให้ใช้บังคับตั้งแต่วันประกาศในราชกิจจานุเบกษา

ข้อ 3. ให้ยกเลิกระเบียบกระทรวงศึกษาธิการว่าด้วยการลงโทษนักเรียนนักศึกษา พ.ศ. 2543 ข้อ

4. ในระเบียบนี้

“ผู้บริหารสถานศึกษา” หมายความว่า ผู้บริหารสถานศึกษาของโรงเรียนหรือ สถานศึกษาของ  
โรงเรียนหรือสถานศึกษานั้น

“กระทำความผิด” หมายความว่า การที่นักเรียนหรือนักศึกษาประพฤติฝ่าฝืนระเบียบ ข้อบังคับของ  
สถานศึกษา หรือของกระทรวงศึกษาธิการ หรือกฎกระทรวงศึกษาว่าด้วยการส่งเสริมความประพฤติของนักเรียนและ  
นักศึกษา

“การลงโทษ” หมายความว่า การลงโทษนักเรียนหรือนักศึกษาที่กระทำความผิด โดยมีความมุ่ง  
หมายเพื่อการอบรมสั่งสอน

ข้อ 5. โทษสำหรับนักเรียนหรือนักศึกษา ที่กระทำความผิดมี 4 สถาน ดังนี้

- (1) ว่ากล่าวตักเตือน
- (2) ทำทัณฑ์บน
- (3) ตัดคะแนนความประพฤติ และบันทึกข้อมูล
- (4) ทำกิจกรรมเพื่อให้ปรับเปลี่ยนพฤติกรรม

ข้อ 6. ห้ามลงโทษนักเรียนและนักศึกษาด้วยวิธีรุนแรง หรือแบบกั่นแกล้ง หรือลงโทษด้วยความโกรธ  
หรือด้วยความพยาบาท โดยให้คำนึงถึงอายุของนักเรียนหรือนักศึกษา และความร้ายแรงของพฤติกรรมประกอบกร  
ลงโทษด้วย

การลงโทษนักเรียนหรือนักศึกษาให้เป็นไปเพื่อเจตนาที่จะแก่นิสัยและความประพฤติไม่ดีของ  
นักเรียนหรือนักศึกษาให้รู้สำนึกในความผิด และกลับประพฤติตนในทางที่ดีต่อไป

ให้ผู้บริหารโรงเรียนหรือสถานศึกษา หรือผู้ที่บริหารโรงเรียนหรือสถานศึกษามอบหมายเป็นผู้มี  
อำนาจในการลงโทษนักเรียน นักศึกษา

ข้อ 7. การว่ากล่าวตักเตือน ใช้ในกรณีนักเรียนหรือนักศึกษากระทำความผิดไม่ร้ายแรง

ข้อ 8. การทำทัณฑ์บน ใช้ในกรณีนักเรียนหรือนักศึกษาประพฤติตนไม่เหมาะสมกับสภาพนักเรียน  
นักศึกษา ตามกฎกระทรวงว่าด้วยความประพฤตินักเรียนและนักศึกษา หรือกรณีทำให้เสื่อมเสียชื่อเสียงและเกียรติ  
ศักดิ์ของสถานศึกษา หรือได้รับโทษว่ากล่าวตักเตือนแล้ว แต่ยังไม่เข็ดหลาบ

การทำทัณฑ์บนให้ทำเป็นหนังสือ และเชิญบิดามารดาหรือผู้ปกครองมาบันทึกรับทราบความผิด และรับรองการทำทัณฑ์บนไว้ด้วย

ข้อ 9. การตัดคะแนนความประพฤติ ให้เป็นไปตามระเบียบปฏิบัติว่าด้วยการลงคะแนนความประพฤตินักเรียน นักศึกษาแต่ละสถานศึกษากำหนด และให้ทำบันทึกข้อมูลไว้เป็นหลักฐาน

ข้อ 10. ทำกิจกรรมเพื่อให้ปรับเปลี่ยนพฤติกรรม ให้ใช้ในกรณีนักเรียนและนักศึกษากระทำความผิดที่สมควรต้องปรับเปลี่ยนพฤติกรรม

การจัดกิจกรรมให้เป็นไปตามแนวทางที่กระทรวงศึกษาธิการกำหนด

ข้อ 11. ให้ปลัดกระทรวงศึกษาธิการ รักษาการให้เป็นไปตามระเบียบนี้และให้มีอำนาจตีความวินิจฉัย ปัญหาเกี่ยวกับการปฏิบัติตามระเบียบนี้

ประกาศ ณ วันที่ 18 มกราคม พ.ศ. 2548

(นายอดิศักดิ์ โปธามิก)

รัฐมนตรีว่าการกระทรวงศึกษาธิการ



กฎกระทรวง  
กำหนดความประพฤติของนักเรียนและนักศึกษา  
พ.ศ. 2548

.....

อาศัยอำนาจตามความในมาตรา 6 และมาตรา 64 แห่งพระราชบัญญัติคุ้มครองเด็ก พ.ศ. 2546 อันเป็นกฎหมายที่มีบทบัญญัติบางประการเกี่ยวกับการจำกัดสิทธิและเสรีภาพของบุคคลซึ่งมาตรา 29 ประกอบกับมาตรา 31 มาตรา 34 มาตรา 35 มาตรา 36 มาตรา 39 มาตรา 48 และมาตรา 50 ของรัฐธรรมนูญแห่งราชอาณาจักรไทย บัญญัติให้กระทำได้โดยอาศัยอำนาจตามบทบัญญัติแห่งกฎหมาย รัฐมนตรีว่าการกระทรวงศึกษาธิการออกกฎกระทรวงไว้ดังต่อไปนี้

- ข้อ 1 นักเรียนและนักศึกษาต้องไม่ประพฤติตนดังต่อไปนี้
- (1) หนีเรียนออกนอกสถานศึกษาโดยไม่ได้รับอนุญาตในช่วงเวลาเรียน
  - (2) เล่นการพนัน จัดให้มีการเล่นการพนัน หรือมั่วสุมในวงการเล่น
  - (3) พกพาอาวุธ หรือวัตถุระเบิด
  - (4) ซื้อ จำหน่าย แลกเปลี่ยน เสพสุรา หรือเครื่องดื่มที่มีแอลกอฮอล์ สิ่งมีนเมา บุหรี่ หรือยาเสพติด
  - (5) ลักทรัพย์ กรรโชกทรัพย์ ช่มชู้ หรือบังคับขืนใจ เพื่อเอาทรัพย์สินบุคคลอื่น
  - (6) ก่อเหตุทะเลาะวิวาท ทำร้ายร่างกายผู้อื่น เทรียมการหรือการทำการใด ๆ อันน่าจะก่อให้เกิดความไม่สงบเรียบร้อยหรือขัดต่อศีลธรรมอันดีของประชาชน
  - (7) แสดงพฤติกรรมทางชู้สาว ซึ่งไม่เหมาะสมในที่สาธารณะ
  - (8) เกี่ยวข้องกับการค้าประเวณี
  - (9) ออกนอกสถานที่พักเวลากลางคืนเพื่อเที่ยวเตร่ หรือรวมกลุ่ม อันเป็นการสร้างความเดือดร้อนให้แก่ตนเองหรือผู้อื่น

ข้อ 2 ให้โรงเรียนหรือสถานศึกษา กำหนดระเบียบว่าด้วยความประพฤติของนักเรียนและนักศึกษาได้เท่าที่ไม่ขัดหรือแย้งกับกฎกระทรวงนี้

ให้ไว้ ณ วันที่ 27 เดือน ธันวาคม พ.ศ. 2548

จาตุรนต์ ฉายแสง  
รัฐมนตรีว่าการกระทรวงศึกษาธิการ



ข้อบังคับมหาวิทยาลัยราชภัฏวไลยอลงกรณ์ ในพระบรมราชูปถัมภ์ จังหวัดปทุมธานี  
ว่าด้วยการจัดการศึกษาระดับอนุปริญญาและปริญญาตรี  
พ.ศ. 2557

.....  
โดยที่เป็นการสมควรปรับปรุงข้อบังคับมหาวิทยาลัยราชภัฏวไลยอลงกรณ์ ในพระบรมราชูปถัมภ์ จังหวัดปทุมธานี ว่าด้วยการจัดการศึกษาระดับอนุปริญญาและปริญญาตรี พ.ศ. 2551 เพื่อให้การจัดการศึกษาและการบริหารการศึกษาระดับอนุปริญญาและปริญญาตรีเป็นไปอย่างมีประสิทธิภาพ อาศัยอำนาจตามความในมาตรา 18(2) แห่งพระราชบัญญัติมหาวิทยาลัยราชภัฏ พ.ศ. 2547 และโดยมติสภามหาวิทยาลัย ในการประชุมครั้งที่ 12/2557 เมื่อวันที่ 6 พฤศจิกายน พ.ศ. 2557 จึงออกข้อบังคับไว้ ดังต่อไปนี้

ข้อ 1 ข้อบังคับนี้เรียกว่า “ข้อบังคับมหาวิทยาลัยราชภัฏวไลยอลงกรณ์ ในพระบรมราชูปถัมภ์ จังหวัดปทุมธานี ว่าด้วยการจัดการศึกษาระดับอนุปริญญาและปริญญาตรี พ.ศ. 2557”

ข้อ 2 ข้อบังคับนี้ให้ใช้บังคับกับนักศึกษาที่เข้าศึกษาตั้งแต่ภาคการศึกษาที่ 1/2558 เป็นต้นไป

ข้อ 3 ในข้อบังคับนี้

“สถาบันอุดมศึกษา” หมายความว่า สถาบันการศึกษาที่มีการจัดการเรียนการสอนในหลักสูตร ไม่ต่ำกว่าระดับอนุปริญญาหรือเทียบเท่า

“มหาวิทยาลัย” หมายความว่า มหาวิทยาลัยราชภัฏวไลยอลงกรณ์ ในพระบรมราชูปถัมภ์ จังหวัดปทุมธานี

“สภามหาวิทยาลัย” หมายความว่า สภามหาวิทยาลัยราชภัฏวไลยอลงกรณ์ใน พระบรมราชูปถัมภ์ จังหวัดปทุมธานี

“สภาวิชาการ” หมายความว่า สภาวิชาการ มหาวิทยาลัยราชภัฏวไลยอลงกรณ์ใน พระบรมราชูปถัมภ์ จังหวัดปทุมธานี

“อธิการบดี” หมายความว่า อธิการบดีมหาวิทยาลัยราชภัฏวไลยอลงกรณ์ใน พระบรมราชูปถัมภ์ จังหวัดปทุมธานี

“คณะ” หมายความว่า คณะหรือหน่วยงานที่มีหลักสูตรระดับอนุปริญญาหรือปริญญาตรี ที่นักศึกษาสังกัด มหาวิทยาลัยราชภัฏวไลยอลงกรณ์ ในพระบรมราชูปถัมภ์ จังหวัดปทุมธานี

“คณบดี” หมายความว่า คณบดีของคณะ

“คณะกรรมการวิชาการ” หมายความว่า คณะกรรมการวิชาการมหาวิทยาลัยราชภัฏวไลยอลงกรณ์ ในพระบรมราชูปถัมภ์ จังหวัดปทุมธานี

“คณะกรรมการวิชาการคณะ” หมายความว่า คณะกรรมการวิชาการคณะที่นักศึกษาสังกัด

“คณะกรรมการประจำหลักสูตร” หมายความว่า คณะกรรมการบริหารและพัฒนาหลักสูตรที่มหาวิทยาลัยแต่งตั้งให้รับผิดชอบในการบริหารหลักสูตร การจัดการเรียนการสอนและพัฒนาหลักสูตร

“นายทะเบียน” หมายความว่า ผู้ซึ่งได้รับแต่งตั้งจากมหาวิทยาลัยราชภัฏวไลยอลงกรณ์ ในพระบรมราชูปถัมภ์ จังหวัดปทุมธานี ให้มีหน้าที่รับผิดชอบเกี่ยวกับงานทะเบียนของนักศึกษา

“อาจารย์ที่ปรึกษา” หมายความว่า อาจารย์ที่มหาวิทยาลัยแต่งตั้งให้เป็นที่ปรึกษาของนักศึกษาแต่ละหมู่เรียน



“อาจารย์ประจำ” หมายความว่า อาจารย์ที่สังกัดในมหาวิทยาลัยราชภัฏวไลยอลงกรณ์ ในพระบรมราชูปถัมภ์ จังหวัดปทุมธานี

“นักศึกษา” หมายความว่า นักศึกษาที่ศึกษาในหลักสูตรระดับอนุปริญญาและปริญญาตรีของ มหาวิทยาลัยราชภัฏวไลยอลงกรณ์ ในพระบรมราชูปถัมภ์ จังหวัดปทุมธานี

“นักศึกษาสะสมหน่วยกิต” หมายความว่า นักศึกษาที่ลงทะเบียนเรียนและศึกษาเป็นรายวิชาเพื่อ สะสมหน่วยกิต ในหลักสูตรระดับอนุปริญญาและปริญญาตรีของมหาวิทยาลัยราชภัฏวไลยอลงกรณ์ ในพระบรมราชูปถัมภ์ จังหวัดปทุมธานี

“ภาคการศึกษาปกติ” หมายความว่า ภาคการศึกษาที่ 1 และภาคการศึกษาที่ 2 ที่มีการจัด การศึกษาไม่น้อยกว่า 15 สัปดาห์

“ภาคฤดูร้อน” หมายความว่า ภาคการศึกษาหลังภาคการศึกษาที่ 2 ของปีการศึกษาปัจจุบัน และ ก่อนภาคการศึกษาที่ 1 ของปีการศึกษาถัดไป

“รายวิชา” หมายความว่า วิชาต่าง ๆ ที่เปิดสอนในระดับอนุปริญญาและปริญญาตรีโดยเป็นไปตาม หลักสูตรของคณะนั้น

“หน่วยกิต” หมายความว่า มาตรฐานที่ใช้แสดงปริมาณการศึกษาที่นักศึกษาได้รับแต่ละรายวิชา

“การเทียบโอนผลเรียน” หมายความว่า การนำหน่วยกิตและค่าระดับคะแนนของรายวิชา ที่เคยศึกษาในหลักสูตรมหาวิทยาลัยมาใช้โดยไม่ต้องศึกษารายวิชานั้นอีก

“การยกเว้นการเรียนรายวิชา” หมายความว่า การนำหน่วยกิตของรายวิชาในหลักสูตร มหาวิทยาลัยและให้หมายความรวมถึงการนำเนื้อหาวิชาของรายวิชา กลุ่มวิชาจากหลักสูตรสถาบันอุดมศึกษาอื่นที่ได้ ศึกษาแล้ว และการเทียบโอนความรู้และการให้หน่วยกิตจากการศึกษานอกระบบ การศึกษาตามอัธยาศัยการฝึก อาชีพหรือจากประสบการณ์การทำงานมาใช้ โดยไม่ต้องศึกษารายวิชาหรือ ชุดวิชาใดวิชาหนึ่งในหลักสูตรของ มหาวิทยาลัย และมหาวิทยาลัยจะไม่นำมาคำนวณค่าระดับคะแนนเฉลี่ยสะสม

“แฟ้มสะสมงาน (Portfolio)” หมายความว่า เอกสารหลักฐานที่แสดงว่ามีความรู้ตามรายวิชาหรือ กลุ่มวิชาที่ขอยกเว้นการเรียนรายวิชา

ข้อ 4 บรรดากฎ ระเบียบ ข้อบังคับ ประกาศ คำสั่ง หรือมติอื่นในส่วนที่กำหนดไว้แล้วในข้อบังคับนี้ หรือ ซึ่งขัดแย้งกับข้อบังคับนี้ ให้ใช้ข้อบังคับนี้แทน

ข้อ 5 ให้อธิการบดีรักษาการให้เป็นไปตามข้อบังคับนี้ และให้มีอำนาจออกระเบียบ ประกาศ หรือคำสั่ง เพื่อปฏิบัติตามข้อบังคับนี้

ในกรณีที่มีปัญหาเกี่ยวกับการปฏิบัติตามข้อบังคับนี้ ให้อธิการบดีเป็นผู้มีอำนาจตีความและวินิจฉัย ชี้ขาด

## หมวด 1

### ระบบการบริหารงานวิชาการ

ข้อ 6 มหาวิทยาลัยจัดการบริหารงานวิชาการ โดยให้มีหน่วยงาน บุคคล และคณะบุคคล ดำเนินงาน ดังต่อไปนี้

- 6.1 สภาวิชาการ
- 6.2 คณะกรรมการวิชาการ
- 6.3 คณะกรรมการวิชาการคณะ
- 6.4 คณะกรรมการประจำหลักสูตร
- 6.5 อาจารย์ที่ปรึกษา

ข้อ 7 การแต่งตั้งสภาวิชาการ ให้เป็นไปตามบทบัญญัติในมาตรา 19 แห่งพระราชบัญญัติมหาวิทยาลัย ราชภัฏ พ.ศ. 2547

ข้อ 8 อำนาจหน้าที่ของสภาวิชาการ ให้เป็นไปตามบทบัญญัติในมาตรา 19 แห่งพระราชบัญญัติมหาวิทยาลัยราชภัฏ พ.ศ. 2547

ข้อ 9 ให้อธิการบดีแต่งตั้งคณะกรรมการวิชาการ ประกอบด้วย

- 9.1 อธิการบดี หรือรองอธิการบดีที่ได้รับมอบหมาย เป็นประธาน
- 9.2 คณบดีทุกคณะและหัวหน้าหน่วยงานที่รับผิดชอบหมวดวิชาศึกษาทั่วไป เป็นกรรมการ
- 9.3 นายทะเบียน เป็นกรรมการ
- 9.4 ผู้อำนวยการสำนักส่งเสริมวิชาการและงานทะเบียน เป็นกรรมการและเลขานุการ
- 9.5 รองผู้อำนวยการสำนักส่งเสริมวิชาการและงานทะเบียน จำนวน 1 คน เป็นกรรมการและ

ผู้ช่วยเลขานุการ

ข้อ 10 ให้คณะกรรมการวิชาการมีหน้าที่ ดังต่อไปนี้

10.1 พิจารณากลับกรองร่างประกาศ ระเบียบ หรือข้อบังคับที่เกี่ยวกับการจัดการศึกษาก่อนนำเสนอสภาวิชาการ

10.2 พิจารณากลับกรองบุคคลเพื่อแต่งตั้งเป็นอาจารย์พิเศษ อาจารย์ผู้ทรงคุณวุฒิและอาจารย์ผู้ประสานงานรายวิชา

10.3 กำกับดูแลการจัดการเรียนการสอนให้เป็นไปตามระเบียบ ข้อบังคับ ประกาศ และนโยบายของมหาวิทยาลัย

10.4 พิจารณากลับกรองแผนการรับนักศึกษา

10.5 พิจารณากลับกรองผู้สำเร็จการศึกษาและเสนอชื่อผู้ที่มีคุณสมบัติจะสำเร็จการศึกษาระดับอนุปริญญาหรือปริญญาตรีต่อสภาวิชาการ

10.6 พิจารณาแผนพัฒนาหลักสูตรและกลั่นกรองโครงการพัฒนาหลักสูตร

10.7 ปฏิบัติหน้าที่อื่น ๆ ตามที่อธิการบดีมอบหมาย

ข้อ 11 ให้คณะเป็นหน่วยงานผลิตบัณฑิตตามนโยบายของมหาวิทยาลัย ซึ่งบริหารงานวิชาการ โดยคณบดีและคณะกรรมการวิชาการคณะ ซึ่งคณะกรรมการวิชาการคณะประกอบด้วย

11.1 คณบดี เป็นประธาน

11.2 ประธานคณะกรรมการประจำหลักสูตรทุกหลักสูตร เป็นกรรมการ

11.3 รองคณบดีที่ดูแลงานวิชาการ เป็นกรรมการและเลขานุการ

11.4 หัวหน้าสำนักงานคณบดี เป็นผู้ช่วยเลขานุการ

ข้อ 12 ให้คณะกรรมการวิชาการคณะมีหน้าที่ ดังต่อไปนี้

12.1 พิจารณากลับกรองหลักสูตรการเรียนการสอนและการวัดผลประเมินผลการศึกษา

12.2 พิจารณากลับกรองโครงการพัฒนาสาขาวิชา เอกสาร ตำรา และสื่อประกอบการเรียนการสอน

12.3 พิจารณาและกลั่นกรองรายละเอียดของรายวิชา (มคอ.3) รายละเอียดของประสบการณ์ภาคสนาม (มคอ.4) รายงานผลการดำเนินการของรายวิชา (มคอ.5) รายงานผลการดำเนินการของประสบการณ์ภาคสนาม (มคอ.6) ทุกรายวิชา และรายงานผลการดำเนินการของหลักสูตร (มคอ.7) ทุกสาขาวิชา

12.4 พิจารณากลับกรองอัตรากำลังผู้สอน

12.5 พิจารณากลับกรองการขอแต่งตั้งอาจารย์พิเศษ อาจารย์ผู้ทรงคุณวุฒิ และอาจารย์ผู้ประสานงานรายวิชา

12.6 พิจารณากลับกรองการเสนอแต่งตั้งอาจารย์ที่ปรึกษา

12.7 พิจารณากลับกรองการเสนอแผนการดำเนินการพัฒนานักศึกษาทุกชั้นปีตามวัตถุประสงค์ของหลักสูตร

12.8 พิจารณากลับกรองการประเมินผลการผลิตบัณฑิตประจำปีตามนโยบายของมหาวิทยาลัย

12.9 พิจารณากลับกรองการดำเนินการประกันคุณภาพการศึกษา

12.10 ปฏิบัติหน้าที่ตามที่คณบดีมอบหมาย

ข้อ 13 ให้มหาวิทยาลัยแต่งตั้งคณะกรรมการประจำหลักสูตรตามเกณฑ์มาตรฐานหลักสูตรจากอาจารย์ประจำที่มีคุณวุฒิตรงหรือสัมพันธ์กับสาขาวิชานั้น ๆ

ข้อ 14 คณะกรรมการประจำหลักสูตรมีหน้าที่ ดังต่อไปนี้

14.1 พัฒนาหรือปรับปรุงหลักสูตรให้ตรงตามเกณฑ์มาตรฐานหลักสูตรระดับอุดมศึกษาหรือประกาศอื่นใดของกระทรวงศึกษาธิการหรือสภาวิชาชีพ

14.2 จัดทำโครงการพัฒนาสาขาวิชา เอกสาร ตำรา สื่อ ประกอบการเรียนการสอน และจัดทำแนวการสอน รายละเอียดของรายวิชา (มคอ.3) รายละเอียดของประสบการณ์ภาคสนาม (มคอ.4) ทุกรายวิชา

14.3 พิจารณาและกลั่นกรองรายงานผลการดำเนินการของรายวิชา (มคอ.5) รายงานผลการดำเนินการของประสบการณ์ภาคสนาม (มคอ.6) ทุกรายวิชา และรายงานผลการดำเนินการของหลักสูตร (มคอ.7) ทุกสาขาวิชา

14.4 จัดทำอัตรากำลังผู้สอนเสนอต่อคณบดีและมหาวิทยาลัย

14.5 เสนอขอแต่งตั้งอาจารย์พิเศษ อาจารย์ผู้ทรงคุณวุฒิและอาจารย์ผู้ประสานงานรายวิชา

14.6 เสนอแต่งตั้งอาจารย์ที่ปรึกษาต่อคณบดีและมหาวิทยาลัย

14.7 เสนอแผนการดำเนินการพัฒนานักศึกษาทุกชั้นปีตามวัตถุประสงค์ของหลักสูตร

14.8 ดำเนินการประเมินผลการผลิตบัณฑิตประจำปีตามนโยบายของมหาวิทยาลัย

14.9 ดำเนินการประกันคุณภาพการศึกษาของหลักสูตร

14.10 ดำเนินงานตามประกาศมาตรฐานภาระงานของคณะกรรมการประจำหลักสูตร

14.11 ปฏิบัติหน้าที่ตามที่คณบดีมอบหมาย

ข้อ 15 ให้มหาวิทยาลัยแต่งตั้งบุคคลเพื่อทำหน้าที่ที่อาจารย์ที่ปรึกษา โดยมีหน้าที่ให้คำปรึกษาดูแลสนับสนุนทางด้านวิชาการ วิธีการเรียน แผนการเรียน และให้มีส่วนในการประเมินผลความก้าวหน้าในการศึกษาของนักศึกษา และภารกิจอื่นที่มหาวิทยาลัยมอบหมาย

## หมวด 2

### ระบบการจัดการศึกษา

ข้อ 16 การจัดการศึกษาระดับอนุปริญญาและปริญญาตรี ใช้ระบบทวิภาคโดย 1 ปีการศึกษาแบ่งออกเป็น 2 ภาคการศึกษาปกติ คือ ภาคการศึกษาที่ 1 และภาคการศึกษาที่ 2 โดยแต่ละภาคการศึกษามีระยะเวลาศึกษาไม่น้อยกว่า 15 สัปดาห์ มหาวิทยาลัยอาจจัดการศึกษาภาคฤดูร้อนต่อจากภาคการศึกษาที่ 2 โดยให้มีจำนวนชั่วโมงการศึกษาในแต่ละรายวิชาเทียบเคียงกันได้กับการศึกษาภาคปกติ

ข้อ 17 การกำหนดหน่วยกิตแต่ละรายวิชา ให้กำหนดโดยใช้เกณฑ์ ดังนี้

17.1 รายวิชาภาคทฤษฎีที่ใช้เวลาบรรยายหรืออภิปรายปัญหาไม่น้อยกว่า 15 ชั่วโมงต่อภาคการศึกษาปกติ ให้มีค่าเท่ากับ 1 หน่วยกิตระบบทวิภาค

17.2 รายวิชาภาคปฏิบัติที่ใช้เวลาฝึกหรือทดลองไม่น้อยกว่า 30 ชั่วโมงต่อภาคการศึกษาปกติ ให้มีค่าเท่ากับ 1 หน่วยกิตระบบทวิภาค

17.3 การฝึกงานหรือการฝึกภาคสนามที่ใช้เวลาฝึกไม่น้อยกว่า 45 ชั่วโมงต่อภาคการศึกษาปกติ ให้มีค่าเท่ากับ 1 หน่วยกิตระบบทวิภาค

17.4 การทำโครงการหรือกิจกรรมอื่นใดที่ได้รับมอบหมายที่ใช้เวลาทำโครงการหรือกิจกรรมไม่น้อยกว่า 45 ชั่วโมงต่อภาคการศึกษาปกติ ให้มีค่าเท่ากับ 1 หน่วยกิตระบบทวิภาค

ข้อ 18 การจัดการศึกษา มีดังนี้

18.1 การศึกษาแบบเต็มเวลา (Full Time Education) เป็นการจัดการศึกษาที่มีการลงทะเบียนเรียนในภาคการศึกษาปกติไม่น้อยกว่า 9 หน่วยกิต และไม่เกิน 22 หน่วยกิต และภาคฤดูร้อนไม่เกิน 9 หน่วยกิต

18.2 การศึกษาแบบไม่เต็มเวลา (Part-time Education) เป็นการจัดการศึกษาที่มีการลงทะเบียนเรียนในภาคการศึกษาปกติและภาคฤดูร้อนไม่เกิน 9 หน่วยกิต

18.3 การศึกษาแบบเฉพาะบางช่วงเวลา (Particular Time Period Education) เป็นการจัดการศึกษาในบางช่วงเวลาของปีการศึกษา หรือเป็นไปตามเงื่อนไขของหลักสูตร หรือตามประกาศของมหาวิทยาลัย

18.4 การศึกษาแบบทางไกล (Distance Education) เป็นการจัดการศึกษาโดยใช้การสอนทางไกลผ่านระบบการสื่อสารหรือเครือข่ายสารสนเทศต่าง ๆ หรือเป็นไปตามเงื่อนไขของหลักสูตรหรือตามประกาศของมหาวิทยาลัย

18.5 การศึกษาแบบชุดวิชา (Module Education) เป็นการจัดการศึกษาเป็นชุดรายวิชาหรือกลุ่มรายวิชา ตามประกาศของมหาวิทยาลัย

18.6 การศึกษาแบบเรียนครั้งละรายวิชา (Block Course Education) เป็นการจัดการศึกษาที่กำหนดให้นักศึกษาเรียนครั้งละรายวิชาตลอดหลักสูตร ตามประกาศของมหาวิทยาลัย

18.7 การศึกษาแบบนานาชาติ (International Education) เป็นการจัดการศึกษาโดยใช้ภาษาต่างประเทศทั้งหมดซึ่งอาจจะเป็นความร่วมมือของสถานศึกษา หรือหน่วยงานในประเทศ หรือต่างประเทศ และมีการจัดการให้มีมาตรฐานเช่นเดียวกับหลักสูตรสากล

18.8 การศึกษาแบบสะสมหน่วยกิต (Pre-degree Education) เป็นการศึกษาแบบรายวิชาเพื่อสะสมหน่วยกิตในระดับอนุปริญญาหรือปริญญาตรี ตามประกาศของมหาวิทยาลัย

18.9 การศึกษาหลักสูตรควบระดับปริญญาตรี 2 ปริญญา (Dual Bachelor's Degree Program) เป็นการจัดการศึกษาที่ให้ผู้เรียนศึกษาในระดับปริญญาตรีพร้อมกัน 2 หลักสูตรโดยผู้สำเร็จการศึกษาจะได้รับปริญญาจากทั้ง 2 หลักสูตร ตามประกาศของมหาวิทยาลัย

18.10 การศึกษาหลักสูตรระดับปริญญาตรีปริญญาที่ 2 (The Second Bachelor's Degree Program) เป็นการจัดการศึกษาที่ให้ผู้เรียนที่สำเร็จปริญญาตรีแล้วมาศึกษาในระดับปริญญาตรี เพื่อรับปริญญาที่ 2 ตามประกาศของมหาวิทยาลัย

18.11 การศึกษาหลักสูตรระดับปริญญาตรีแบบก้าวหน้า (Bachelor's Honors Program) เป็นการจัดการศึกษาให้ผู้เรียนที่มีความสามารถพิเศษด้านสติปัญญา ความรู้ความสามารถได้ศึกษาตามศักยภาพ ตามประกาศของมหาวิทยาลัย

18.12 การศึกษารูปแบบอื่น ๆ ที่มหาวิทยาลัยเห็นว่าเหมาะสม ตามประกาศของมหาวิทยาลัย

### หมวด 3

#### หลักสูตรการศึกษาและระยะเวลาการศึกษา

ข้อ 19 หลักสูตรการศึกษาจัดไว้ 2 ระดับ ดังนี้

19.1 หลักสูตรระดับอนุปริญญา 3 ปี ให้มีจำนวนหน่วยกิตรวมตลอดหลักสูตรไม่น้อยกว่า 90 หน่วยกิต

19.2 หลักสูตรระดับปริญญาตรีซึ่งจัดไว้ 3 ประเภท ดังนี้

19.2.1 หลักสูตรระดับปริญญาตรี (4 ปี) ให้มีจำนวนหน่วยกิตรวมตลอดหลักสูตรไม่น้อยกว่า 120 หน่วยกิต

19.2.2 หลักสูตรระดับปริญญาตรี (5 ปี) ให้มีจำนวนหน่วยกิตรวมตลอดหลักสูตรไม่น้อยกว่า 150 หน่วยกิต

19.2.3 หลักสูตรระดับปริญญาตรี (ต่อเนื่อง) ให้มีจำนวนหน่วยกิตรวมตลอดหลักสูตรไม่น้อยกว่า 72 หน่วยกิต

ข้อ 20 ระยะเวลาการศึกษาของการลงทะเบียนเรียน ให้เป็นไปตามที่กำหนด ดังนี้

- 20.1 ระยะเวลาการศึกษาของการลงทะเบียนเรียนเต็มเวลาให้ใช้เวลาการศึกษา ดังนี้
- 20.1.1 หลักสูตรระดับอนุปริญญา ใช้เวลาในการศึกษาไม่น้อยกว่า 5 ภาคการศึกษาปกติและไม่เกิน 6 ปีการศึกษา
- 20.1.2 หลักสูตรระดับปริญญาตรี (4 ปี) ใช้เวลาในการศึกษาไม่น้อยกว่า 6 ภาคการศึกษาปกติและไม่เกิน 8 ปีการศึกษา
- 20.1.3 หลักสูตรระดับปริญญาตรี (5 ปี) ใช้เวลาในการศึกษาไม่น้อยกว่า 8 ภาคการศึกษาปกติและไม่เกิน 10 ปีการศึกษา
- 20.1.4 หลักสูตรระดับปริญญาตรี (ต่อเนื่อง) ใช้เวลาในการศึกษาไม่น้อยกว่า 4 ภาคการศึกษาปกติและไม่เกิน 4 ปีการศึกษา
- 20.2 ระยะเวลาการศึกษาของการลงทะเบียนเรียนไม่เต็มเวลาให้ใช้เวลาการศึกษา ดังนี้
- 20.2.1 หลักสูตรระดับอนุปริญญา ใช้เวลาในการศึกษาไม่น้อยกว่า 10 ภาคการศึกษาปกติและไม่เกิน 9 ปีการศึกษา
- 20.2.2 หลักสูตรระดับปริญญาตรี (4 ปี) ใช้เวลาในการศึกษาไม่น้อยกว่า 14 ภาคการศึกษาปกติและไม่เกิน 12 ปีการศึกษา
- 20.2.3 หลักสูตรระดับปริญญาตรี (5 ปี) ใช้เวลาในการศึกษาไม่น้อยกว่า 17 ภาคการศึกษาปกติและไม่เกิน 15 ปีการศึกษา
- 20.2.4 หลักสูตรระดับปริญญาตรี (ต่อเนื่อง) ใช้เวลาในการศึกษาไม่น้อยกว่า 8 ภาคการศึกษาปกติและไม่เกิน 6 ปีการศึกษา
- 20.3 ระยะเวลาการศึกษาของการลงทะเบียนเรียนแบบอื่น ๆ ให้เป็นไปตามมาตรฐานหลักสูตรระดับอุดมศึกษาและตามประกาศของมหาวิทยาลัย

#### หมวด 4

##### การรับนักศึกษาและคุณสมบัติของผู้สมัครเข้าเป็นนักศึกษา

- ข้อ 21 การรับสมัคร การคัดเลือก การรับเข้าศึกษา และการรายงานตัวเข้าเป็นนักศึกษาให้เป็นไปตามเงื่อนไข หลักเกณฑ์ และวิธีการ ตามประกาศของมหาวิทยาลัย
- ข้อ 22 คุณสมบัติของผู้สมัครเข้าเป็นนักศึกษา
- 22.1 หลักสูตรระดับอนุปริญญา ปริญญาตรี 4 ปี และปริญญาตรี 5 ปี ต้องสำเร็จการศึกษาไม่ต่ำกว่าชั้นมัธยมศึกษาตอนปลายหรือเทียบเท่าจากสถาบันการศึกษาที่กระทรวงศึกษาธิการรับรอง
- 22.2 หลักสูตรระดับปริญญาตรี (ต่อเนื่อง) ต้องสำเร็จการศึกษาระดับอนุปริญญาหรือเทียบเท่าจากสถาบันการศึกษาที่กระทรวงศึกษาธิการรับรอง
- 22.3 ไม่เคยเป็นผู้มีความประพฤติเสียหายร้ายแรง
- 22.4 ไม่เป็นคนวิกลจริตและไม่เป็นโรคติดต่อร้ายแรงหรือโรคอื่นซึ่งสังคมรังเกียจ
- 22.5 มีคุณสมบัติตามที่กำหนดไว้ในหลักสูตรที่จะเข้าศึกษาหรือตามประกาศของมหาวิทยาลัย
- ข้อ 23 คุณสมบัติของผู้สมัครเข้าเป็นนักศึกษาสะสมหน่วยกิต
- 23.1 สำเร็จการศึกษาไม่ต่ำกว่าชั้นมัธยมศึกษาตอนต้นหรือเทียบเท่าจากสถาบันการศึกษาที่กระทรวงศึกษาธิการรับรอง
- 23.2 ไม่เคยเป็นผู้มีความประพฤติเสียหายร้ายแรง
- 23.3 ไม่เป็นคนวิกลจริตและไม่เป็นโรคติดต่อร้ายแรงหรือโรคอื่นซึ่งสังคมรังเกียจ
- 23.4 มีคุณสมบัติตามที่กำหนดไว้ในประกาศของมหาวิทยาลัย

หมวด 5

การขึ้นทะเบียนเป็นนักศึกษาและการลงทะเบียนเรียน

ข้อ 24 การขึ้นทะเบียนเป็นนักศึกษา

24.1 ผู้ที่ได้รับคัดเลือกเป็นนักศึกษาต้องมารายงานตัว ส่งหลักฐาน และชำระเงินค่าธรรมเนียมการศึกษาตามที่มหาวิทยาลัยกำหนดจึงจะมีสภาพเป็นนักศึกษา

24.2 ผู้ที่ได้รับคัดเลือกเป็นนักศึกษาไม่มารายงานตัว ส่งหลักฐาน และชำระเงินค่าธรรมเนียมการศึกษาตามที่มหาวิทยาลัยกำหนด ให้ถือว่าผู้นั้นสละสิทธิ์การเป็นนักศึกษา เว้นแต่จะได้รับอนุมัติจากมหาวิทยาลัย

ข้อ 25 ประเภทนักศึกษา แบ่งออกเป็น 2 ประเภท ได้แก่

25.1 นักศึกษาเต็มเวลา หมายถึง นักศึกษาที่มีการลงทะเบียนเรียนในภาคการศึกษาปกติไม่น้อยกว่า 9 หน่วยกิต และไม่เกิน 22 หน่วยกิต และภาคฤดูร้อนไม่เกิน 9 หน่วยกิต

25.2 นักศึกษาไม่เต็มเวลา หมายถึง นักศึกษาที่มีการลงทะเบียนเรียนในภาคการศึกษาปกติและภาคฤดูร้อนไม่เกิน 9 หน่วยกิต

ข้อ 26 การลงทะเบียนเรียน

26.1 นักศึกษาต้องลงทะเบียนเรียนและชำระเงินตามที่มหาวิทยาลัยกำหนดในแต่ละภาคการศึกษาหากพ้นกำหนดจะถือว่าพ้นสภาพการเป็นนักศึกษา เว้นแต่มีการชำระเงินเพื่อรักษาสภาพนักศึกษา

26.2 กำหนดการลงทะเบียนเรียน วิธีการลงทะเบียนเรียน และการชำระเงินค่าธรรมเนียมการศึกษาให้เป็นไปตามประกาศของมหาวิทยาลัย

26.3 การลงทะเบียนเรียนแบบเต็มเวลาในแต่ละภาคการศึกษาปกติ ให้ลงทะเบียนเรียนไม่น้อยกว่า 9 หน่วยกิต และไม่เกิน 22 หน่วยกิต สำหรับการลงทะเบียนเรียนในภาคฤดูร้อน ให้ลงทะเบียนเรียนไม่เกิน 9 หน่วยกิต ในกรณีการลงทะเบียนเรียนแบบไม่เต็มเวลาให้ลงทะเบียนเรียนในแต่ละภาคการศึกษาปกติและภาคฤดูร้อนไม่เกิน 9 หน่วยกิต สำหรับภาคการศึกษาที่นักศึกษาออกฝึกประสบการณ์วิชาชีพหรือสหกิจศึกษา หรือภาคการศึกษาที่นักศึกษาจะสำเร็จการศึกษา หรือนักศึกษาที่ขอยกเว้นการลงทะเบียนรายวิชา สามารถลงทะเบียนเรียนน้อยกว่า 9 หน่วยกิตได้

ในกรณีที่มีความจำเป็นหรือกรณีจะขอสำเร็จการศึกษาในภาคการศึกษานั้น นักศึกษาที่ลงทะเบียนเรียนแบบเต็มเวลาลงทะเบียนเรียนไม่เกิน 25 หน่วยกิตในภาคการศึกษาปกติ สำหรับการลงทะเบียนเรียนแบบไม่เต็มเวลาลงทะเบียนได้ไม่เกิน 15 หน่วยกิต และไม่เกิน 12 หน่วยกิตในภาคฤดูร้อน ทั้งนี้ให้คณบดีเป็นผู้พิจารณาอนุมัติ โดยคำแนะนำของอาจารย์ที่ปรึกษา ประธานคณะกรรมการประจำหลักสูตรก่อนการลงทะเบียน

การเปิดสอนรายวิชาใดในภาคฤดูร้อน ให้เป็นไปตามที่หลักสูตรกำหนดหรือตามประกาศของมหาวิทยาลัย โดยมีเวลาการจัดการศึกษาให้จัดเวลาการเรียนการสอนไม่น้อยกว่า 8 สัปดาห์ แต่ไม่เกิน 12 สัปดาห์ ในกรณีมีความจำเป็นอาจจัดเวลาการเรียนการสอน 6 สัปดาห์ โดยต้องมีจำนวนชั่วโมงเรียนต่อหน่วยกิตในแต่ละรายวิชาเท่ากันกับการเรียนการสอนในภาคการศึกษาปกติ

นักศึกษาที่เรียนแบบเต็มเวลาอาจลงทะเบียนเรียนในภาคฤดูร้อนได้ในรายวิชาที่มหาวิทยาลัยกำหนดข้อใดข้อหนึ่งดังต่อไปนี้

26.3.1 วิชาที่กำหนดไว้ในแผนการศึกษาที่หลักสูตรให้เปิดสอนในภาคฤดูร้อน และจะต้องมีนักศึกษาลงทะเบียนเรียนไม่น้อยกว่า 10 คน

26.3.2 วิชาในหมวดวิชาศึกษาทั่วไปและหมวดวิชาเฉพาะ จะเปิดสอนให้แก่นักศึกษาที่เคยเรียนวิชานั้นมาก่อนและมีผลการประเมินไม่ผ่านเท่านั้น

26.3.3 วิชาในหมวดวิชาเลือกเสรี ให้เปิดสอนได้ตามความจำเป็นโดยความเห็นชอบของมหาวิทยาลัย

26.3.4 วิชาที่ต้องศึกษาเป็นภาคการศึกษาสุดท้าย เพื่อให้ครบตามโครงสร้างหลักสูตร

26.3.5 วิชาอื่น ๆ ตามที่มหาวิทยาลัยกำหนด

26.4 นักศึกษาที่ไม่ลงทะเบียนเรียนตามวันและเวลาที่มหาวิทยาลัยกำหนด จะถูกปรับค่าลงทะเบียนเรียนล่าช้าเป็นรายวันตามอัตราที่มหาวิทยาลัยกำหนด

26.5 เมื่อพ้นระยะเวลาที่มหาวิทยาลัยกำหนด มหาวิทยาลัยจะไม่อนุญาตให้นักศึกษาลงทะเบียนเรียน เว้นแต่จะมีเหตุผลอันควรและต้องได้รับอนุมัติจากอธิการบดี หรือรองอธิการบดีที่ได้รับมอบหมายก่อนหมดกำหนดการลงทะเบียนเรียน

26.6 นักศึกษาที่ขึ้นทะเบียนเป็นนักศึกษาในหลักสูตรหนึ่ง สามารถขอลงทะเบียนเรียนในหลักสูตรอื่นได้อีกหนึ่งหลักสูตร และขอรับปริญญาได้ทั้งสองหลักสูตร ทั้งนี้ต้องเป็นไปตามประกาศของมหาวิทยาลัย

26.7 นักศึกษามีสิทธิ์ขอเทียบโอนผลการเรียนหรือยกเว้นการเรียนรายวิชาตามที่มหาวิทยาลัยกำหนด

26.8 นักศึกษาที่เรียนครบหน่วยกิตตามหลักสูตรระดับอนุปริญญาและปริญญาตรี และได้คะแนนเฉลี่ยสะสมอยู่ในเกณฑ์ที่สำเร็จการศึกษาแล้ว จะลงทะเบียนเรียนอีกไม่ได้ เว้นแต่ศึกษาอยู่ในระยะเวลาตามที่หลักสูตรกำหนด หรือเป็นนักศึกษาที่กำลังศึกษาอยู่ในหลักสูตรเพื่อขออนุมัติ 2 ปริญญา

26.9 ในกรณีที่มีเหตุอันควร มหาวิทยาลัยอาจดสอนรายวิชาใดรายวิชาหนึ่ง หรือจำกัดจำนวนนักศึกษาที่ลงทะเบียนเรียนในรายวิชาใดวิชาหนึ่ง

26.10 นักศึกษาต้องตรวจสอบสถานสภาพการเป็นนักศึกษาก่อน ถ้าไม่มีสิทธิในการลงทะเบียนเรียน แต่ได้ลงทะเบียนเรียนและชำระค่าธรรมเนียมการศึกษาไปแล้ว จะไม่มีสิทธิ์ขอค่าธรรมเนียมการศึกษานั้น ๆ คืน

26.11 ผู้พ้นสภาพการเป็นนักศึกษา ไม่มีสิทธิ์ลงทะเบียนเรียน หากผู้พ้นสภาพการเป็นนักศึกษาลงทะเบียนเรียน ให้ถือว่าลงทะเบียนเรียนนั้นไม่สมบูรณ์

26.12 นักศึกษาสามารถลงทะเบียนเรียนต่างมหาวิทยาลัยได้ โดยความเห็นชอบของมหาวิทยาลัย  
ข้อ 27 การลงทะเบียนเรียนรายวิชาที่มีวิชาบังคับก่อน (Pre-requisite)

นักศึกษาจะต้องลงทะเบียนเรียนรายวิชาที่เป็นวิชาบังคับและได้ผลการเรียนไม่ต่ำกว่า D หรือ P ก่อนลงทะเบียนรายวิชาต่อเนื่อง มิฉะนั้นให้ถือว่าลงทะเบียนเรียนรายวิชาต่อเนื่องเป็นโมฆะ เว้นแต่บางหลักสูตรที่มีลักษณะเฉพาะหรือภายใต้การควบคุมขององค์กรวิชาชีพให้เป็นไปตามมาตรฐานของหลักสูตรนั้นอาจมีผลการเรียนเป็น F ได้ ยกเว้นการลงทะเบียนในภาคการศึกษาสุดท้ายเพื่อให้ครบตามโครงสร้างของหลักสูตร

ข้อ 28 การลงทะเบียนเรียนซ้ำหรือเรียนแทน

28.1 รายวิชาใดที่นักศึกษาสอบได้ D<sup>+</sup> หรือ D นักศึกษาจะลงทะเบียนเรียนซ้ำได้ต่อเมื่อได้รับอนุมัติจากคณบดีของคณะที่รายวิชาสังกัด โดยจำนวนหน่วยกิตและค่าคะแนนของรายวิชาที่เรียนซ้ำนี้ต้องนำไปคิดรวมในระดับคะแนนเฉลี่ยสะสมทุกครั้งเช่นเดียวกับรายวิชาอื่น

28.2 นักศึกษาที่ได้รับ F หรือ NP ในรายวิชาบังคับ จะต้องลงทะเบียนเรียนรายวิชานั้น ซ้ำอีก จนกว่าจะได้รับผลการเรียนไม่ต่ำกว่า D หรือ P

28.3 นักศึกษาที่ได้รับ F หรือ NP ในรายวิชาเลือกหมวดวิชาเฉพาะ สามารถลงทะเบียนเรียนรายวิชาอื่น ๆ ในกลุ่มเดียวกันแทนได้ เพื่อให้ครบตามเงื่อนไขที่กำหนดไว้ในหลักสูตร

28.4 นักศึกษาที่ได้รับ F หรือ NP ในรายวิชาเลือกเสรี สามารถลงทะเบียนเรียนรายวิชาอื่น ๆ แทนได้ ทั้งนี้หากเรียนครบตามเงื่อนไขที่กำหนดไว้ในหลักสูตรแล้ว จะไม่เลือกรายวิชาเรียนแทนก็ได้

ข้อ 29 การลงทะเบียนเรียนรายวิชาโดยไม่นับหน่วยกิต (Audit)

29.1 การลงทะเบียนเรียนรายวิชาโดยไม่นับหน่วยกิต หมายถึง การลงทะเบียนเรียนรายวิชาโดยไม่นับหน่วยกิตรวมเข้ากับจำนวนหน่วยกิตในภาคการศึกษาและจำนวนหน่วยกิตตามหลักสูตร

29.2 นักศึกษาจะลงทะเบียนเรียนรายวิชาโดยไม่นับหน่วยกิตได้ก็ต่อเมื่อได้รับความเห็นชอบจากอาจารย์ผู้สอนรายวิชานั้น

29.3 มหาวิทยาลัยอาจอนุมัติให้บุคคลภายนอกที่ไม่ใช่ นักศึกษา เข้าเรียนบางรายวิชาเป็นพิเศษได้ แต่ผู้นั้นจะต้องมีคุณสมบัติและพื้นฐานการศึกษาตามที่มหาวิทยาลัยเห็นสมควร และจะต้องปฏิบัติตาม

ข้อบังคับและระเบียบต่าง ๆ ของมหาวิทยาลัยทั้งนี้ต้องเสียค่าธรรมเนียมการศึกษาเช่นเดียวกับนักศึกษาที่เรียนแบบไม่เต็มเวลา

ข้อ 30 การขอเปิดหมู่เรียนพิเศษ

มหาวิทยาลัยเปิดหมู่เรียนพิเศษที่เปิดสอนนอกเหนือแผนการเรียน ให้เฉพาะกรณีดังต่อไปนี้

30.1 เป็นภาคการศึกษาสุดท้ายที่นักศึกษาจะสำเร็จการศึกษา แต่รายวิชาที่จะเรียนตามโครงสร้างของหลักสูตรไม่เปิดสอนหรือเปิดสอนแต่นักศึกษาไม่สามารถลงทะเบียนเรียนได้

30.2 รายวิชาดังกล่าวจะไม่มีเปิดสอนอีกเลย ตลอดแผนการเรียน

30.3 รายวิชาที่ขอเปิดจะต้องมีเวลาเรียนและเวลาสอบไม่ซ้ำซ้อนกับรายวิชาอื่น ๆ ในตารางเรียนปกติ

30.4 นักศึกษาต้องยื่นคำร้องขอเปิดหมู่พิเศษภายในสัปดาห์แรกของการเปิดภาคการศึกษา

ข้อ 31 การขอเพิ่ม ขอลด และขอยกเลิกรายวิชา

31.1 การขอเพิ่ม ขอลด และขอยกเลิกรายวิชาต้องได้รับอนุมัติจากคณบดี โดยความเห็นชอบจากอาจารย์ผู้สอนและอาจารย์ที่ปรึกษา

31.2 การขอเพิ่มหรือขอลดรายวิชาต้องกระทำภายใน 3 สัปดาห์แรกของภาคการศึกษาปกติหรือภายในสัปดาห์แรกของภาคฤดูร้อน หากมีความจำเป็นอาจขอเพิ่มหรือขอลดรายวิชาได้ภายใน 6 สัปดาห์แรกของภาคการศึกษาปกติ ทั้งนี้ต้องเป็นไปตามข้อ 26.3 แต่จำนวนหน่วยกิต ที่คงเหลือจะต้องไม่น้อยกว่า 9 หน่วยกิต

31.3 การขอยกเลิกรายวิชา ต้องดำเนินการให้เสร็จสิ้นก่อนการสอบปลายภาคการศึกษาไม่น้อยกว่า 1 สัปดาห์

ข้อ 32 การลงทะเบียนเพื่อรักษาสภาพนักศึกษา

32.1 นักศึกษาที่ลาพักการเรียนหรือถูกมหาวิทยาลัยสั่งให้พักการเรียน จะต้องชำระค่าธรรมเนียมรักษาสภาพนักศึกษาตามประกาศของมหาวิทยาลัยมิฉะนั้นจะพ้นสภาพนักศึกษา

32.2 การลงทะเบียนเพื่อรักษาสภาพนักศึกษาให้ดำเนินการให้แล้วเสร็จภายใน 3 สัปดาห์แรก นับจากวันเปิดภาคการศึกษาปกติหรือภายในสัปดาห์แรกจากวันเปิดภาคการศึกษาภาคฤดูร้อน มิฉะนั้นจะต้องเสียค่าปรับตามอัตราที่มหาวิทยาลัยกำหนด

ข้อ 33 การวัดผลและการประเมินผลการศึกษารายวิชา ให้เป็นไปตามหมวด 7 การวัดและการประเมินผล

หมวด 6

การเรียน การฝึกประสบการณ์วิชาชีพ สหกิจศึกษา

ข้อ 34 การเรียน

นักศึกษาต้องมีเวลาเรียนไม่น้อยกว่าร้อยละ 80 ของเวลาเรียนทั้งหมดของรายวิชานั้น จึงจะมีสิทธิ์สอบปลายภาค ในกรณีที่นักศึกษามีเวลาเรียนน้อยกว่าร้อยละ 80 แต่ไม่ต่ำกว่าร้อยละ 60 ให้ยื่นคำร้องขอมีสิทธิ์สอบพร้อมหลักฐานแสดงเหตุจำเป็นของการขาดเรียนต่ออาจารย์ผู้สอน โดยผ่านความเห็นชอบของอาจารย์ที่ปรึกษาและให้อยู่ในดุลยพินิจของคณะกรรมการวิชาการคณะของรายวิชานั้น ๆ ก่อนการสอบปลายภาคการศึกษา 1 สัปดาห์ สำหรับนักศึกษาที่มีเวลาเรียนน้อยกว่าร้อยละ 60 ให้ได้รับผลการเรียนเป็น F หรือ NP

ข้อ 35 การฝึกประสบการณ์วิชาชีพ สหกิจศึกษา

35.1 นักศึกษาต้องฝึกประสบการณ์วิชาชีพหรือสหกิจศึกษาตามที่ระบุไว้ในหลักสูตรถ้าผู้ใดปฏิบัติไม่ครบถ้วน ให้ถือว่าการศึกษายังไม่สมบูรณ์

35.2 ในระหว่างการฝึกประสบการณ์วิชาชีพหรือสหกิจศึกษา นักศึกษาจะต้องประพฤติตนตามระเบียบและปฏิบัติตามข้อกำหนดทุกประการ หากฝ่าฝืน อาจารย์นิเทศหรือพี่เลี้ยงในหน่วยงานฝึกประสบการณ์วิชาชีพหรือสหกิจศึกษาอาจพิจารณาส่งตัวกลับและดำเนินการให้ฝึกประสบการณ์วิชาชีพหรือสหกิจศึกษาใหม่



## หมวด 7

## การวัดและการประเมินผล

ข้อ 36 ให้มีการประเมินผลการศึกษาในรายวิชาต่าง ๆ ตามหลักสูตรเป็น 2 ระบบ ดังนี้

## 36.1 ระบบมีค่าระดับคะแนน แบ่งเป็น 8 ระดับ

ระดับคะแนน	ความหมาย	ค่าระดับคะแนน
A	ดีเยี่ยม (Excellent)	4.0
B+	ดีมาก (Very Good)	3.5
B	ดี (Good)	3.0
C+	ดีพอใช้ (Fairly Good)	2.5
C	พอใช้ (Fair)	2.0
D+	อ่อน (Poor)	1.5
D	อ่อนมาก (Very Poor)	1.0
F	ตก (Fail)	0

ระบบนี้ใช้สำหรับการประเมินผลการศึกษาในรายวิชาที่บังคับเรียนตามหลักสูตร ระดับคะแนนที่ถือว่าได้รับการประเมินผ่านต้องไม่ต่ำกว่า “D” ถ้านักศึกษาได้ระดับคะแนนในรายวิชาใดต่ำกว่า “D” ต้องลงทะเบียนเรียนใหม่จนกว่าจะสอบได้ กรณีวิชาเลือกถ้าได้ระดับคะแนน F สามารถเปลี่ยนไปเลือกเรียนรายวิชาอื่นได้ ส่วนการประเมินผลการศึกษาในรายวิชาเตรียมฝึกประสบการณ์วิชาชีพ รายวิชาฝึกประสบการณ์วิชาชีพ รายวิชาเตรียมสหกิจศึกษา และรายวิชาสหกิจศึกษา ถ้าได้ระดับคะแนน ต่ำกว่า “C” ถือว่าสอบตก นักศึกษาจะต้องลงทะเบียนเรียนใหม่

## 36.2 ระบบไม่มีค่าระดับคะแนน กำหนดสัญลักษณ์การประเมินผล ดังนี้

สัญลักษณ์	ความหมาย
PD (Pass with Distinction)	ผลการประเมินผ่านดีเยี่ยม
P (Pass)	ผลการประเมินผ่าน
NP (No Pass)	ผลการประเมินไม่ผ่าน
W (Withdraw)	การยกเลิกการเรียนโดยได้รับอนุมัติ
T (Transfer of Credits)	การยกเว้นการเรียนรายวิชา
I (Incomplete)	ผลการประเมินยังไม่สมบูรณ์
Au (Audit)	การลงทะเบียนเรียนรายวิชาเป็นพิเศษ โดยไม่นับหน่วยกิต

ระบบนี้ใช้สำหรับการประเมินผลรายวิชาที่หลักสูตรบังคับให้เรียนเพิ่มตามข้อกำหนดเฉพาะ และรายวิชาที่สภามหาวิทยาลัยกำหนดให้เรียนเพิ่ม หรือใช้สำหรับการลงทะเบียนเรียนรายวิชาโดยไม่นับหน่วยกิต

กรณีรายวิชาที่หลักสูตรบังคับให้เรียนเพิ่มตามข้อกำหนดเฉพาะและรายวิชาที่สภามหาวิทยาลัยกำหนดให้เรียนเพิ่มถ้าได้ผลการประเมินไม่ผ่าน (NP) นักศึกษาต้องลงทะเบียนเรียนใหม่จนกว่าจะผ่าน

ข้อ 37 ข้อกำหนดเพิ่มเติมตามสัญลักษณ์ต่าง ๆ มีดังนี้

37.1 Au (Audit) ใช้สำหรับการประเมินผ่านในรายวิชาที่มีการลงทะเบียนเป็นพิเศษโดยไม่นับหน่วยกิต

37.2 W (Withdraw) ใช้สำหรับการบันทึกรายวิชาที่ได้รับอนุมัติให้ยกเลิกรายวิชานั้น โดยต้องดำเนินการให้เสร็จสิ้นก่อนกำหนดสอบปลายภาคไม่น้อยกว่า 1 สัปดาห์หรือตามที่มหาวิทยาลัยกำหนด และใช้ในกรณีที่นักศึกษาลาพักการศึกษาหรือถูกสั่งให้พักการศึกษาหลังจากลงทะเบียนเรียนในภาคการศึกษานั้นแล้ว

37.3 T (Transfer of Credits) ใช้สำหรับบันทึกการยกเว้นการเรียนรายวิชา

37.4 I (Incomplete) ใช้สำหรับการบันทึกการประเมินผลในรายวิชาที่ผลการเรียนไม่สมบูรณ์เมื่อสิ้นภาคการศึกษา นักศึกษาที่ได้ “I” จะต้องดำเนินการขอรับการประเมินผลเพื่อเปลี่ยนระดับคะแนนให้เสร็จสิ้นในภาคการศึกษาถัดไป การเปลี่ยนระดับคะแนน “I” ให้ดำเนินการดังนี้

37.4.1 กรณีนักศึกษายังทำงานไม่สมบูรณ์ ไม่ติดต่อผู้สอนหรือไม่สามารถส่งงานได้ตามเวลาที่กำหนด ให้ผู้สอนประเมินผลการศึกษาจากคะแนนที่มีอยู่ให้เสร็จสิ้นภายในภาคการศึกษาถัดไป หากอาจารย์ผู้สอนไม่ส่งผลการศึกษากำหนด มหาวิทยาลัยจะเปลี่ยนผลการศึกษาเป็น “F” เว้นแต่กรณีที่มิใช่ความบกพร่องของนักศึกษา อธิการบดีอาจให้ขยายเวลาต่อไปได้

37.4.2 กรณีนักศึกษาขาดสอบปลายภาค และได้รับอนุญาตให้สอบ แต่ไม่มาสอบภายในเวลาที่กำหนด หรือสำหรับนักศึกษาที่ไม่ได้รับอนุญาตให้สอบ ให้อาจารย์ผู้สอนประเมินผลการศึกษาจากคะแนนที่มีอยู่ให้เสร็จสิ้นภายในภาคการศึกษาถัดไป หากอาจารย์ไม่ส่งผลการศึกษากำหนดมหาวิทยาลัยจะเปลี่ยนผลการศึกษาเป็น “F”

ข้อ 38 รายวิชาที่ได้รับการยกเว้นการเรียน ให้ได้รับผลการประเมินเป็น “T” และมหาวิทยาลัยจะไม่นำมาคิดค่าคะแนนเฉลี่ยสะสม

ข้อ 39 นักศึกษาที่เข้าศึกษาในหลักสูตรปริญญาตรี (ต่อเนื่อง) จะลงทะเบียนเรียนรายวิชาซ้ำกับรายวิชาที่ศึกษามาแล้วในระดับอนุปริญญาไม่ได้ หากลงทะเบียนซ้ำให้เว้นการนับหน่วยกิตเพื่อพิจารณาวิชาเรียนครบตามโครงสร้างของหลักสูตรที่กำลังศึกษาอยู่ ยกเว้นได้รับอนุมัติจากคณบดีที่รายวิชานั้นสังกัดอยู่

ข้อ 40 การนับจำนวนหน่วยกิตสะสมของนักศึกษาตามโครงสร้างของหลักสูตรให้นับเฉพาะหน่วยกิต ของรายวิชาที่ได้รับการประเมินผลการเรียนว่าผ่านเท่านั้น

ข้อ 41 ค่าระดับคะแนนเฉลี่ยเฉพาะรายภาคการศึกษาให้คำนวณจากผลการศึกษาของนักศึกษาในภาคการศึกษานั้น โดยเอาผลรวมของผลคูณของจำนวนหน่วยกิตกับค่าระดับคะแนนของแต่ละรายวิชาเป็นตัวตั้ง และหารด้วยจำนวนหน่วยกิตของภาคการศึกษานั้น การคำนวณดังกล่าวให้ตั้งหารถึงทศนิยม 2 ตำแหน่งโดยไม่ปัดเศษ

ข้อ 42 ค่าระดับคะแนนเฉลี่ยสะสมให้คำนวณจากผลการศึกษาของนักศึกษาตั้งแต่เริ่มเข้าศึกษาจนถึงภาคการศึกษาสุดท้าย โดยเอาผลรวมของผลคูณของจำนวนหน่วยกิตกับค่าระดับคะแนนของแต่ละรายวิชาที่ศึกษาทั้งหมดเป็นตัวตั้งและหารด้วยจำนวนหน่วยกิตทั้งหมด การคำนวณดังกล่าวให้ตั้งหารถึงทศนิยม 2 ตำแหน่งโดยไม่ปัดเศษ

ข้อ 43 รายวิชาที่ได้ผลการศึกษาเป็น F ให้นำมาคิดค่าระดับคะแนนเฉลี่ยหรือค่าระดับคะแนนเฉลี่ยสะสม

ข้อ 44 ผลการศึกษาระบบไม่มีค่าระดับคะแนน ไม่ต้องนับรวมหน่วยกิตเป็นตัวหารแต่ให้นับหน่วยกิตเพื่อพิจารณาวิชาเรียนครบตามเกณฑ์มาตรฐานหลักสูตร

ข้อ 45 ในภาคการศึกษาใดที่นักศึกษาได้ I ให้คำนวณค่าระดับคะแนนเฉลี่ยรายภาคการศึกษานั้นโดยนับเฉพาะรายวิชาที่ไม่ได้ I เท่านั้น

ข้อ 46 เมื่อนักศึกษาเรียนครบตามโครงสร้างหลักสูตรแล้ว และได้ค่าระดับคะแนนเฉลี่ยสะสมตั้งแต่ 1.80 ขึ้นไป แต่ไม่ถึง 2.00 นักศึกษาสามารถลงทะเบียนเรียนรายวิชาเดิมที่ได้รับผลการศึกษาเป็น D<sup>+</sup> หรือ D หรือเลือกเรียนรายวิชาใหม่เพิ่มเติม เพื่อทำค่าระดับคะแนนเฉลี่ยให้ถึง 2.00 กรณีเป็นการลงทะเบียนเรียนรายวิชาเดิมให้ฝ่ายทะเบียนนำค่าระดับคะแนนทุกรายวิชามาคิดค่าระดับคะแนนเฉลี่ยสะสม และต้องอยู่ในระยะเวลาที่หลักสูตรกำหนด

ข้อ 47 ในกรณีที่มีความจำเป็นอันไม่อาจก้าวล่วงเสียได้ ที่อาจารย์ผู้สอนไม่สามารถประเมินผลการศึกษาได้ ให้มหาวิทยาลัยแต่งตั้งคณะกรรมการเพื่อประเมินผลการศึกษาในรายวิชานั้น

## หมวด 8

### การย้ายคณะ การเปลี่ยนหลักสูตร และการรับโอนนักศึกษา

#### ข้อ 48 การย้ายคณะหรือการเปลี่ยนหลักสูตร

48.1 นักศึกษาที่จะขอย้ายคณะหรือเปลี่ยนหลักสูตรจะต้องศึกษาในคณะหรือหลักสูตรเดิมไม่น้อยกว่า 1 ภาคการศึกษาและมีคะแนนเฉลี่ยไม่น้อยกว่า 2.50 ทั้งนี้ไม่นับภาคการศึกษาที่ลาพักการเรียนหรือถูกสั่งให้พักการเรียนและไม่เคยได้รับอนุมัติให้ย้ายคณะหรือเปลี่ยนหลักสูตรมาก่อน

48.2 ในการยื่นคำร้องขอย้ายคณะหรือเปลี่ยนหลักสูตร นักศึกษาต้องแสดงเหตุผลประกอบ และผ่านการพิจารณา หรือดำเนินการตามที่หลักสูตร หรือมหาวิทยาลัยกำหนด

48.3 การย้ายคณะหรือเปลี่ยนหลักสูตรต้องดำเนินการให้เสร็จสิ้นก่อนการลงทะเบียนเรียนในภาคการศึกษานั้น ๆ

48.4 รายวิชาต่าง ๆ ที่นักศึกษาย้ายคณะ เรียนมา ให้เป็นไปตามหมวดที่ 9 การเทียบโอนผลการเรียนและการยกเว้นการเรียนรายวิชา

48.5 ระยะเวลาเรียน ให้นับตั้งแต่เริ่มเข้าเรียนในคณะหรือหลักสูตรเดิม

48.6 การพิจารณาอนุมัติการขอย้ายให้เป็นไปตามประกาศมหาวิทยาลัย

48.7 นักศึกษาที่ย้ายคณะหรือเปลี่ยนหลักสูตรจะต้องศึกษาในคณะหรือหลักสูตรที่ย้ายไปไม่น้อยกว่า 1 ปีการศึกษาจึงจะขอสำเร็จการศึกษาได้ ทั้งนี้ไม่นับภาคการศึกษาที่ลาพักการเรียนหรือถูกสั่งให้พักการเรียน

48.8 นักศึกษาที่ย้ายคณะหรือเปลี่ยนหลักสูตรต้องชำระค่าธรรมเนียมตามที่มหาวิทยาลัยกำหนด

#### ข้อ 49 การรับโอนนักศึกษาจากสถาบันการศึกษาอื่น

49.1 มหาวิทยาลัยอาจพิจารณารับโอนนักศึกษาจากสถาบันอุดมศึกษาอื่นที่มีวิद्यฐานะเทียบเท่ามหาวิทยาลัยและกำลังศึกษาในหลักสูตรที่มีระดับและมาตรฐานเทียบเคียงได้กับหลักสูตรของมหาวิทยาลัยมาเป็นนักศึกษาได้โดยได้รับความเห็นชอบจากคณะกรรมการประจำหลักสูตรและคณบดี และขออนุมัติจากมหาวิทยาลัย

49.2 คุณสมบัติของนักศึกษาที่จะได้รับการพิจารณารับโอน

49.2.1 มีคุณสมบัติครบถ้วนตามข้อ 22

49.2.2 ไม่เป็นผู้ที่พ้นสภาพนักศึกษาจากสถาบันเดิมด้วยมีกรณีความผิดทางวินัย

49.2.3 ได้ศึกษาอยู่ในสถาบันอุดมศึกษามาแล้วไม่น้อยกว่า 1 ภาคการศึกษาปกติ ทั้งนี้ไม่นับภาคการศึกษาที่ลาพักหรือถูกสั่งให้พักการเรียน และต้องได้ค่าระดับคะแนนเฉลี่ยสะสมตั้งแต่ 2.00 ขึ้นไป

49.2.4 นักศึกษาที่ประสงค์จะโอนมาศึกษาในมหาวิทยาลัย จะต้องส่งใบสมัครถึงมหาวิทยาลัยไม่น้อยกว่า 6 สัปดาห์ ก่อนเปิดภาคการศึกษาที่ประสงค์จะเข้าศึกษานั้นพร้อมกับแนบเอกสารตามที่มหาวิทยาลัยกำหนด

49.2.5 นักศึกษาที่โอนมาต้องมีเวลาศึกษาในมหาวิทยาลัยไม่น้อยกว่า 1 ปีการศึกษา โดยการเทียบโอนผลการเรียนและการยกเว้นการเรียนรายวิชาให้เป็นไปตามหมวด 9 การเทียบโอนผลการเรียนและการยกเว้นการเรียนรายวิชา

## หมวด 9

### การเทียบโอนผลการเรียนและการยกเว้นการเรียนรายวิชา

#### ข้อ 50 ผู้มีสิทธิได้รับการเทียบโอนผลการเรียน ต้องมีคุณสมบัติข้อใดข้อหนึ่ง ดังต่อไปนี้

50.1 กำลังศึกษาอยู่ในหลักสูตรใดหลักสูตรหนึ่งของมหาวิทยาลัยแล้วโอนย้ายคณะหรือเปลี่ยนหลักสูตร

50.2 สำเร็จการศึกษาระดับปริญญาตรีของมหาวิทยาลัยและเข้าศึกษาระดับปริญญาตรีที่ 2

50.3 ผ่านการศึกษาในรายวิชาใดวิชาหนึ่งตามหลักสูตรมหาวิทยาลัย

50.4 เป็นไปตามประกาศของมหาวิทยาลัย

#### ข้อ 51 การพิจารณาเทียบโอนผลการเรียน

51.1 ต้องเป็นรายวิชาที่ศึกษาจากมหาวิทยาลัยซึ่งเป็นส่วนหนึ่งของหลักสูตรที่โอนย้ายคณะหรือเปลี่ยนหลักสูตร โดยนักศึกษาเป็นผู้เลือก

51.2 ต้องเป็นรายวิชาที่มีคำอธิบายรายวิชาเดียวกันหรือสัมพันธ์และเทียบเคียงกันได้

51.3 ต้องไม่ใช่รายวิชาดังต่อไปนี้ สัมมนา ปัญหาพิเศษ เตรียมฝึกประสบการณ์วิชาชีพ ฝึกประสบการณ์วิชาชีพ เตรียมสหกิจศึกษา และสหกิจศึกษา

ข้อ 52 ผู้มีสิทธิได้รับการยกเว้นการเรียนรายวิชา ต้องมีคุณสมบัติข้อใดข้อหนึ่ง ดังต่อไปนี้

52.1 สำเร็จการศึกษาหรือเคยศึกษาในสถาบันอุดมศึกษา

52.2 ผ่านการศึกษาหรืออบรมในรายวิชาใดวิชาหนึ่งตามหลักสูตรมหาวิทยาลัย

52.3 ขอย้ายสถานศึกษามาจากสถาบันอุดมศึกษาอื่น

52.4 ศึกษาจากการศึกษานอกระบบ การศึกษาตามอัธยาศัย การฝึกอาชีพ หรือประสบการณ์ทำงาน และต้องมีความรู้พื้นฐานระดับมัธยมศึกษาตอนปลายหรือเทียบเท่าสำหรับนักศึกษาปริญญาตรี

52.5 สำเร็จการศึกษาระดับปริญญาตรีจากสถาบันอุดมศึกษาและเข้าศึกษาปริญญาตรีใบที่ 2 สามารถยกเว้นการเรียนรายวิชาหมวดวิชาการศึกษาทั่วไป จำนวน 30 หน่วยกิต และต้องเรียนเพิ่มรายวิชาตามประกาศของมหาวิทยาลัย

ข้อ 53 การพิจารณายกเว้นการเรียนรายวิชา

53.1 การเรียนจากมหาวิทยาลัยหรือสถาบันการศึกษา

53.1.1 เป็นรายวิชาหรือกลุ่มรายวิชาในหลักสูตรระดับอุดมศึกษาหรือเทียบเท่าที่สำนักงานคณะกรรมการการอุดมศึกษาหรือหน่วยงานของรัฐที่มีอำนาจตามกฎหมายรับรอง

53.1.2 เป็นรายวิชาหรือกลุ่มรายวิชาที่มีเนื้อหาสาระครอบคลุมไม่น้อยกว่าสามในสี่ของรายวิชาหรือกลุ่มรายวิชาที่ขอยกเว้นการเรียนรายวิชา

53.1.3 เป็นรายวิชาหรือกลุ่มวิชาที่ได้ระดับคะแนนไม่ต่ำกว่า C หรือได้ค่าระดับคะแนน 2.00 หรือเทียบเท่าในรายวิชาที่มีการประเมินผลเป็นค่าระดับ และได้ผลการประเมินผ่านในรายวิชาที่ไม่ประเมินผลเป็นค่าระดับไม่ต่ำกว่า P ทั้งนี้ต้องเป็นไปตามเงื่อนไขของหลักสูตรนั้นกำหนด

53.1.4 จำนวนหน่วยกิตที่ได้รับการยกเว้นการเรียนรายวิชารวมแล้วต้องไม่เกินสามในสี่ของจำนวนหน่วยกิตรวมของหลักสูตรที่กำลังศึกษา

53.1.5 รายวิชาหรือกลุ่มวิชาที่ได้รับการยกเว้นการเรียนรายวิชา ให้บันทึกในใบรายงานผลการเรียนของนักศึกษา โดยใช้อักษร T

53.1.6 ต้องไม่ใช่รายวิชาดังต่อไปนี้ สัมมนา ปัญหาพิเศษ เตรียมฝึกประสบการณ์วิชาชีพ ฝึกประสบการณ์วิชาชีพ เตรียมสหกิจศึกษา และสหกิจศึกษา

53.1.7 ในกรณีที่มหาวิทยาลัยเปิดหลักสูตรใหม่ เทียบโอนนักศึกษาเข้าศึกษาได้ไม่เกินชั้นปี และภาคการศึกษาที่ได้รับอนุญาตให้นักศึกษาเรียนอยู่ ตามหลักสูตรที่ได้รับความเห็นชอบแล้ว

53.1.8 กรณีที่ไม่เป็นไปตามข้อ 53.1.1 – 53.1.7 ให้อยู่ในดุลยพินิจของคณะกรรมการประจำหลักสูตร

53.2 การศึกษานอกระบบ การศึกษาตามอัธยาศัย หรือประสบการณ์ทำงานเข้าสู่การศึกษาในระบบ

53.2.1 การเทียบความรู้จากการศึกษานอกระบบ การศึกษาตามอัธยาศัย ประสบการณ์ทำงาน จะเทียบเป็นรายวิชาหรือกลุ่มวิชาตามหลักสูตรและระดับการศึกษาที่เปิดสอนในมหาวิทยาลัย

53.2.2 การประเมินการเทียบความรู้และการให้หน่วยกิตสำหรับการศึกษานอกระบบ การศึกษาตามอัธยาศัย หรือประสบการณ์ทำงาน เข้าสู่การศึกษาในระบบให้คณะกรรมการประเมินการยกเว้นการเรียนรายวิชาใช้วิธีการอย่างใดอย่างหนึ่งหรือหลายอย่างดังต่อไปนี้ เป็นหลักเกณฑ์ในการประเมิน

(1) การทดสอบมาตรฐาน (Credits from Standardized Tests)

(2) การทดสอบที่คณะ หรือหลักสูตรจัดสอบเอง (Credits from Examination)

(3) การประเมินหรืออบรมที่จัดโดยหน่วยงานต่าง ๆ (Credits from Training)

(4) การเสนอเพิ่มสะสมงาน (Credits from Portfolio)

ผลการประเมินจะต้องเทียบได้ไม่ต่ำกว่าคะแนน C หรือ ค่าระดับคะแนน 2.00 หรือเทียบเท่า สำหรับรายวิชาหรือกลุ่มวิชา จึงจะให้จำนวนหน่วยกิตของรายวิชาหรือกลุ่มวิชานั้น แต่จะไม่ให้ระดับคะแนน และไม่มี การนำมาคิดค่าระดับคะแนน หรือค่าระดับคะแนนเฉลี่ยสะสม

#### 53.2.3 ให้มีการบันทึกผลการเรียนตามวิธีการประเมินดังนี้

(1) หน่วยกิตที่ได้จากการทดสอบมาตรฐาน ให้บันทึกเป็น “CS” (Credits from Standardized Tests)

(2) หน่วยกิตที่ได้จากการทดสอบที่คณะหรือหลักสูตรจัดสอบเองให้บันทึกเป็น “CE”(Credits from Examination)

(3) หน่วยกิตที่ได้จากการประเมินหรืออบรมที่จัดโดยหน่วยงานต่าง ๆ ให้บันทึกเป็น “CT” (Credits from Training)

(4) หน่วยกิตที่ได้จากการเสนอเพิ่มสะสมงาน ให้บันทึกเป็น “CP” (Credits from Portfolio)

53.2.4 นักศึกษาที่ขอยกเว้นการเรียนรายวิชาจะต้องมีเวลาเรียนในมหาวิทยาลัย อย่างน้อย 1 ปีการศึกษา จึงจะมีสิทธิสำเร็จการศึกษา

53.2.5 ให้มหาวิทยาลัยแต่งตั้งคณะกรรมการเทียบโอนผลการเรียนและการยกเว้นการเรียน รายวิชา ประกอบด้วย

(1) คณบดีคณะที่รับผิดชอบการจัดการเรียนการสอนรายวิชาหรือกลุ่มวิชาที่จะขอยกเว้นการเรียนรายวิชาเป็นประธาน

(2) อาจารย์หรือผู้เชี่ยวชาญในหลักสูตรที่จะขอยกเว้นการเรียนรายวิชาจำนวนอย่างน้อยหนึ่งคนแต่ไม่เกินสามคนโดยคำแนะนำของคณบดีตาม (1) เป็นกรรมการ

(3) ประธานคณะกรรมการประจำหลักสูตรของรายวิชาที่จะขอยกเว้นการเรียน รายวิชาเป็นกรรมการและเลขานุการ

เมื่อคณะกรรมการประเมินการยกเว้นการเรียนรายวิชาดำเนินการเสร็จสิ้นแล้ว ให้ รายงานผลการประเมินการยกเว้นการเรียนรายวิชาไปยังสำนักส่งเสริมวิชาการและงานทะเบียนเพื่อเสนอให้ มหาวิทยาลัยอนุมัติต่อไป

#### ข้อ 54 กำหนดเวลาการเทียบโอนผลการเรียนและการยกเว้นการเรียนรายวิชา

นักศึกษาที่ประสงค์จะเทียบโอนผลการเรียนและยกเว้นการเรียนรายวิชาหรือกลุ่มวิชา จะต้องยื่น คำร้องต่อมหาวิทยาลัยภายใน 6 สัปดาห์ นับจากวันเปิดภาคการศึกษาแรกที่เข้าศึกษา เว้นแต่ได้รับอนุมัติจาก อธิการบดี แต่ทั้งนี้ต้องไม่เกิน 2 ภาคการศึกษา โดยมีสิทธิขอเทียบโอนผลการเรียนและยกเว้นการเรียนรายวิชาได้ เพียงครั้งเดียว

ข้อ 55 การนับจำนวนภาคการศึกษาของผู้ที่ได้รับการเทียบโอนผลการเรียนและการยกเว้นการเรียน รายวิชาให้ถือเกณฑ์ดังนี้

55.1 นักศึกษาเรียนแบบเต็มเวลาให้นับจำนวนหน่วยกิต ได้ไม่เกิน 22 หน่วยกิตเป็น 1 ภาคการศึกษา

55.2 นักศึกษาเรียนแบบไม่เต็มเวลาให้นับจำนวนหน่วยกิตได้ไม่เกิน 9 หน่วยกิตเป็น 1 ภาคการศึกษา

ข้อ 56 การเทียบโอนผลการเรียนและการยกเว้นการเรียนรายวิชา ต้องชำระค่าธรรมเนียมตามที่มหาวิทยาลัยกำหนด

#### หมวด 10

##### การลาพักการเรียน การลาออก และการฟื้นฟูสภาพการเป็นนักศึกษา

ข้อ 57 การลาพักการเรียน

57.1 นักศึกษาอาจยื่นคำขอลาพักการเรียนได้ในกรณีต่อไปนี้

57.1.1 ถูกเกณฑ์หรือเรียกระดมพลเข้ารับราชการทหารกองประจำการ

57.1.2 ได้รับทุนแลกเปลี่ยนนักศึกษาระหว่างประเทศหรือทุนอื่นใดที่มหาวิทยาลัย

เห็นสมควรสนับสนุน

57.1.3 เจ็บป่วยจนต้องพักรักษาตัวเป็นเวลานานเกินกว่าร้อยละ 20 ของเวลาเรียนทั้งหมดในภาคการศึกษานั้น โดยมีใบรับรองแพทย์จากสถานพยาบาลของทางราชการหรือสถานพยาบาลของเอกชนตามกฎหมายว่าด้วยสถานพยาบาล

57.1.4 เมื่อนักศึกษามีความจำเป็นส่วนตัวอาจยื่นคำร้องขอลาพักการเรียนได้ถ้าลงทะเบียนเรียนมาแล้วอย่างน้อย 1 ภาคการศึกษา

57.1.5 เหตุผลอื่นตามที่มหาวิทยาลัยเห็นสมควร

57.2 นักศึกษาที่ต้องลาพักการเรียนให้ยื่นคำร้องภายในสัปดาห์ที่ 3 ของภาคการศึกษาที่ลาพักการเรียน โดยการอนุมัติให้ลาพักการเรียนให้เป็นอำนาจของคณบดี

นักศึกษามีสิทธิ์ขอลาพักการเรียนโดยขออนุมัติต่อคณบดีไม่เกิน 1 ภาคการศึกษา ถ้านักศึกษามีความจำเป็นที่จะต้องลาพักการเรียนมากกว่า 1 ภาคการศึกษา หรือเมื่อครบกำหนดพักการเรียนแล้วยังมีความจำเป็นที่จะต้องพักการเรียนต่อไปอีก ให้ยื่นคำร้องขอพักการเรียนใหม่และต้องได้รับอนุมัติจากมหาวิทยาลัย

57.3 ในกรณีที่นักศึกษาได้รับอนุมัติให้ลาพักการเรียนให้นับระยะเวลาที่ลาพักการเรียนเข้ารวมในระยะเวลาการศึกษาด้วย

57.4 นักศึกษาที่ได้รับอนุมัติให้ลาพักการเรียน เมื่อจะกลับเข้าเรียนจะต้องยื่นคำร้องขอกลับเข้าเรียนก่อนวันเปิดภาคการศึกษาไม่น้อยกว่า 2 สัปดาห์ และเมื่อได้รับความเห็นชอบจากคณบดีแล้วจึงจะกลับเข้าเรียนได้

ข้อ 58 นักศึกษาที่ประสงค์จะลาออกจากความเป็นนักศึกษาของมหาวิทยาลัย ให้ยื่นหนังสือลาออก และต้องได้รับอนุมัติจากมหาวิทยาลัยก่อน การลาออกจึงจะสมบูรณ์

ข้อ 59 การฟื้นฟูสภาพการเป็นนักศึกษา

59.1 สำเร็จการศึกษาตามหลักสูตร

59.2 ได้รับอนุมัติให้ลาออก

59.3 ไม่รักษาสภาพนักศึกษาในแต่ละภาคการศึกษา

59.4 ได้ระดับคะแนนรายวิชาเตรียมฝึกประสบการณ์วิชาชีพ รายวิชาฝึกประสบการณ์วิชาชีพ รายวิชาเตรียมสหกิจศึกษา หรือรายวิชาสหกิจศึกษา ต่ำกว่า C เป็นครั้งที่ 2 ยกเว้นนักศึกษาระดับปริญญาตรีที่ประสงค์จะรับวุฒิปริญญาในสาขาเดียวกัน

59.5 ผลการประเมินได้ค่าระดับคะแนนเฉลี่ยสะสมต่ำกว่า 1.60 เมื่อสิ้นปีการศึกษาปกติที่ 1 หรือมีผลการประเมินได้ค่าระดับคะแนนเฉลี่ยสะสมต่ำกว่า 1.80 เมื่อสิ้นปีการศึกษาปกติที่ 2 นับตั้งแต่เริ่มเข้าเรียน และในทุก ๆ ปีการศึกษาปกติถัดไป ยกเว้นนักศึกษาระดับปริญญาตรีที่ประสงค์จะรับวุฒิปริญญาในสาขาเดียวกัน

สำหรับนักศึกษาเรียนแบบไม่เต็มเวลาให้นำภาคฤดูร้อนมารวมเป็นภาคการศึกษาด้วย

ในกรณีที่ภาคการศึกษานั้นมีผลการเรียน "I" ไม่ต้องนำมาคิด ให้คิดค่าระดับคะแนนเฉลี่ยสะสมเฉพาะรายวิชาที่มีค่าระดับคะแนน

59.6 ใช้เวลาการศึกษาเกินระยะเวลาที่กำหนด

59.7 ขาดคุณสมบัติตามข้อ 22 อย่างใดอย่างหนึ่ง

59.8 ตาย

ข้อ 60 นักศึกษาพ้นสภาพการเป็นนักศึกษาอันเนื่องมาจากการไม่รักษาสภาพนักศึกษาสามารถยื่นคำร้อง พร้อมแสดงเหตุผลอันสมควร ขอคืนสภาพการเป็นนักศึกษาต่อมหาวิทยาลัย และเมื่อได้รับอนุมัติแล้วต้องชำระเงิน ค่าธรรมเนียมขอการคืนสภาพการเป็นนักศึกษา และค่าธรรมเนียมการรักษาสภาพการเป็นนักศึกษาตามประกาศของมหาวิทยาลัย

#### หมวด 11

#### การสำเร็จการศึกษา

ข้อ 61 นักศึกษาที่ถือว่าสำเร็จการศึกษาตามหลักสูตร ต้องมีคุณสมบัติครบถ้วนทุกข้อดังนี้

61.1 มีความประพฤติดี

61.2 สอบได้รายวิชาต่าง ๆ ครบตามโครงสร้างของหลักสูตรตามเกณฑ์การประเมินผล

61.3 ได้ค่าระดับคะแนนเฉลี่ยสะสมไม่ต่ำกว่า 2.00

61.4 สอบผ่านการประเมินความรู้และทักษะตามที่มหาวิทยาลัยกำหนด

61.5 ผ่านการเข้าร่วมกิจกรรมตามที่มหาวิทยาลัยกำหนด

61.6 มีเวลาศึกษาในมหาวิทยาลัยตามเกณฑ์มาตรฐานหลักสูตร

ข้อ 62 การขออนุมัติสำเร็จการศึกษา

62.1 ในภาคการศึกษาใดที่นักศึกษาคาดว่าจะสำเร็จการศึกษาให้ยื่นคำร้องขอสำเร็จการศึกษาต่อสำนักส่งเสริมวิชาการและงานทะเบียน โดยมหาวิทยาลัยจะพิจารณานักศึกษาที่ยื่นความจำนงขอสำเร็จการศึกษาที่มีคุณสมบัติตามข้อ 61 และต้องไม่ค้างชำระค่าธรรมเนียมต่าง ๆ ไม่ติดค้างวัสดุสารสนเทศ หรืออยู่ระหว่างถูกลงโทษทางวินัย เพื่อขออนุมัติอนุปริญาหรือปริญญาตรี

62.2 คณะกรรมการวิชาการตรวจสอบคุณสมบัติของนักศึกษาว่าครบถ้วนตามข้อบังคับการจัดการศึกษาระดับอนุปริญาและปริญญาตรี และให้ถือวันที่คณะกรรมการวิชาการตรวจสอบคุณสมบัติว่าครบถ้วนเป็นวันสำเร็จการศึกษา

ในกรณีที่ศึกษาในหลักสูตรระดับปริญญาตรีมาแล้วไม่น้อยกว่า 3 ปี และจำเป็นต้องยุติการศึกษาสามารถยื่นขอสำเร็จการศึกษาในระดับอนุปริญาของแต่ละหลักสูตรตามประกาศของมหาวิทยาลัย โดยศึกษารายวิชาไม่น้อยกว่า 90 หน่วยกิต ประกอบด้วยวิชาศึกษาทั่วไปไม่น้อยกว่า 30 หน่วยกิต วิชาเฉพาะไม่น้อยกว่า 45 หน่วยกิต วิชาเลือกเสรีไม่น้อยกว่า 3 หน่วยกิต และคะแนนเฉลี่ยสะสมไม่น้อยกว่า 2.00 หรือ

กรณีศึกษาในหลักสูตรระดับปริญญาตรีมาแล้วไม่น้อยกว่า 4 ปี สอบได้รายวิชาต่าง ๆ ครบตามโครงสร้างของหลักสูตรและมีคะแนนเฉลี่ยสะสมไม่น้อยกว่า 1.75 สามารถยื่นขอสำเร็จการศึกษาในระดับอนุปริญาของแต่ละหลักสูตรตามประกาศของมหาวิทยาลัย

ข้อ 63 นักศึกษาสำเร็จศึกษาระดับปริญญาตรีและจะได้รับเกียรตินิยม ต้องมีคุณสมบัติดังนี้

63.1 หลักสูตรระดับปริญญาตรี 4 ปี หรือปริญญาตรี 5 ปี เมื่อเรียนครบหลักสูตรแล้วได้ค่าระดับคะแนนเฉลี่ยสะสมไม่น้อยกว่า 3.60 จะได้รับเกียรตินิยมอันดับหนึ่ง และได้ค่าระดับคะแนนเฉลี่ยสะสมไม่น้อยกว่า 3.25 แต่ไม่ถึง 3.60 จะได้รับเกียรตินิยมอันดับสอง

หลักสูตรระดับปริญญาตรี (ต่อเนื่อง) สอบได้ค่าระดับคะแนนเฉลี่ยสะสมจากระดับอนุปริญาหรือเทียบเท่าไม่น้อยกว่า 3.60 และเรียนครบหลักสูตรได้ค่าระดับคะแนนเฉลี่ยสะสมจากการศึกษาในระดับปริญญาตรี (ต่อเนื่อง) ไม่น้อยกว่า 3.60 จะได้รับเกียรตินิยมอันดับหนึ่ง และได้รับระดับค่าคะแนนเฉลี่ยสะสมจากระดับอนุปริญาหรือเทียบเท่าไม่น้อยกว่า 3.25 ขึ้นไป และเรียนครบหลักสูตร ได้ค่าระดับคะแนนเฉลี่ยสะสมจากการศึกษาในระดับปริญญาตรี (ต่อเนื่อง) ไม่น้อยกว่า 3.25 แต่ไม่ถึง 3.60 จะได้รับเกียรตินิยมอันดับสอง

63.2 สอบได้ในรายวิชาใด ๆ ไม่ต่ำกว่า C ตามระบบค่าระดับคะแนนหรือไม่ได้ “NP” ตามระบบ ไม่มีค่าระดับคะแนน

63.3 มีระยะเวลาเรียนดังนี้

63.3.1 หลักสูตรระดับปริญญาตรี 4 ปี สำหรับนักศึกษาเรียนแบบเต็มเวลาใช้เวลาในการศึกษาไม่เกิน 8 ภาคการศึกษาปกติติดต่อกัน และสำหรับนักศึกษาเรียนแบบไม่เต็มเวลาใช้เวลาไม่เกิน 12 ภาคการศึกษาปกติติดต่อกัน ทั้งนี้เป็นไปตามที่มหาวิทยาลัยกำหนด

63.3.2 หลักสูตรระดับปริญญาตรี 5 ปี สำหรับนักศึกษาเรียนแบบเต็มเวลาใช้เวลาในการศึกษาไม่เกิน 10 ภาคการศึกษาปกติติดต่อกัน และสำหรับนักศึกษาเรียนแบบไม่เต็มเวลาใช้เวลาไม่เกิน 15 ภาคการศึกษาปกติติดต่อกัน ทั้งนี้เป็นไปตามที่มหาวิทยาลัยกำหนด

63.3.3 หลักสูตรระดับปริญญาตรี (ต่อเนื่อง) สำหรับนักศึกษาเรียนแบบเต็มเวลาใช้เวลาในการศึกษาไม่เกิน 4 ภาคการศึกษาปกติติดต่อกัน และสำหรับนักศึกษาเรียนแบบไม่เต็มเวลาใช้เวลาไม่เกิน 8 ภาคการศึกษาปกติติดต่อกัน ทั้งนี้เป็นไปตามที่มหาวิทยาลัยกำหนด

63.4 ต้องไม่เคยขอยกเว้นการเรียนรายวิชา ยกเว้นกรณีการเทียบโอนผลการเรียนของมหาวิทยาลัย

63.5 นักศึกษาที่จะได้รับปริญญาเกียรตินิยมจะต้องเป็นผู้มีความประพฤติดี และไม่เคยถูกลงโทษทางวินัยตลอดระยะเวลาที่ศึกษาในมหาวิทยาลัย

ข้อ 64 การให้รางวัลเหรียญทองซึ่งมีรูปร่างลักษณะและขนาดตามที่มหาวิทยาลัยกำหนดสำหรับนักศึกษาที่สำเร็จการศึกษาจะต้องมีคุณสมบัติดังนี้

64.1 ได้เกียรตินิยมอันดับหนึ่งและมีค่าระดับคะแนนเฉลี่ยสะสมไม่ต่ำกว่า 3.75

64.2 ได้ค่าระดับคะแนนเฉลี่ยสะสมสูงสุดในกลุ่มผู้สำเร็จการศึกษาในปีเดียวกันในแต่ละคณะ

#### หมวด 12

#### การควบคุมคุณภาพ

ข้อ 65 ให้มหาวิทยาลัยประเมินการสอนของอาจารย์ผู้สอนอย่างน้อยภาคการศึกษาละ 1 ครั้ง และให้นำผลการประเมินมาใช้ในการพัฒนาคุณภาพการจัดการเรียนการสอน

ข้อ 66 ให้คณะและหลักสูตรมีการวิจัยเพื่อติดตาม และประเมินผลการใช้หลักสูตรอย่างต่อเนื่องภายใน 5 ปี ตามประกาศของมหาวิทยาลัย

ประกาศ ณ วันที่ 24 เดือน พฤศจิกายน พ.ศ. 2557



(นายจรูญ ถาวรจักร์)

นายกสภามหาวิทยาลัยราชภัฏวไลยอลงกรณ์  
ในพระบรมราชูปถัมภ์ จังหวัดปทุมธานี





ข้อบังคับมหาวิทยาลัยราชภัฏวไลยอลงกรณ์ ในพระบรมราชูปถัมภ์ จังหวัดปทุมธานี  
ว่าด้วยการจัดการศึกษาระดับอนุปริญญาและปริญญาตรี (ฉบับที่ 2)  
พ.ศ. 2561

.....

โดยเป็นการแก้ไขเพิ่มเติมข้อบังคับมหาวิทยาลัยราชภัฏวไลยอลงกรณ์ ในพระบรมราชูปถัมภ์ จังหวัดปทุมธานี ว่าด้วยการจัดการศึกษาระดับอนุปริญญาและปริญญาตรี พ.ศ. 2557 เพื่อให้การจัดการศึกษา และการบริหารการศึกษาระดับอนุปริญญา ปริญญาตรี และปริญญาตรี (ต่อเนื่อง) เป็นไปอย่างมีประสิทธิภาพ อาศัยอำนาจตามความในมาตรา 18 (2) และมาตรา 58 แห่งพระราชบัญญัติมหาวิทยาลัยราชภัฏ พ.ศ. 2547 และโดยมติสภามหาวิทยาลัยโดยการประชุมครั้งที่ 10/2561 เมื่อวันที่ 6 กันยายน พ.ศ. 2561 จึงออกข้อบังคับไว้ ดังต่อไปนี้

ข้อ 1 ข้อบังคับนี้เรียกว่า “ข้อบังคับมหาวิทยาลัยราชภัฏวไลยอลงกรณ์ ในพระบรมราชูปถัมภ์ จังหวัดปทุมธานี ว่าด้วยการจัดการศึกษาระดับอนุปริญญา และปริญญาตรี (ฉบับที่ 2) พ.ศ. 2561”

ข้อ 2 ข้อบังคับนี้ให้ใช้บังคับกับนักศึกษาที่เข้าศึกษาตั้งแต่ภาคการศึกษาที่ 1/2561 เป็นต้นไป

ข้อ 3 ให้เพิ่มเติมข้อความใน ข้อ 3 แห่งข้อบังคับมหาวิทยาลัยราชภัฏวไลยอลงกรณ์ ในพระบรมราชูปถัมภ์ จังหวัดปทุมธานี ว่าด้วยการจัดการศึกษาระดับอนุปริญญาและปริญญาตรี พ.ศ. 2557 ดังนี้

“อาจารย์ประจำหลักสูตร” หมายถึง อาจารย์ประจำที่มีคุณวุฒิตรงหรือสัมพันธ์กับสาขาวิชาของหลักสูตรที่เปิดสอน ซึ่งมีหน้าที่สอนและค้นคว้าวิจัยในสาขาวิชาดังกล่าว ทั้งนี้ สามารถเป็นอาจารย์ประจำหลักสูตรหลายหลักสูตรได้ในเวลาเดียวกันแต่ต้องเป็นหลักสูตรที่อาจารย์ผู้นั้นมีคุณวุฒิตรงหรือสัมพันธ์กับสาขาวิชาของหลักสูตร

“อาจารย์ผู้รับผิดชอบหลักสูตร” หมายถึง อาจารย์ประจำหลักสูตรที่มีภาระหน้าที่ในการบริหารและพัฒนาหลักสูตรและการเรียนการสอนตั้งแต่การวางแผน การควบคุมภาพ การติดตามประเมินผล และการพัฒนาหลักสูตร อาจารย์ผู้รับผิดชอบหลักสูตรต้องอยู่ประจำหลักสูตรนั้นตลอดระยะเวลาที่จัดการศึกษา โดยจะเป็นอาจารย์ผู้รับผิดชอบหลักสูตรเกินกว่า 1 หลักสูตรในเวลาเดียวกันไม่ได้ ยกเว้น พหุวิทยาการและสหวิทยาการให้เป็นอาจารย์ผู้รับผิดชอบหลักสูตรได้อีกหนึ่งหลักสูตรและอาจารย์ผู้รับผิดชอบหลักสูตรสามารถซ้ำได้ไม่เกิน 2 คน”

ข้อ 4 ให้ยกเลิกความในข้อ 7 และข้อ 8 แห่งข้อบังคับมหาวิทยาลัยราชภัฏวไลยอลงกรณ์ ในพระบรมราชูปถัมภ์ จังหวัดปทุมธานี ว่าด้วยการจัดการศึกษาระดับอนุปริญญาและปริญญาตรี พ.ศ. 2557

ข้อ 5 ให้เพิ่มเติมข้อความในข้อ 16 เป็นวรรคสอง แห่งข้อบังคับมหาวิทยาลัยราชภัฏวไลยอลงกรณ์ ในพระบรมราชูปถัมภ์ จังหวัดปทุมธานี ว่าด้วยการจัดการศึกษาระดับอนุปริญญาและปริญญาตรี พ.ศ. 2557 ดังนี้

“กรณีที่หลักสูตรใดมีเหตุอันสมควรสภามหาวิทยาลัยอาจกำหนดให้ภาคการศึกษาของหลักสูตรนั้นแตกต่างจากที่กำหนดไว้ในข้อบังคับนี้ได้ ทั้งนี้ต้องไม่ขัดหรือแย้งกับประกาศกระทรวงศึกษาธิการ”

ข้อ 6 ให้ยกเลิกข้อความใน ข้อ 18.12 แห่งข้อบังคับมหาวิทยาลัยราชภัฏวไลยอลงกรณ์ ในพระบรมราชูปถัมภ์ จังหวัดปทุมธานี ว่าด้วยการจัดการศึกษาระดับอนุปริญญาและปริญญาตรี พ.ศ. 2557 โดยใช้ข้อความดังต่อไปนี้แทน

“18.12 การศึกษาหลักสูตรอบรมระยะสั้น (Short Course Curriculum) เป็นการจัดการศึกษาสำหรับกลุ่มบุคคลเพื่อเพิ่มพูนความรู้ ทักษะ และประสบการณ์การเรียนรู้ตามประกาศของมหาวิทยาลัย”

ข้อ 7 ให้เพิ่มข้อ 18.13 แห่งข้อบังคับมหาวิทยาลัยราชภัฏวไลยอลงกรณ์ ในพระบรมราชูปถัมภ์ จังหวัดปทุมธานี ว่าด้วยการจัดการศึกษาระดับอนุปริญญาและปริญญาตรี พ.ศ. 2557 ดังนี้

“ 18.13 การศึกษารูปแบบอื่น ๆ ที่มหาวิทยาลัยเห็นว่าเหมาะสม ตามประกาศของมหาวิทยาลัย”

ข้อ 8 ให้เพิ่มข้อ 23/1 แห่งข้อบังคับมหาวิทยาลัยราชภัฏวไลยอลงกรณ์ ในพระบรมราชูปถัมภ์ จังหวัดปทุมธานี ว่าด้วยการจัดการศึกษาระดับอนุปริญญาและปริญญาตรี พ.ศ. 2557 ดังนี้

“ข้อ 23/1 คุณสมบัติของผู้สมัครเข้าศึกษาหลักสูตรอกระยะสั้น หรือหลักสูตรอื่น ๆ ที่มหาวิทยาลัยกำหนดตามประกาศของมหาวิทยาลัย

- (1) ไม่เคยเป็นผู้มีความประพฤติเสียหายร้ายแรง
- (2) ไม่เป็นคนวิกลจริต ไม่เป็นโรคติดต่อร้ายแรง หรือโรคอื่นซึ่งสังคมรังเกียจ
- (3) มีคุณสมบัติตามที่กำหนดไว้ในหลักสูตรที่จะเข้าศึกษาหรือตามประกาศของ

มหาวิทยาลัย”

ข้อ 9 ให้ยกเลิกข้อความในข้อ 24 แห่งข้อบังคับมหาวิทยาลัยราชภัฏวไลยอลงกรณ์ ในพระบรมราชูปถัมภ์ จังหวัดปทุมธานี ว่าด้วยการจัดการศึกษาระดับอนุปริญญาและปริญญาตรี พ.ศ. 2557 โดยใช้ข้อความดังต่อไปนี้แทน

“ข้อ 24 การขึ้นทะเบียนเป็นนักศึกษา สำหรับการจัดการศึกษาระดับอนุปริญญา ปริญญาตรี และปริญญาตรี (ต่อเนื่อง)

24.1 ผู้ที่ได้คัดเลือกเป็นนักศึกษาต้องมารายงานตัว ส่งหลักฐาน และชำระเงินค่าธรรมเนียมการศึกษาตามที่มหาวิทยาลัยกำหนดจึงจะมีสภาพเป็นนักศึกษา

24.2 ผู้ที่ได้คัดเลือกเป็นนักศึกษาไม่มารายงานตัว ส่งหลักฐาน และชำระเงินค่าธรรมเนียมการศึกษาตามที่มหาวิทยาลัยกำหนด ให้ถือว่าผู้นั้นสละสิทธิ์การเป็นนักศึกษา เว้นแต่จะได้รับอนุมัติจากมหาวิทยาลัย

ข้อ 10 ให้เพิ่มข้อ 24/1 แห่งข้อบังคับมหาวิทยาลัยราชภัฏวไลยอลงกรณ์ ในพระบรมราชูปถัมภ์ จังหวัดปทุมธานี ว่าด้วยการจัดการศึกษาระดับอนุปริญญาและปริญญาตรี พ.ศ. 2557 ดังนี้

“ข้อ 24/1 การขึ้นทะเบียนเป็นนักศึกษา สำหรับหลักสูตรอกระยะสั้น หรือหลักสูตรอื่นๆ ที่มหาวิทยาลัยกำหนดตามประกาศของมหาวิทยาลัย ให้เป็นไปตามประกาศมหาวิทยาลัย”

ข้อ 11 ให้ยกเลิกข้อความในข้อ 25 แห่งข้อบังคับมหาวิทยาลัยราชภัฏวไลยอลงกรณ์ ในพระบรมราชูปถัมภ์ จังหวัดปทุมธานี ว่าด้วยการจัดการศึกษาระดับอนุปริญญาและปริญญาตรี พ.ศ. 2557 โดยใช้ข้อความดังต่อไปนี้แทน

“ข้อ 25 ประเภทนักศึกษา แบ่งออกเป็น 3 ประเภท ได้แก่

25.1 นักศึกษาเต็มเวลา หมายถึง นักศึกษาที่มีการลงทะเบียนเรียนในภาคการศึกษาปกติ ไม่น้อยกว่า 9 หน่วยกิต และไม่เกิน 22 หน่วยกิต และภาคฤดูร้อนไม่เกิน 9 หน่วยกิต

25.2 นักศึกษาไม่เต็มเวลา หมายถึง นักศึกษาที่มีการลงทะเบียนเรียนในภาคการศึกษาปกติและภาคฤดูร้อนไม่เกิน 9 หน่วยกิต

25.3 นักศึกษาตามหลักสูตรอกระยะสั้น หรือหลักสูตรอื่น ๆ ที่มหาวิทยาลัยกำหนดตามประกาศของมหาวิทยาลัย”

ข้อ 12 ให้ยกเลิกข้อความในข้อ 26.3.1 26.3.2 26.3.4 และ 26.3.5 แห่งข้อบังคับมหาวิทยาลัยราชภัฏวไลยอลงกรณ์ ในพระบรมราชูปถัมภ์ จังหวัดปทุมธานี ว่าด้วยการจัดการศึกษาระดับอนุปริญญาและปริญญาตรี พ.ศ. 2557 โดยใช้ข้อความดังต่อไปนี้แทน

“26.3.1 วิชาที่กำหนดไว้ในแผนการศึกษาที่หลักสูตรให้เปิดสอนในภาคฤดูร้อน อาจเป็นรายวิชาที่เคยเรียนมาก่อนและผลการประเมินไม่ผ่าน หรือรายวิชาที่จำเป็นต้องเรียนเพื่อให้ครบโครงสร้างในการสำเร็จการศึกษา

26.3.2 วิชาที่คณะหรือหลักสูตรเปิดสอนในภาคฤดูร้อน นอกเหนือไปจากรายวิชาที่กำหนดไว้ในแผนการศึกษา โดยนักศึกษาสามารถเลือกเรียนเป็นรายวิชาในหมวดวิชาต่าง ๆ ได้

ทั้งนี้กรณีที่มีนักศึกษาลงทะเบียนเรียนน้อยกว่า 10 คน ให้เสนอต่อคณะกรรมการวิชาการพิจารณา”

ข้อ 13 ให้เพิ่มข้อ 26/1 แห่งข้อบังคับมหาวิทยาลัยราชภัฏวไลยอลงกรณ์ ในพระบรมราชูปถัมภ์ จังหวัดปทุมธานี ว่าด้วยการจัดการศึกษาระดับอนุปริญญาและปริญญาตรี พ.ศ. 2557 ดังนี้

“ข้อ 26/1 การลงทะเบียนเรียน สำหรับหลักสูตรอบรมระยะสั้น หรือหลักสูตรอื่น ๆ ที่มหาวิทยาลัยกำหนดตามประกาศของมหาวิทยาลัย ในการลงทะเบียนเป็นนักศึกษาให้เป็นไปตามประกาศมหาวิทยาลัย”

ข้อ 14 ให้ยกเลิกข้อความในข้อ 35 แห่งข้อบังคับมหาวิทยาลัยราชภัฏวไลยอลงกรณ์ ในพระบรมราชูปถัมภ์ จังหวัดปทุมธานี ว่าด้วยการจัดการศึกษาระดับอนุปริญญาและปริญญาตรี พ.ศ. 2557 โดยใช้ข้อความดังต่อไปนี้แทน

“ข้อ 35 การฝึกประสบการณ์วิชาชีพ สหกิจศึกษา หรือการพัฒนาศักยภาพการเป็นผู้ประกอบการใหม่

35.1 นักศึกษาต้องฝึกประสบการณ์วิชาชีพ สหกิจศึกษา หรือการพัฒนาศักยภาพการเป็นผู้ประกอบการใหม่ ตามที่ระบุไว้ในหลักสูตรถ้าผู้ใดปฏิบัติไม่ครบถ้วน ให้ถือว่าการศึกษายังไม่สมบูรณ์

35.2 ในระหว่างการฝึกประสบการณ์วิชาชีพ สหกิจศึกษา หรือการพัฒนาศักยภาพการเป็นผู้ประกอบการใหม่ นักศึกษาจะต้องประพฤติตนตามระเบียบและปฏิบัติตามข้อกำหนดทุกประการหากฝ่าฝืนอาจารย์นิเทศหรือพี่เลี้ยงในหน่วยงานฝึกประสบการณ์วิชาชีพ สหกิจศึกษา หรือการพัฒนาศักยภาพการเป็นผู้ประกอบการใหม่ อาจพิจารณาส่งตัวกลับดำเนินการให้ฝึกประสบการณ์วิชาชีพ สหกิจศึกษาหรือการพัฒนาศักยภาพการเป็นผู้ประกอบการใหม่ อีกครั้ง

35.3 นักศึกษาต้องผ่านรายวิชาการเตรียมฝึกประสบการณ์วิชาชีพ เตรียมสหกิจศึกษา หรือการเตรียมฝึกประสบการณ์วิชาชีพที่มีชื่อเป็นอย่างอื่นก่อน จึงจะสามารถลงทะเบียนรายวิชาฝึกประสบการณ์วิชาชีพ สหกิจศึกษา หรือการพัฒนาศักยภาพการเป็นผู้ประกอบการใหม่ได้”

ข้อ 15 ให้เพิ่มข้อความต่อไปนี้เป็นวรรคสี่ ของข้อ 36.2 แห่งข้อบังคับมหาวิทยาลัยราชภัฏวไลยอลงกรณ์ในพระบรมราชูปถัมภ์ จังหวัดปทุมธานี ว่าด้วยการจัดการศึกษาระดับอนุปริญญาและปริญญาตรี พ.ศ. 2557 ดังนี้

“ กรณีการประเมินผลสำหรับหลักสูตรอบรมระยะสั้น หรือหลักสูตรอื่น ๆ ที่มหาวิทยาลัยกำหนดตามประกาศของมหาวิทยาลัย ในการประเมินผลให้เป็นไปตามประกาศมหาวิทยาลัย”

ข้อ 16 ให้ยกเลิกข้อความในข้อ 37.4.2 แห่งข้อบังคับมหาวิทยาลัยราชภัฏวไลยอลงกรณ์ ในพระบรมราชูปถัมภ์ จังหวัดปทุมธานี ว่าด้วยการจัดการศึกษาระดับอนุปริญญาและปริญญาตรี พ.ศ. 2557 โดยใช้ข้อความดังต่อไปนี้แทน

“37.4.2 กรณีนักศึกษาขาดสอบปลายภาค ให้นักศึกษายื่นคำร้องขอสอบปลายภาคต่อคณบดีที่รายวิชานั้นสังกัด ภายใน 2 สัปดาห์หลังจากเปิดภาคการศึกษาถัดไป เมื่อได้รับอนุญาตจากคณบดีให้สอบปลายภาค ให้คณะที่รายวิชานั้นสังกัด จัดวัน – เวลา และคณะกรรมการคุมสอบ หากไม่มาสอบภายในเวลาที่กำหนด หรือไม่ได้รับอนุญาตให้สอบ อาจารย์ผู้สอนส่งผลการเรียนตามคะแนนที่มีอยู่หากอาจารย์ไม่ส่งผลการเรียนตามกำหนดมหาวิทยาลัยจะเปลี่ยนผลการเรียนเป็น “F”

ข้อ 17 ให้เพิ่มข้อ 46/1 แห่งข้อบังคับมหาวิทยาลัยราชภัฏวไลยอลงกรณ์ ในพระบรมราชูปถัมภ์ จังหวัดปทุมธานี ว่าด้วยการจัดการศึกษาระดับอนุปริญญาและปริญญาตรี พ.ศ. 2557 ดังนี้

“ข้อ 46/1 ให้อาจารย์ผู้สอนส่งผลการเรียนตามประกาศของมหาวิทยาลัย”

ข้อ 18 ให้เพิ่มเติมข้อความในข้อ 61 แห่งข้อบังคับมหาวิทยาลัยราชภัฏวไลยอลงกรณ์ ในพระบรมราชูปถัมภ์ จังหวัดปทุมธานี ว่าด้วยการจัดการศึกษาระดับอนุปริญญาและปริญญาตรี พ.ศ. 2557 ดังนี้

“สำหรับการจัดการศึกษาระดับอนุปริญญา ปริญญาตรี และปริญญาตรี (ต่อเนื่อง)”

ข้อ 19 ให้เพิ่มข้อ 61/1 แห่งข้อบังคับมหาวิทยาลัยราชภัฏวไลยอลงกรณ์ ในพระบรมราชูปถัมภ์ จังหวัดปทุมธานี ว่าด้วยการจัดการศึกษาระดับอนุปริญญาและปริญญาตรี พ.ศ. 2557 ดังนี้

“ข้อ 61/1 นักศึกษาที่ถือว่าสำเร็จการศึกษาตามหลักสูตรอบรมระยะสั้น หรือหลักสูตรอื่นๆ ที่มหาวิทยาลัยกำหนดตามประกาศของมหาวิทยาลัย ในการประเมินผลให้เป็นไปตามประกาศมหาวิทยาลัย”

ข้อ 20 ให้ยกเลิกข้อความในข้อ 63.2 แห่งข้อบังคับมหาวิทยาลัยราชภัฏวไลยอลงกรณ์ ในพระบรมราชูปถัมภ์ จังหวัดปทุมธานี ว่าด้วยการจัดการศึกษาระดับอนุปริญญาและปริญญาตรี พ.ศ. 2557 โดยใช้ข้อความดังต่อไปนี้แทน

“63.2 สอบได้ในรายวิชาใด ๆ ไม่ต่ำกว่า “D” ตามระบบค่าระดับคะแนนหรือไม่ได้ “NP” ตามระบบไม่มีค่าระดับคะแนน”

ข้อ 21 ให้เพิ่มเติมข้อความในข้อ 63.3 แห่งข้อบังคับมหาวิทยาลัยราชภัฏวไลยอลงกรณ์ ในพระบรมราชูปถัมภ์ จังหวัดปทุมธานี ว่าด้วยการจัดการศึกษาระดับอนุปริญญาและปริญญาตรี พ.ศ. 2557 ดังนี้

“ข้อ 63.3.4 การสำเร็จการศึกษาสำหรับหลักสูตรอบรมระยะสั้น หรือหลักสูตรอื่นๆ ที่มหาวิทยาลัยกำหนดตามประกาศของมหาวิทยาลัย ระยะเวลาในการสำเร็จการศึกษาให้เป็นไปตามประกาศมหาวิทยาลัย”

ประกาศ ณ วันที่ 6 กันยายน พ.ศ. 2561



(ศาสตราจารย์ ดร.วิรุณ ตั้งเจริญ)

นายกสภามหาวิทยาลัยราชภัฏวไลยอลงกรณ์

ในพระบรมราชูปถัมภ์ จังหวัดปทุมธานี



ข้อบังคับมหาวิทยาลัยราชภัฏวไลยอลงกรณ์ ในพระบรมราชูปถัมภ์ จังหวัดปทุมธานี  
ว่าด้วยการจัดการศึกษาระดับอนุปริญาและปริญญาตรี (ฉบับที่ 3)  
พ.ศ. 2562

.....  
โดยที่เป็นการแก้ไขเพิ่มเติมข้อบังคับมหาวิทยาลัยราชภัฏวไลยอลงกรณ์ ในพระบรมราชูปถัมภ์ จังหวัดปทุมธานี ว่าด้วยการจัดการศึกษาระดับอนุปริญาและปริญญาตรี พ.ศ. 2557 เพื่อให้การจัดการศึกษาและการบริหารการศึกษาระดับอนุปริญา ปริญญาตรี และปริญญาตรี (ต่อเนื่อง) เป็นไปอย่างมีประสิทธิภาพ อาศัยอำนาจตามความในมาตรา 18 (2) และมาตรา 58 แห่งพระราชบัญญัติมหาวิทยาลัยราชภัฏ พ.ศ. 2547 และโดยมติสภามหาวิทยาลัย ในการประชุมครั้งที่ 12/2562 เมื่อวันที่ 7 พฤศจิกายน พ.ศ. 2562 จึงออกข้อบังคับไว้ดังต่อไปนี้

ข้อ 1 ข้อบังคับนี้เรียกว่า “ข้อบังคับมหาวิทยาลัยราชภัฏวไลยอลงกรณ์ ในพระบรมราชูปถัมภ์ จังหวัดปทุมธานี ว่าด้วยการจัดการศึกษาระดับอนุปริญา และปริญญาตรี (ฉบับที่ 3) พ.ศ. 2562”

ข้อ 2 ข้อบังคับนี้ให้ใช้บังคับกับนักศึกษาที่ยังคงมีสภาพนักศึกษาในวันที่ประกาศฉบับนี้ประกาศใช้ บังคับเป็นต้นไป

ข้อ 3 ให้ยกเลิกความในข้อ 28 แห่งข้อบังคับมหาวิทยาลัยราชภัฏวไลยอลงกรณ์ ในพระบรมราชูปถัมภ์ จังหวัดปทุมธานี ว่าด้วยการจัดการศึกษาระดับอนุปริญาและปริญญาตรี พ.ศ. 2557 โดยใช้ข้อความดังต่อไปนี้แทน

“ข้อ 28 การลงทะเบียนเรียนซ้ำ

28.1 รายวิชาใดที่มีการลงทะเบียนเรียน และมีผลการศึกษาเป็น F หากมีการลงทะเบียนเรียนรายวิชาเดิมนั้นซ้ำครั้งเดียวหรือหลายครั้งให้ใช้ผลการศึกษาที่ได้คะแนนสูงสุดเป็นผลการศึกษาแต่รายวิชาที่มีผลการศึกษาเป็น F จะยังคงปรากฏอยู่ในหลักฐานทางทะเบียนของภาคการศึกษานั้น

28.2 รายวิชาใดที่มีการลงทะเบียนเรียน และผลการศึกษาเป็น D หรือ D+ หากมีการลงทะเบียนเรียนรายวิชาเดิมนั้นซ้ำครั้งเดียวหรือหลายครั้งให้ใช้ผลการศึกษาที่ได้คะแนนสูงสุดเป็นผลการศึกษาแต่รายวิชาที่มีผลคะแนนที่ลงทะเบียนก่อนหน้านั้น จะยังคงปรากฏอยู่ในหลักฐานทางทะเบียนของภาคการศึกษานั้น

ข้อ 4 ให้ยกเลิกความในข้อ 43 ข้อบังคับมหาวิทยาลัยราชภัฏวไลยอลงกรณ์ ในพระบรมราชูปถัมภ์ จังหวัดปทุมธานี ว่าด้วยการจัดการศึกษาระดับอนุปริญาและปริญญาตรี พ.ศ. 2557 โดยใช้ข้อความดังต่อไปนี้แทน

“ 43 รายวิชาที่ได้ผลการศึกษาเป็น “F” ให้เป็นไปตามข้อ 28”

ข้อ 5 ให้ยกเลิกความในข้อ 48.1 แห่งข้อบังคับมหาวิทยาลัยราชภัฏวไลยอลงกรณ์ ในพระบรมราชูปถัมภ์ จังหวัดปทุมธานี ว่าด้วยการจัดการศึกษาระดับอนุปริญาและปริญญาตรี พ.ศ. 2557 โดยใช้ข้อความดังต่อไปนี้แทน

“48.1 นักศึกษาที่จะขอย้ายคณะหรือเปลี่ยนหลักสูตรจะต้องศึกษาในคณะหรือหลักสูตรเดิมไม่น้อยกว่า 1 ภาคการศึกษาและมีคะแนนเฉลี่ยไม่น้อยกว่า 2.00 ทั้งนี้ ไม่นับภาคการศึกษาที่ลาพักการเรียนหรือถูกสั่งให้พักการเรียนและไม่เคยได้รับอนุมัติให้ย้ายคณะหรือเปลี่ยนหลักสูตรมาก่อน หรือแล้วแต่เงื่อนไขของหลักสูตรที่ได้รับโอนย้าย”

ประกาศ ณ วันที่ 7 เดือน พฤศจิกายน พ.ศ. 2562



(ศาสตราจารย์ ดร.วิรุณ ตั้งเจริญ)

นายกสภามหาวิทยาลัยราชภัฏวไลยอลงกรณ์  
ในพระบรมราชูปถัมภ์ จังหวัดปทุมธานี



ข้อบังคับมหาวิทยาลัยราชภัฏวไลยอลงกรณ์ ในพระบรมราชูปถัมภ์ จังหวัดปทุมธานี  
ว่าด้วยการออกหลักฐานแสดงผลการศึกษา  
พ.ศ. 2557

.....  
โดยที่เป็นการสมควรปรับปรุงระเบียบมหาวิทยาลัยราชภัฏวไลยอลงกรณ์ ในพระบรมราชูปถัมภ์ จังหวัดปทุมธานี ว่าด้วยการออกหลักฐานแสดงผลการศึกษา พ.ศ. 2549 เพื่อให้การออกหลักฐานการศึกษาเป็นไปด้วยความเรียบร้อยและถูกต้อง อาศัยอำนาจตามความในมาตรา 18(2) แห่งพระราชบัญญัติมหาวิทยาลัยราชภัฏ พ.ศ. 2547 และโดยมติสภามหาวิทยาลัย ในการประชุมครั้งที่ 12/2557 เมื่อวันที่ 6 พฤศจิกายน พ.ศ. 2557 จึงออกข้อบังคับไว้ดังต่อไปนี้

**ข้อ 1** ข้อบังคับนี้เรียกว่า “ข้อบังคับมหาวิทยาลัยราชภัฏวไลยอลงกรณ์ ในพระบรมราชูปถัมภ์ จังหวัดปทุมธานี ว่าด้วยการออกหลักฐานแสดงผลการศึกษา พ.ศ. 2557”

**ข้อ 2** ข้อบังคับนี้ให้ใช้บังคับตั้งแต่วันถัดจากวันประกาศเป็นต้นไป

**ข้อ 3** ในข้อบังคับนี้

“มหาวิทยาลัย” หมายถึง มหาวิทยาลัยราชภัฏวไลยอลงกรณ์ ในพระบรมราชูปถัมภ์ จังหวัดปทุมธานี

“สำนักส่งเสริมวิชาการและงานทะเบียน” หมายถึง สำนักส่งเสริมวิชาการและงานทะเบียนมหาวิทยาลัยราชภัฏวไลยอลงกรณ์ ในพระบรมราชูปถัมภ์ จังหวัดปทุมธานี

“อธิการบดี” หมายถึง อธิการบดีมหาวิทยาลัยราชภัฏวไลยอลงกรณ์ ในพระบรมราชูปถัมภ์ จังหวัดปทุมธานี

“นายทะเบียน” หมายความว่า ผู้ซึ่งได้รับแต่งตั้งจากมหาวิทยาลัยราชภัฏวไลยอลงกรณ์ ในพระบรมราชูปถัมภ์ จังหวัดปทุมธานี ให้มีหน้าที่รับผิดชอบเกี่ยวกับงานทะเบียนของนักศึกษา

**ข้อ 4** หลักฐานแสดงผลการศึกษาตามข้อบังคับนี้มีดังต่อไปนี้

4.1 ประกาศนียบัตร หรือประกาศนียบัตรบัณฑิต หรือประกาศนียบัตรบัณฑิตชั้นสูงหรืออนุปริญญาบัตร หรือปริญญาบัตร

4.2 วุฒิบัตรหรือเกียรติบัตร

4.3 ใบรับรองการเป็นนักศึกษา

4.4 ใบรายงานผลการศึกษา

4.5 ใบรับรองคุณวุฒิ

4.6 ใบแทนหลักฐานแสดงผลการศึกษา

**ข้อ 5** แบบพิมพ์หลักฐานแสดงผลการศึกษาตามข้อ 4 ให้ใช้แบบพิมพ์ตามที่มหาวิทยาลัยกำหนด

**ข้อ 6** ให้สำนักส่งเสริมวิชาการและงานทะเบียนควบคุมการเก็บรักษาและเบิกจ่ายแบบพิมพ์หลักฐานแสดงผลการศึกษา โดยจัดให้มีบัญชีรับจ่ายเป็นหลักฐานเพื่อตรวจสอบ

**ข้อ 7** ให้นายทะเบียนเป็นผู้รับผิดชอบและดำเนินการออกหลักฐานแสดงผลการศึกษาให้เป็นไปตามข้อบังคับนี้

**ข้อ 8** เมื่อสภามหาวิทยาลัยอนุมัติแล้ว ให้ถือว่าวันที่มหาวิทยาลัยตรวจสอบคุณสมบัติของนักศึกษาว่าครบถ้วนตามข้อบังคับมหาวิทยาลัยว่าด้วยการจัดการศึกษาระดับอนุปริญญาและปริญญาตรี และข้อบังคับว่าด้วยการจัดการศึกษาระดับบัณฑิตศึกษาเสร็จสิ้นเป็นวันที่สำเร็จการศึกษา

**ข้อ 9** การออกประกาศนียบัตร หรือประกาศนียบัตรบัณฑิต หรือประกาศนียบัตรบัณฑิตชั้นสูง หรืออนุปริญญาบัตรหรือปริญญาบัตร

9.1 มหาวิทยาลัยจะออกประกาศนียบัตร หรือประกาศนียบัตรบัณฑิต หรือประกาศนียบัตรบัณฑิตชั้นสูง หรืออนุปริญญาบัตรหรือปริญญาบัตรให้ เมื่อได้รับอนุมัติจากสภามหาวิทยาลัยแล้ว

9.2 ประกาศนียบัตร หรือประกาศนียบัตรบัณฑิต หรือประกาศนียบัตรบัณฑิตชั้นสูง หรืออนุปริญญาบัตรหรือปริญญาบัตรให้ประทับตราครุฑของมหาวิทยาลัย

**ข้อ 10** การออกวุฒิบัตรและเกียรติบัตร

10.1 มหาวิทยาลัยมีอำนาจออกวุฒิบัตรแก่ผู้ที่เข้ารับอบรมหลักสูตรการอบรมที่มหาวิทยาลัยจัดขึ้น และมีเวลาการอบรมอย่างน้อย 6 ชั่วโมง

10.2 มหาวิทยาลัยมีอำนาจออกเกียรติบัตรให้แก่ผู้ที่ทำคุณประโยชน์ ให้แก่มหาวิทยาลัย สังคม และประเทศชาติ

10.3 ให้อธิการบดีและผู้อำนวยการฝึกอบรม ลงนามในวุฒิบัตร และให้อธิการบดีลงนามในเกียรติบัตรพร้อมทั้งประทับตราครุฑของมหาวิทยาลัย

**ข้อ 11** การออกใบรับรองการเป็นนักศึกษา

11.1 มหาวิทยาลัยจะออกใบรับรองการเป็นนักศึกษาให้แก่นักศึกษาที่กำลังศึกษาอยู่หรือศึกษาครบตามหลักสูตรของมหาวิทยาลัย

11.2 ใบรับรองการเป็นนักศึกษาทุกฉบับ ให้นายทะเบียนลงนามพร้อมประทับตรามหาวิทยาลัย

**ข้อ 12** การออกใบรายงานผลการศึกษา

12.1 มหาวิทยาลัยจะออกใบรายงานผลการศึกษาให้แก่ผู้กำลังศึกษาอยู่ โดยให้รายงานผลการศึกษาถึงภาคการศึกษาที่ทราบผลการศึกษาแล้ว

12.2 มหาวิทยาลัยจะออกใบรายงานผลการศึกษาให้แก่ผู้สำเร็จการศึกษา เมื่อได้รับอนุมัติจากสภามหาวิทยาลัยแล้ว

12.3 ใบรายงานผลการศึกษาทุกฉบับ ให้นายทะเบียนและอธิการบดี หรือรองอธิการบดีที่ได้รับมอบหมาย ลงนามและประทับตราครุฑของมหาวิทยาลัย

**ข้อ 13** การออกใบรับรองคุณวุฒิ

13.1 โดยอนุมัติของสภามหาวิทยาลัย มหาวิทยาลัยจะออกใบรับรองคุณวุฒิให้แก่ผู้ที่สภามหาวิทยาลัยได้อนุมัติประกาศนียบัตร หรืออนุปริญญาบัตร หรือปริญญาบัตรแล้ว

13.2 ใบรับรองคุณวุฒิทุกฉบับ ให้นายทะเบียนลงนามประทับรอยถ่ายผู้ขอใบรับรอง และอธิการบดี หรือรองอธิการบดีที่ได้รับมอบหมายลงนามพร้อมกับประทับตราครุฑของมหาวิทยาลัย

**ข้อ 14** การออกใบแทนหลักฐานแสดงผลการศึกษา

14.1 ในกรณีที่ประกาศนียบัตร ประกาศนียบัตรบัณฑิต ประกาศนียบัตรบัณฑิตชั้นสูง อนุปริญญาบัตรหรือปริญญาบัตรสูญหายหรือชำรุด จนใช้การไม่ได้ให้มหาวิทยาลัยพิจารณาออกใบทดแทนให้ตามความเห็นสมควร

14.2 ในกรณีที่ใบรายงานผลการศึกษาดั้งเดิมของมหาวิทยาลัยสูญหายหรือชำรุดจนไม่สามารถจะออกใบรายงานผลการศึกษาได้ ถ้าผู้ขอหรือมหาวิทยาลัยมีหลักฐานอื่น แสดงผลการศึกษาซึ่งอธิการบดีพิจารณาเห็นว่าเป็นหลักฐานที่เชื่อถือได้ ให้มหาวิทยาลัยออกใบแทนโดยไม่ต้องลงรายละเอียดผลการศึกษาแต่ให้ผู้ขอใบสำคัญดังกล่าว หมายเหตุไว้ด้วยว่าหลักฐานแสดงผลการศึกษาสูญหาย



14.3 กรณีที่ยังไม่ได้รับพระราชทานปริญญาบัตร ถ้ามีความจำเป็นต้องใช้ปริญญาบัตรให้มหาวิทยาลัยออกใบแทนปริญญาบัตร

14.4 ใบแทนทุกฉบับให้นายทะเบียน และอธิการบดีหรือผู้ที่อธิการบดีมอบหมายลงนามและประทับตราครุฑของมหาวิทยาลัย

**ข้อ 15** การออกหลักฐานแสดงผลการศึกษาตามข้อ 4.1 ข้อ 4.3 ข้อ 4.4 ข้อ 4.5 และข้อ 4.6 ให้เรียกเก็บค่าธรรมเนียม ดังนี้

15.1 ระดับประกาศนียบัตร ประกาศนียบัตรบัณฑิต ประกาศนียบัตรบัณฑิตชั้นสูง และใบรับรองการเป็นนักศึกษา ชุดละ 100 บาท

15.2 ระดับอนุปริญญาหรือปริญญาตรี ชุดละ 100 บาท

15.3 ระดับปริญญาโท ชุดละ 300 บาท

15.4 ระดับปริญญาเอก ชุดละ 500 บาท

การออกหลักฐานแสดงผลการศึกษาตามข้อ 4.3 และข้อ 4.4 ครั้งแรกไม่เก็บค่าธรรมเนียม

**ข้อ 16** ผู้สำเร็จการศึกษาต้องขอรับหลักฐานประกาศนียบัตร ประกาศนียบัตรบัณฑิต ประกาศนียบัตรบัณฑิตชั้นสูง อนุปริญญาบัตรหรือปริญญาบัตร ภายในกำหนด 3 เดือนนับจากวันที่มหาวิทยาลัยกำหนด หากพ้นกำหนดดังกล่าวต้องเสียค่าเก็บรักษา จำนวน 100 บาท

**ข้อ 17** ให้อธิการบดีรักษาการให้เป็นไปตามข้อบังคับนี้ และให้มีอำนาจออกระเบียบ ประกาศ หรือคำสั่งเพื่อปฏิบัติตามข้อบังคับนี้

ในกรณีที่มีปัญหาเกี่ยวกับการปฏิบัติตามข้อบังคับนี้ ให้อธิการบดีเป็นผู้มีอำนาจตีความและวินิจฉัยชี้ขาด

ประกาศ ณ วันที่ 24 เดือน พฤศจิกายน พ.ศ. 2557



(นายจรูญ ถาวรจักร์)

นายกสภามหาวิทยาลัยราชภัฏวไลยอลงกรณ์  
ในพระบรมราชูปถัมภ์ จังหวัดปทุมธานี



ประกาศมหาวิทยาลัยราชภัฏวไลยอลงกรณ์ ในพระบรมราชูปถัมภ์ จังหวัดปทุมธานี  
เรื่อง กำหนดอัตราค่าธรรมเนียมเรียกเก็บสำหรับการจัดการศึกษา ระดับปริญญาตรี

.....  
โดยที่เป็นการสมควรปรับปรุงประกาศมหาวิทยาลัยราชภัฏวไลยอลงกรณ์ ในพระบรมราชูปถัมภ์ จังหวัดปทุมธานี เรื่อง กำหนดอัตราค่าธรรมเนียมเรียกเก็บสำหรับการจัดการศึกษา ระดับปริญญาตรี อาศัยอำนาจตามความในข้อ 6 แห่งระเบียบมหาวิทยาลัยราชภัฏวไลยอลงกรณ์ ในพระบรมราชูปถัมภ์ จังหวัดปทุมธานี ว่าด้วยการรับและจ่ายเงินเพื่อจัดการศึกษาระดับปริญญาตรี และปริญญาตรี(ต่อเนื่อง) พ.ศ. 2552 และโดยความเห็นชอบของสภามหาวิทยาลัยในคราวประชุม ครั้งที่ 8/2557 เมื่อวันที่ 3 กรกฎาคม 2557 อธิการบดีจึงออกประกาศไว้ดังต่อไปนี้

ข้อ 1 ประกาศนี้เรียกว่า ประกาศมหาวิทยาลัยราชภัฏวไลยอลงกรณ์ ในพระบรมราชูปถัมภ์ จังหวัดปทุมธานี เรื่อง กำหนดอัตราค่าธรรมเนียมเรียกเก็บสำหรับการจัดการศึกษา ระดับปริญญาตรี

ข้อ 2 ประกาศนี้ให้ใช้บังคับกับนักศึกษาที่เข้าศึกษาตั้งแต่ ปีการศึกษา 2558 และนักศึกษาที่เข้าศึกษาตั้งแต่ปีการศึกษา 2557 ตามหลักสูตรหรือสาขาวิชาตามบัญชีแนบท้ายประกาศนี้

ข้อ 3 ค่าธรรมเนียมแรกเข้าที่เรียกเก็บครั้งเดียวเมื่อขึ้นทะเบียนเป็นนักศึกษา จำนวน 1,500 บาท

ข้อ 4 ค่าธรรมเนียมการศึกษาและค่าลงทะเบียนเหมาจ่ายที่เรียกเก็บเป็นรายภาคการศึกษา มีดังนี้

4.1 ค่าธรรมเนียมการศึกษาสำหรับนักศึกษาไทย 2,000 บาท

4.2 ค่าธรรมเนียมการศึกษาสำหรับนักศึกษาที่ไม่ได้ถือสัญชาติไทย 10,000 บาท

4.3 ค่าลงทะเบียนเหมาจ่ายทุกหลักสูตร 5,000 บาท

4.4 ค่าธรรมเนียมสำหรับบุคคลภายนอกอื่นที่ประสงค์มาเรียนร่วมกับมหาวิทยาลัยเป็นรายวิชาให้ชำระค่าธรรมเนียม ดังนี้

4.4.1 ค่าธรรมเนียมการศึกษา

(1) บุคคลภายนอกที่มีสัญชาติไทย 1,000 บาท

(2) บุคคลภายนอกที่ไม่ได้ถือสัญชาติไทย 3,000 บาท

4.4.2 ค่าลงทะเบียนรายวิชา

(1) รายวิชาในหมวดวิชาศึกษาทั่วไป และรายวิชาในมหาวิทยาลัยทุกหลักสูตรที่ไม่ใช่หลักสูตรภาษาอังกฤษ หรือหลักสูตรนานาชาติ ให้คิดค่าธรรมเนียมหน่วยกิตละ 300 บาท

(2) รายวิชาในหลักสูตรที่เป็นหลักสูตรภาษาอังกฤษ หรือหลักสูตรนานาชาติ ให้คิดค่าธรรมเนียมหน่วยกิตละ 600 บาท

4.5 ค่าธรรมเนียมสาขาวิชา

4.5.1 สาขาวิชาในคณะครุศาสตร์ กำหนดค่าธรรมเนียมดังต่อไปนี้

(1) สาขาวิชาในคณะครุศาสตร์ทุกสาขาวิชาที่เป็น หลักสูตรปกติ 3,000 บาท

(2) สาขาวิชาในคณะครุศาสตร์ทุกสาขาวิชาที่เป็นหลักสูตรภาษาอังกฤษ หรือหลักสูตรนานาชาติ 15,000 บาท

(3) สาขาการสอนภาษาจีน 15,000 บาท

4.5.2 สาขาวิชาในคณะมนุษยศาสตร์และสังคมศาสตร์ กำหนดค่าธรรมเนียมดังต่อไปนี้

(1) สาขาวิชาในคณะมนุษยศาสตร์และสังคมศาสตร์ ทุกสาขาวิชาที่เป็นหลักสูตรปกติ 3,000 บาท ยกเว้นสาขาวิชานิติศาสตร์ 7,000 บาท สาขาวิชาศิลปกรรม 4,000 บาท สาขาวิชาดนตรีสากล 4,000 บาท

(2) สาขาวิชาในคณะมนุษยศาสตร์และสังคมศาสตร์ ทุกสาขาวิชาที่เป็นหลักสูตร ภาษาอังกฤษ หรือนานาชาติ 15,000 บาท ยกเว้นหลักสูตรภาษาอังกฤษเพื่อการสื่อสารนานาชาติ 13,000 บาท

4.5.3 สาขาวิชาในคณะวิทยาการจัดการ กำหนดค่าธรรมเนียมดังนี้

(1) สาขาวิชาในคณะวิทยาการจัดการ ทุกสาขาวิชาที่เป็น หลักสูตรปกติ 3,000 บาท ยกเว้น สาขาวิชานิติศาสตร์ 8,000 บาท และการจัดการท่องเที่ยว 8,000 บาท

(2) สาขาวิชาในคณะวิทยาการจัดการ ทุกสาขาวิชาที่เป็น หลักสูตรภาษาอังกฤษ หรือ หลักสูตรนานาชาติ 15,000 บาท

(3) สาขาวิชาที่มีการจัดการศึกษาในลักษณะพิเศษ หรือโครงการพิเศษ เช่น โครงการสำหรับผู้บริหาร 13,000 บาท

4.5.4 สาขาวิชาในคณะวิทยาศาสตร์และเทคโนโลยี กำหนดค่าธรรมเนียมดังนี้

(1) สาขาวิชาในคณะวิทยาศาสตร์และเทคโนโลยี ทุกสาขาวิชาที่เป็นหลักสูตรปกติ 5,000 บาท ยกเว้นสาขาวิชาสาธารณสุขศาสตร์ สาขาวิชาการจัดการสถานพยาบาล และสาขาวิชาโภชนาการและการกำหนดอาหาร 8,000 บาท

(2) สาขาวิชาในคณะวิทยาศาสตร์และเทคโนโลยี ทุกสาขาวิชาที่เป็น หลักสูตรนานาชาติ 15,000 บาท

4.5.5 สาขาวิชาในคณะเทคโนโลยีการเกษตร กำหนดค่าธรรมเนียมดังนี้

(1) สาขาวิชาในคณะเทคโนโลยีการเกษตร ทุกสาขาวิชาที่เป็นหลักสูตรปกติ 5,000 บาท

(2) สาขาวิชาในคณะเทคโนโลยีการเกษตร ทุกสาขาวิชาที่เป็น หลักสูตรนานาชาติ 15,000 บาท

4.5.6 สาขาวิชาในคณะเทคโนโลยีอุตสาหกรรม กำหนดค่าธรรมเนียมดังนี้

(1) สาขาวิชาในคณะเทคโนโลยีอุตสาหกรรม ทุกสาขาวิชาที่เป็นหลักสูตรปกติ 5,000 บาท

(2) สาขาวิชาในคณะเทคโนโลยีอุตสาหกรรม ทุกสาขาวิชาที่เป็น หลักสูตรภาษาอังกฤษ หรือ หลักสูตรนานาชาติ 15,000 บาท

4.5.7 สาขาวิชาในวิทยาลัยนวัตกรรมการจัดการ ทุกสาขาวิชาที่เป็นหลักสูตรภาษาอังกฤษ หรือ หลักสูตรนานาชาติ 23,000 บาท

ข้อ 5 ค่าธรรมเนียมอื่นที่เรียกเก็บเฉพาะกรณี

5.1 ค่าปรับการชำระค่าธรรมเนียมการศึกษา และค่าลงทะเบียนเหมาจ่ายต่ำกว่ากำหนดวันละ 20 บาท แต่ไม่เกิน 1,500 บาท

5.2 ค่ารักษาสภาพการเป็นนักศึกษา ภาคการศึกษาละ 1,500 บาท

5.3 ค่าขอคืนสภาพการเป็นนักศึกษาจากการพ้นสภาพการเป็นนักศึกษา ภาคการศึกษาละ 1,500 บาท

5.4 ค่ากิจกรรมการส่งเสริมและเรียนรู้ศิลปวัฒนธรรมไทย สำหรับนักศึกษาที่ไม่ได้ถือสัญชาติไทย หลักสูตรการจัดการธุรกิจการบิน (นานาชาติ) ภาคการศึกษาละ 12,000 บาท

ข้อ 6 นักศึกษาที่ไม่สำเร็จการศึกษาตามแผนการเรียนที่มหาวิทยาลัยกำหนด และการลงทะเบียนภาคฤดูร้อนให้ชำระค่าธรรมเนียม ดังนี้

6.1 ค่าธรรมเนียมการศึกษาสำหรับนักศึกษาไทย 1,000 บาท

6.2 ค่าธรรมเนียมการศึกษาสำหรับนักศึกษาที่ไม่ได้ถือสัญชาติไทย 5,000 บาท

6.3 ค่าลงทะเบียนเหมาจ่าย 2,500 บาท

6.4 ค่าธรรมเนียมสาขา ให้ชำระครึ่งหนึ่งของค่าธรรมเนียมสาขาแต่ละหลักสูตร

6.5 ค่าธรรมเนียมสาขาวิชาทุกสาขาวิชาสำหรับหลักสูตรภาษาอังกฤษและหลักสูตรนานาชาติ

5,000 บาท

ข้อ 7 ให้อธิการบดีรักษาการตามประกาศนี้ ในกรณีที่มีปัญหาเกี่ยวกับการปฏิบัติตามประกาศนี้ ให้นำเสนอต่อคณะกรรมการบริหารมหาวิทยาลัยเพื่อให้ข้อเสนอแนะแก่อธิการบดี และอธิการบดีเป็นผู้วินิจฉัยชี้ขาด

ประกาศ ณ วันที่ 5 กรกฎาคม พ.ศ. 2557



(รองศาสตราจารย์ ดร.สมบัติ คชสิทธิ์)

อธิการบดีมหาวิทยาลัยราชภัฏวไลยอลงกรณ์

ในพระบรมราชูปถัมภ์ จังหวัดปทุมธานี

บัญชีรายชื่อหลักสูตร/สาขาวิชา ตามข้อ 2 แนบท้ายประกาศประกาศ  
มหาวิทยาลัยราชภัฏวไลยอลงกรณ์ ในพระบรมราชูปถัมภ์ จังหวัดปทุมธานี  
เรื่อง กำหนดอัตราค่าธรรมเนียมเรียกเก็บสำหรับการจัดการศึกษา ระดับปริญญาตรี พ.ศ. 2557

ลำดับที่	ชื่อหลักสูตร/สาขาวิชา
1	หลักสูตรสาธารณสุขบัณฑิต สาขาวิชาการจัดการสถานพยาบาล
2	หลักสูตรวิทยาศาสตรบัณฑิต สาขาวิชาโภชนาการและการกำหนดอาหาร
3	หลักสูตรศิลปศาสตรบัณฑิต สาขาวิชาภาษาอังกฤษเพื่อการสื่อสารนานาชาติ (หลักสูตรนานาชาติ)
4	หลักสูตรครุศาสตรบัณฑิต สาขาวิชาภาษาไทย
5	หลักสูตรครุศาสตรบัณฑิต สาขาวิชาการสอนภาษาจีน
6	หลักสูตรครุศาสตรบัณฑิต สาขาวิชาคณิตศาสตร์ (หลักสูตรภาษาอังกฤษ)
7	หลักสูตรครุศาสตรบัณฑิต สาขาวิชาวิทยาศาสตร์ทั่วไป (หลักสูตรภาษาอังกฤษ)



ประกาศมหาวิทยาลัยราชภัฏวไลยอลงกรณ์ ในพระบรมราชูปถัมภ์ จังหวัดปทุมธานี  
เรื่อง กำหนดอัตราค่าธรรมเนียมการเทียบโอนผลการเรียนและการยกเว้นการเรียนรายวิชา  
พ.ศ. 2558

.....  
เพื่อให้การเก็บค่าธรรมเนียมการเทียบโอนผลการเรียนและการยกเว้นการเรียนรายวิชาเหมาะสมอาศัยอำนาจตามความในมาตรา 18 (2) แห่งพระราชบัญญัติมหาวิทยาลัยราชภัฏ พ.ศ. 2547 ประกอบกับข้อ 4 และข้อ 8 ของระเบียบมหาวิทยาลัยราชภัฏวไลยอลงกรณ์ ในพระบรมราชูปถัมภ์ จังหวัดปทุมธานี ว่าด้วยการเงินและทรัพย์สินของมหาวิทยาลัย พ.ศ. 2549 และโดยมติสภามหาวิทยาลัยในคราวประชุมครั้งที่ 6/2558 เมื่อวันที่ 4 มิถุนายน 2558 จึงออกประกาศไว้ดังต่อไปนี้

ข้อ 1 ประกาศนี้เรียกว่า “ประกาศมหาวิทยาลัยราชภัฏวไลยอลงกรณ์ ในพระบรมราชูปถัมภ์ จังหวัดปทุมธานี เรื่อง กำหนดอัตราค่าธรรมเนียมการเทียบโอนผลการเรียนและการยกเว้นการเรียนรายวิชา พ.ศ. 2558

ข้อ 2 ประกาศนี้ให้ใช้บังคับตั้งแต่วันนี้เป็นต้นไป

ข้อ 3 การเทียบโอนผลการเรียนและการยกเว้นการเรียนรายวิชา ตามข้อบังคับมหาวิทยาลัยราชภัฏวไลยอลงกรณ์ ในพระบรมราชูปถัมภ์ จังหวัดปทุมธานี ว่าด้วยการจัดการศึกษาระดับอนุปริญญาและปริญญาตรี พ.ศ. 2551 และตามข้อบังคับมหาวิทยาลัยราชภัฏวไลยอลงกรณ์ ในพระบรมราชูปถัมภ์ จังหวัดปทุมธานี ว่าด้วยการจัดการศึกษาระดับอนุปริญญาและปริญญาตรี พ.ศ. 2557 ให้เก็บค่าธรรมเนียม หน่วยกิตละ 100 บาท

ข้อ 4 ให้อธิการบดีรักษาการให้เป็นไปตามประกาศนี้และกรณีที่มีปัญหาเกี่ยวกับการใช้ประกาศนี้ ให้อธิการบดีเป็นผู้วินิจฉัยชี้ขาด

ประกาศ ณ วันที่ 5 มิถุนายน พ.ศ. 2558

(รองศาสตราจารย์ ดร.สมบัติ คชสิทธิ์)  
อธิการบดีมหาวิทยาลัยราชภัฏวไลยอลงกรณ์  
ในพระบรมราชูปถัมภ์ จังหวัดปทุมธานี



ประกาศมหาวิทยาลัยราชภัฏวไลยอลงกรณ์ ในพระบรมราชูปถัมภ์  
เรื่อง การเก็บเงินค่าบำรุงหอพักนักศึกษา และค่าธรรมเนียมหอพักนักศึกษา (เพิ่มเติม)  
พ.ศ. 2555

.....

โดยที่เป็นการสมควรให้มีระเบียบว่าด้วยการเก็บเงินค่าบำรุงหอพัก ค่าบริการหอพักและค่าธรรมเนียมหอพัก อาศัยอำนาจตามความในข้อ 4 และข้อ 8 แห่งระเบียบมหาวิทยาลัยราชภัฏวไลยอลงกรณ์ ในพระบรมราชูปถัมภ์ ว่าด้วย การเงินและทรัพย์สินของมหาวิทยาลัย พ.ศ. 2549 มหาวิทยาลัย จึงประกาศหลักเกณฑ์การเก็บเงินค่าบำรุงหอพักนักศึกษา ค่าบริการหอพักและค่าธรรมเนียมหอพักในหอพักนักศึกษาไว้ดังนี้

ข้อ 1 ประกาศนี้เรียกว่า “ประกาศมหาวิทยาลัยราชภัฏวไลยอลงกรณ์ ในพระบรมราชูปถัมภ์ว่าด้วยการเก็บเงินค่าบำรุงหอพัก ค่าบริการหอพักและค่าธรรมเนียมหอพัก พ.ศ. 2555”

ข้อ 2 ในประกาศนี้

“หอพัก” หมายความว่า หอพักนักศึกษาของมหาวิทยาลัย

“ค่าบำรุงหอพัก” หมายความว่า เงินซึ่งได้รับชำระเพื่อให้ได้สิทธิในการเข้าอยู่ภายในหอพักมหาวิทยาลัยราชภัฏวไลยอลงกรณ์ ในพระบรมราชูปถัมภ์ โดยกำหนดจ่ายเป็นภาคการศึกษาในปีการศึกษานั้น ๆ ชำระเงินค่าบำรุงหอพักได้ที่ฝ่ายการเงิน

“ค่าธรรมเนียมหอพัก” หมายความว่า เงินที่มหาวิทยาลัยเรียกเก็บจากบุคคลภายนอกเมื่อบุคคลภายนอกเข้าพักในหอพัก ชำระเงินค่าธรรมเนียมหอพักได้ที่ฝ่ายการเงิน

“นักศึกษา” หมายความว่า นักศึกษาของมหาวิทยาลัยราชภัฏวไลยอลงกรณ์ ในพระบรมราชูปถัมภ์ ที่มหาวิทยาลัยอนุญาตให้เข้าอยู่ในหอพัก

“บุคคลภายนอก” หมายความว่า นักเรียน นักศึกษาและบุคคลที่ไม่ใช่นักศึกษา มหาวิทยาลัยราชภัฏวไลยอลงกรณ์ ในพระบรมราชูปถัมภ์ ที่มหาวิทยาลัยอนุญาตให้เข้าพักในหอพัก

ข้อ 3 นักศึกษาที่เข้าอยู่ในหอพักของมหาวิทยาลัย จะต้องชำระเงินค่าบำรุงหอพักตามที่มหาวิทยาลัยเรียกเก็บในอัตราห้องละ 12,000 บาท ต่อภาคเรียน

ข้อ 4 นักศึกษาที่เข้าอยู่ในหอพักของมหาวิทยาลัยฯ จะต้องชำระค่าประกันของเสียหายคนละ 1,000 บาท และค่าประกันกุญแจคนละ 100 บาท

ข้อ 5 นักเรียน นักศึกษาและบุคคลภายนอกที่เข้าพักในหอพักของมหาวิทยาลัยฯ จะต้องชำระเงินค่าธรรมเนียมหอพักในอัตรา คนละ 200 บาท/วัน (รวมค่าซักผ้าปูที่นอน, ปลอกหมอนและผ้าห่ม)

ข้อ 6 นักเรียน นักศึกษาและบุคคลภายนอกที่เข้าพักจะต้องปฏิบัติตามประกาศของมหาวิทยาลัย

ข้อ 7 ให้ใช้ประกาศนี้ตั้งแต่วันเปิดภาคเรียนที่ 1 ปีการศึกษา 2555 เป็นต้นไป

ข้อ 8 ในกรณีที่เกิดปัญหาจากการใช้ประกาศนี้ ให้ประธานคณะกรรมการดำเนินงานสำนักสิทธิประโยชน์เป็นผู้รับผิดชอบชี้ขาด

ประกาศ ณ วันที่ 19 เมษายน พ.ศ. 2555

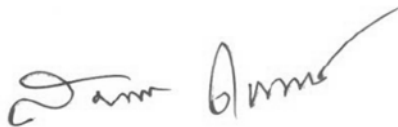

(รองศาสตราจารย์ ดร.สมบัติ คชสิทธิ์)

อธิการบดีมหาวิทยาลัยราชภัฏวไลยอลงกรณ์ ในพระบรมราชูปถัมภ์





ประกาศมหาวิทยาลัยราชภัฏวไลยอลงกรณ์ ในพระบรมราชูปถัมภ์  
เรื่อง การคืนเงินค่าประกันหอพักนักศึกษา (เพิ่มเติม)  
พ.ศ. 2555

.....  
เพื่อให้การบริหารจัดการหอพักนักศึกษา ด้านการคืนเงินค่าประกันหอพัก มหาวิทยาลัยราชภัฏวไลยอลงกรณ์ ในพระบรมราชูปถัมภ์ มีประสิทธิภาพ และเป็นไปตามนโยบายการเข้าพักของมหาวิทยาลัย สำนักสิทธิประโยชน์ จึงกำหนดแนวปฏิบัติและเงื่อนไขในการคืนเงิน ค่าบำรุงหอพักนักศึกษาและค่าประกันหอพัก ดังนี้

1. ค่าบำรุงหอพัก หมายความว่า เงินซึ่งได้รับชำระเพื่อให้ได้สิทธิในการเข้าอยู่อาศัยในหอพักมหาวิทยาลัยราชภัฏวไลยอลงกรณ์ ในพระบรมราชูปถัมภ์ โดยกำหนดจ่ายเป็นภาคการศึกษาในปีการศึกษานั้น ๆ นักศึกษาหอพักชำระค่าบำรุงหอพักได้ที่ฝ่ายการเงิน
2. ค่าประกันหอพัก หมายความว่า เงินซึ่งได้รับชำระเพื่อเป็นการประกันความเสียหายในทรัพย์สินของหอพักซึ่งนักศึกษาได้เข้าพักและใช้ประโยชน์จากทรัพย์สินนั้น ๆ รวมทั้งค่าประกันกุญแจ นักศึกษาหอพักชำระค่าประกันหอพักได้ที่ฝ่ายการเงิน
3. มหาวิทยาลัยจะคืนเงินค่าประกันหอพัก เฉพาะกรณีที่นักศึกษาไม่กระทำความเสียหายในทรัพย์สินของหอพัก ซึ่งนักศึกษาได้เข้าพักและใช้ประโยชน์จากทรัพย์สินนั้น ๆ นักศึกษาหอพักรับเงินค่าประกันหอพักคืนได้ที่ฝ่ายการเงิน
4. มหาวิทยาลัยจะไม่คืนเงินค่าประกันหอพักนักศึกษา ในกรณีที่นักศึกษาได้รับสิทธิให้เข้าพักในหอพักของมหาวิทยาลัยแล้ว และภายหลังนักศึกษาได้ทำให้เกิดความเสียหายในทรัพย์สินของหอพักซึ่งนักศึกษาได้เข้าพักและใช้ประโยชน์จากทรัพย์สินนั้น ๆ ตามมูลค่าของทรัพย์สินนั้น
5. การได้รับสิทธิให้เข้าพักในหอพักของมหาวิทยาลัย ให้นับจากวันที่ชำระเงินค่าบำรุงหอพักเป็นที่เรียบร้อยแล้ว
6. ในกรณีที่นักศึกษาจะย้ายออกจากหอพักของมหาวิทยาลัยระหว่างภาคเรียน นักศึกษาต้องแจ้งเจ้าหน้าที่ประจำหอพักล่วงหน้า 15 วัน เพื่อสำรวจความเสียหายในทรัพย์สินของหอพัก มิฉะนั้นมหาวิทยาลัยจะไม่คืนเงินประกันของเสียหายให้กับนักศึกษา
7. ให้ใช้ประกาศนี้ตั้งแต่วันเปิดภาคเรียนที่ 1 ปีการศึกษา 2555 เป็นต้นไป
8. ในกรณีที่เกิดปัญหาจากการใช้ประกาศนี้ ให้ประธานคณะกรรมการดำเนินงานสำนักสิทธิประโยชน์เป็นผู้รับวินิจฉัยชี้ขาด

ประกาศ ณ วันที่ 19 เมษายน พ.ศ. 2555

(รองศาสตราจารย์ ดร.สมบัติ คชสิทธิ์)

อธิการบดีมหาวิทยาลัยราชภัฏวไลยอลงกรณ์ ในพระบรมราชูปถัมภ์



ประกาศมหาวิทยาลัยราชภัฏวไลยอลงกรณ์ ในพระบรมราชูปถัมภ์  
เรื่อง หลักเกณฑ์วิธีการชำระค่าไฟฟ้า และอัตราค่าไฟฟ้าในห้องพักนักศึกษา (เพิ่มเติม)  
พ.ศ. 2555

.....  
เพื่อให้การใช้ไฟฟ้าภายในห้องพักนักศึกษาและการชำระเงินค่าไฟฟ้าเป็นไปด้วยความเรียบร้อย ถูกต้องตาม  
วัตถุประสงค์ และเพื่อส่งเสริมให้นักศึกษาได้มีส่วนร่วมและตระหนักในการใช้พลังงานไฟฟ้าในห้องพักนักศึกษาอย่าง  
ประหยัด

อาศัยอำนาจตามความในข้อ 4 และข้อ 8 แห่งระเบียบมหาวิทยาลัยราชภัฏวไลยอลงกรณ์ ในพระบรม  
ราชูปถัมภ์ จังหวัดปทุมธานี ว่าด้วยการเงินและทรัพย์สินของมหาวิทยาลัย พ.ศ. 2549 มหาวิทยาลัยจึงประกาศ  
หลักเกณฑ์วิธีการชำระเงินค่าไฟฟ้าและอัตราค่าไฟฟ้าในห้องพักนักศึกษาไว้ ดังนี้

ข้อ 1 ในประกาศนี้

“มหาวิทยาลัย” หมายถึง มหาวิทยาลัยราชภัฏวไลยอลงกรณ์ ในพระบรมราชูปถัมภ์

“ฝ่ายการเงิน” หมายถึง ฝ่ายการเงิน มหาวิทยาลัยราชภัฏวไลยอลงกรณ์ ในพระบรมราชูปถัมภ์

“ห้องพักนักศึกษา” หมายถึง ห้องพักนักศึกษา มหาวิทยาลัยราชภัฏวไลยอลงกรณ์ ในพระบรมราชูปถัมภ์

“ห้องพักนักศึกษา” หมายถึง ห้องพักนักศึกษา มหาวิทยาลัยราชภัฏวไลยอลงกรณ์ ในพระบรมราชูปถัมภ์

“นักศึกษา” หมายถึง นักศึกษามหาวิทยาลัยราชภัฏวไลยอลงกรณ์ ในพระบรมราชูปถัมภ์

“ค่าไฟฟ้า” หมายถึง ค่าไฟฟ้าที่เรียกเก็บจากนักศึกษา โดยคำนวณจากหน่วยไฟฟ้าที่ใช้

ข้อ 2 ให้เรียกเก็บเงินค่าไฟฟ้าจากนักศึกษาที่อยู่ห้องพักนักศึกษาที่มหาวิทยาลัยได้ติดตั้งมิเตอร์ไฟฟ้าประจำ  
ห้องนักศึกษา โดยให้นักศึกษาชำระเงินค่าไฟฟ้าเป็นรายเดือน

ข้อ 3 วิธีการชำระเงินค่าไฟฟ้า ให้นักศึกษาหอพักชำระเงินค่าไฟฟ้าเป็นเงินสดที่ฝ่ายการเงินของ  
มหาวิทยาลัย

ข้อ 4 อัตราค่าไฟฟ้าในห้องพักนักศึกษา อัตราค่าไฟฟ้าหน่วยละ 5 บาท

ข้อ 5 นักศึกษาต้องชำระเงินค่าไฟฟ้าให้เรียบร้อยก่อนปิดภาคเรียน หากไม่ชำระเงินตามกำหนด  
มหาวิทยาลัยคิดค่าปรับชำระค่าไฟฟ้าล่าช้า ในอัตรารวันละ 10 บาท และหากถึงกำหนดวันลงทะเบียนของภาค  
เรียนถัดไป นักศึกษายังมียอดค้างชำระค่าไฟฟ้า มหาวิทยาลัยจะระงับการลงทะเบียนเรียน

ข้อ 6 ให้ใช้ประกาศนี้ตั้งแต่วันเปิดภาคเรียนที่ 1 ปีการศึกษา 2555 เป็นต้นไป

ข้อ 7 ในกรณีมีปัญหาหรือไม่สามารถปฏิบัติตามประกาศนี้ได้ ให้ประธานคณะกรรมการดำเนินงานสำนัก  
สิทธิประโยชน์เป็นผู้วินิจฉัยชี้ขาด

ประกาศ ณ วันที่ 19 เมษายน พ.ศ. 2555

(รองศาสตราจารย์ ดร.สมบัติ คชสิทธิ์)

อธิการบดีมหาวิทยาลัยราชภัฏวไลยอลงกรณ์ ในพระบรมราชูปถัมภ์



ข้อบังคับมหาวิทยาลัยราชภัฏวไลยอลงกรณ์ ในพระบรมราชูปถัมภ์ จังหวัดปทุมธานี  
ว่าด้วย เครื่องแบบ เครื่องหมาย และเครื่องแต่งกายของนักศึกษา  
พ.ศ. 2559

โดยที่เป็นการสมควรออกข้อบังคับเกี่ยวกับเครื่องแบบ เครื่องหมาย และเครื่องแต่งกายของนักศึกษา มหาวิทยาลัยราชภัฏวไลยอลงกรณ์ ในพระบรมราชูปถัมภ์ จังหวัดปทุมธานี อาศัยอำนาจตามความในมาตรา 18 (2) และ มาตรา 62 แห่งพระราชบัญญัติมหาวิทยาลัยราชภัฏ พ.ศ. 2547 และมติสภามหาวิทยาลัยราชภัฏวไลยอลงกรณ์ ในพระบรมราชูปถัมภ์ ในคราวประชุมครั้งที่ 6/2559 เมื่อวันที่ 2 มิถุนายน 2559 จึงออกข้อบังคับไว้ดังต่อไปนี้

ข้อ 1 ข้อบังคับนี้เรียกว่า “ข้อบังคับมหาวิทยาลัยราชภัฏวไลยอลงกรณ์ ในพระบรมราชูปถัมภ์ จังหวัดปทุมธานี ว่าด้วย เครื่องแบบ เครื่องหมาย และเครื่องแต่งกายของนักศึกษา พ.ศ. 2559 ”

ข้อ 2 ข้อบังคับนี้ให้ใช้บังคับตั้งแต่วันถัดจากวันประกาศในราชกิจจานุเบกษาเป็นต้นไป

ข้อ 3 ในข้อบังคับนี้

“มหาวิทยาลัย” หมายความว่า มหาวิทยาลัยราชภัฏวไลยอลงกรณ์ ในพระบรมราชูปถัมภ์ จังหวัดปทุมธานี

“อธิการบดี” หมายความว่า อธิการบดี มหาวิทยาลัยราชภัฏวไลยอลงกรณ์ ในพระบรมราชูปถัมภ์ จังหวัดปทุมธานี

“นักศึกษา” หมายความว่า นักศึกษาที่ศึกษาในหลักสูตรระดับอนุปริญญา ปริญญาตรี และบัณฑิตศึกษา มหาวิทยาลัยราชภัฏวไลยอลงกรณ์ ในพระบรมราชูปถัมภ์ จังหวัดปทุมธานี

“นักศึกษาในเวลาราชการ” หมายความว่า นักศึกษาที่ศึกษาในหลักสูตรระดับอนุปริญญา และระดับปริญญาตรี ที่มหาวิทยาลัยจัดให้เรียนในเวลาราชการ

“นักศึกษานอกเวลาราชการ” หมายความว่า นักศึกษาที่ศึกษาในหลักสูตรระดับอนุปริญญา และระดับปริญญาตรี ที่มหาวิทยาลัยจัดให้เรียนนอกเวลาราชการ

“นักศึกษาระดับบัณฑิตศึกษา” หมายความว่า นักศึกษาของมหาวิทยาลัยราชภัฏวไลยอลงกรณ์ ในพระบรมราชูปถัมภ์ จังหวัดปทุมธานี ที่ศึกษาในระดับสูงกว่าระดับปริญญาตรี

ข้อ 4 เครื่องแบบ และเครื่องแต่งกายตามที่กำหนดในข้อบังคับนี้ ให้ใช้บังคับกับนักศึกษาในเวลาราชการ นักศึกษาที่เรียนวิชาทหาร ให้แต่งกายตามระเบียบของกรมการรักษาดินแดน

นักศึกษาระดับบัณฑิตศึกษา และนักศึกษานอกเวลาราชการ ให้แต่งการด้วยชุดสุภาพ ไม่สวมเสื้อยืด กางเกงขาสั้น และไม่สวมรองเท้าแตะทุกชนิด หรืออาจใช้เครื่องแบบ เครื่องหมาย เครื่องแต่งกายตามวรรคหนึ่งก็ได้

นักศึกษาที่สำเร็จการศึกษาและเข้าร่วมพิธีรับพระราชทานปริญญาบัตรของมหาวิทยาลัย อาจใช้เครื่องแบบ เครื่องหมาย และเครื่องแต่งกายตามวรรคหนึ่งก็ได้

ข้อ 5 เครื่องแบบและเครื่องแต่งกายของนักศึกษา มีดังนี้

(ก) นักศึกษาหญิง

(1) เสื้อสีขาวปกเชิ้ต แขนเสื้อเพียงศอก ไม่รัดรูป ไม่หลวมเกินไป ไม่มีกระเป๋าสีไม่มีลวดลาย และแนวสาคหลัง เนื้อผ้าไม่บางเกินสมควร ผ่าออกตรงโดยตลอด ติดกระดุมโลหะสีเงิน มีลายคุณนุตราสัญลักษณ์

ของมหาวิทยาลัย ติดเครื่องหมายนักศึกษาที่อกด้านซ้าย ตัวเสื้อมีความยาวเพียงพอสำหรับให้กระโปรงทับได้ เวลาสวมให้สอดชายเสื้อไว้ในกระโปรงให้เรียบร้อย

(2) กระโปรงทรงตรง เอวสูง ด้านหลังผ่าป้ายแบบสุภาพ ไม่รัดรูป ยาวเสมอเข้าผ้าเนื้อเรียบ ไม่มีลวดลาย สีดำหรือสีน้ำเงินเข้ม

(3) เข็มขัดแบบสุภาพ สีดำ หัวเข็มขัดเป็นรูปสี่เหลี่ยมผืนผ้าทำด้วยโลหะรมดำมีคุนนุตราสัญลักษณ์ของมหาวิทยาลัย

(4) รองเท้าหนังหุ้มส้น สีดำ ไม่มีลวดลาย ปิดปลายเท้า ทรงสุภาพ ส้นสูงไม่เกิน 5 เซนติเมตร

(5) กรณีนักศึกษามุสลิม หากประสงค์แต่งกายตามประเพณี ให้ใช้เสื้อตามข้อ 5 (ก) (1) แขนยาว และใช้ผ้าคลุมศีรษะสีขาวหรือสีเดียวกับกระโปรง ไม่มีลวดลาย ไม่เป็นผ้าลูกไม้

(ข) นักศึกษาชาย

(1) เสื้อสีขาวปกเชิ้ต แขนสั้นเพียงศอก หรือแขนยาว ปลายแขนปล่อยตรง ไม่ผ่าปลายแขนหรือยาวถึงข้อมือ ไม่รัดรูปและไม่หลวมเกินไป ไม่มีลวดลาย ไม่บางเกินสมควร ผ่าอกตรงโดยตลอด ติดกระดุมสีขาว มีกระเป๋าค้นขนาดพอเหมาะที่อกเสื้อเบื้องซ้าย ตัวเสื้อมีความยาวเพียงพอสำหรับให้กางเกงทับได้ เวลาสวมให้สอดชายเสื้อไว้ในกางเกงให้เรียบร้อยและไม่พับปลายแขน

(2) กางเกงขายาวแบบสากล ทรงสุภาพ สีดำหรือสีน้ำเงินเข้ม ผ้าเนื้อเรียบไม่มีลวดลาย ไม่ใช่ผ้ายัดหรือผ้ายีน ไม่รัดรูป มีหูเข็มขัดเย็บด้วยผ้าสีเดียวกับกางเกง เจาะกระเป๋าด้านข้างทั้งสองด้าน

(3) เข็มขัดแบบสุภาพ สีดำ หัวเข็มขัดเป็นรูปสี่เหลี่ยมผืนผ้า ทำด้วยโลหะรมดำมีคุนนุตราสัญลักษณ์ของมหาวิทยาลัย

(4) รองเท้าสีดำหรือสีน้ำเงินเข้ม ไม่มีลวดลาย

(5) รองเท้าหนังหุ้มส้น สีดำ ไม่มีลวดลาย ปิดปลายเท้า ทรงสุภาพ

ข้อ 6 เครื่องแบบและเครื่องแต่งกายนักศึกษาตามข้อ 5 ให้ใช้ในกรณีดังต่อไปนี้

(ก) การมาเรียนและการเข้าสอบ

(ข) การติดต่อกับหน่วยงานของมหาวิทยาลัย

(ค) กรณีอื่นตามที่มหาวิทยาลัยกำหนดหรือนัดหมาย

ในกรณีที่นักศึกษาไม่แต่งกายให้ถูกต้องตามข้อ 5 มหาวิทยาลัย อาจารย์ ตลอดจนจนพนักงานเจ้าหน้าที่ของมหาวิทยาลัย อาจปฏิเสธการให้บริการ ตาม (ข) และ (ค) ก็ได้

ในกรณีที่นักศึกษาจะแต่งกายแตกต่างไปจาก ข้อ 5 ให้เป็นไปตามประกาศมหาวิทยาลัย

ข้อ 7 เครื่องแบบและเครื่องแต่งกายของบัณฑิตที่ใช้ในพิธีรับพระราชทานปริญญาบัตร มีดังนี้

(ก) บัณฑิตหญิง แต่งกายโดยใช้เครื่องแบบ ตามข้อ 5 หรือเครื่องแบบปกติขาว

(ข) บัณฑิตชาย แต่งกายโดยใช้ชุดขอเฝ้า ติดเครื่องหมายตรามหาวิทยาลัย หรือเครื่องแบบปกติขาว

ข้อ 8 เครื่องหมายนักศึกษา มีดังนี้

(ก) เครื่องหมายนักศึกษาหญิง เป็นเข็มกลัดตราสัญลักษณ์ของมหาวิทยาลัย ขนาดกว้าง 2 เซนติเมตร สูง 2.5 เซนติเมตร ทำด้วยโลหะ

(ข) เครื่องหมายนักศึกษาชาย เป็นเข็มตราสัญลักษณ์ของมหาวิทยาลัย ขนาดกว้าง 1 เซนติเมตร สูง 1.5 เซนติเมตร ทำด้วยโลหะ

ข้อ 9 เครื่องแบบและเครื่องแต่งกายนักศึกษาสำหรับการศึกษาในรายวิชาที่มีภาคปฏิบัติให้เป็นไปตามที่มหาวิทยาลัยกำหนด โดยจัดทำเป็นประกาศของมหาวิทยาลัย และนำเสนอสภามหาวิทยาลัยเพื่อทราบ

ข้อ 10 นักศึกษาผู้ใดฝ่าฝืนข้อบังคับนี้ ต้องรับโทษตามข้อบังคับ ระเบียบ หรือประกาศ ของมหาวิทยาลัย ว่าด้วยวินัยศึกษา

ข้อ 11 เครื่องแบบ เครื่องหมาย และเครื่องแต่งกายตามที่ถูกต้องตามข้อบังคับให้เป็นไปตามบัญชีแนบท้ายข้อบังคับนี้

ข้อ 12 ให้อธิการบดีรักษาการตามข้อบังคับนี้ และมีอำนาจออกระเบียบ ประกาศหรือคำสั่งเพื่อประโยชน์ในการปฏิบัติตามข้อบังคับนี้

กรณีที่มีปัญหาเกี่ยวกับการปฏิบัติตามข้อบังคับนี้ ให้อธิการบดีมีอำนาจตีความและวินิจฉัย

ประกาศ ณ วันที่ 2 มิถุนายน พ.ศ. 2559



(นายจรูญ ถาวรจักร์)

นายกสภามหาวิทยาลัยราชภัฏวไลยอลงกรณ์  
ในพระบรมราชูปถัมภ์ จังหวัดปทุมธานี



ข้อบังคับมหาวิทยาลัยราชภัฏวไลยอลงกรณ์ ในพระบรมราชูปถัมภ์ จังหวัดปทุมธานี  
ว่าด้วย วินัยนักศึกษาและการดำเนินการทางวินัย พ.ศ. 2559

โดยที่เป็นการสมควรให้มีข้อบังคับ ว่าด้วยวินัยนักศึกษาและการดำเนินการทางวินัย เพื่อส่งเสริมให้นักศึกษามหาวิทยาลัยราชภัฏวไลยอลงกรณ์ ในพระบรมราชูปถัมภ์ จังหวัดปทุมธานี มีวินัยในตนเอง ดำรงไว้ซึ่งความถูกต้องดีงาม ความสงบสุขของส่วนรวมและรักษาไว้ซึ่งชื่อเสียงเกียรติภูมิของมหาวิทยาลัย

อาศัยอำนาจตามความในมาตรา 18 (2) แห่งพระราชบัญญัติมหาวิทยาลัยราชภัฏ พ.ศ. 2547 และโดยมติสภามหาวิทยาลัยในคราวประชุมครั้งที่ 6/2559 เมื่อวันที่ 2 มิถุนายน 2559 จึงออกข้อบังคับไว้ดังนี้

ข้อ 1 ข้อบังคับนี้เรียกว่า “ข้อบังคับมหาวิทยาลัยราชภัฏวไลยอลงกรณ์ ในพระบรมราชูปถัมภ์ จังหวัดปทุมธานี ว่าด้วย วินัยนักศึกษาและการดำเนินการทางวินัย พ.ศ. 2559”

ข้อ 2 ข้อบังคับนี้ให้ใช้บังคับตั้งแต่วันถัดจากวันประกาศเป็นต้นไป

ข้อ 3 ในข้อบังคับนี้ “มหาวิทยาลัย” หมายความว่า มหาวิทยาลัยราชภัฏวไลยอลงกรณ์ ในพระบรมราชูปถัมภ์ จังหวัดปทุมธานี

“สภามหาวิทยาลัย” หมายความว่า สภามหาวิทยาลัยราชภัฏวไลยอลงกรณ์ ในพระบรมราชูปถัมภ์ จังหวัดปทุมธานี

“อธิการบดี” หมายความว่า อธิการบดีมหาวิทยาลัยราชภัฏวไลยอลงกรณ์ ในพระบรมราชูปถัมภ์ จังหวัดปทุมธานี

“รองอธิการบดี” หมายความว่า รองอธิการบดีมหาวิทยาลัยราชภัฏวไลยอลงกรณ์ ในพระบรมราชูปถัมภ์ จังหวัดปทุมธานี

“คณบดี” หมายความว่า คณบดีของคณะหรือวิทยาลัยที่เป็นส่วนงานภายในที่มีฐานะเทียบเท่าคณะ ตามกฎกระทรวงการจัดตั้งส่วนราชการในมหาวิทยาลัยราชภัฏวไลยอลงกรณ์ ในพระบรมราชูปถัมภ์ จังหวัดปทุมธานี

“คณะ” หมายความว่า คณะหรือวิทยาลัยที่เป็นส่วนงานภายในที่มีฐานะเทียบเท่าคณะ ตามกฎกระทรวงการจัดตั้งส่วนราชการในมหาวิทยาลัยราชภัฏวไลยอลงกรณ์ ในพระบรมราชูปถัมภ์ จังหวัดปทุมธานี

“นักศึกษา” หมายความว่า นักศึกษามหาวิทยาลัยราชภัฏวไลยอลงกรณ์ ในพระบรมราชูปถัมภ์ จังหวัดปทุมธานี

“ผู้ปกครอง” หมายความว่า บิดา มารดา หรือบุคคลซึ่งมีหลักฐานแสดงตนว่า เป็นผู้ปกครองหรือผู้ให้การดูแลนักศึกษา

“อาวุธ” หมายความว่า สิ่งซึ่งไม่เป็นอาวุธโดยสภาพ แต่ซึ่งได้ใช้หรือเจตนาจะใช้ประทุษร้ายร่างกายถึงอันตรายสาหัสอย่างอาวุธ

ข้อ 4 บรรดาข้อบังคับ ระเบียบ คำสั่ง หรือประกาศอื่นใดซึ่งขัดหรือแย้งกับข้อบังคับนี้ ให้ใช้ข้อบังคับนี้แทน

ข้อ 5 ให้อธิการบดีรักษาการให้เป็นไปตามข้อบังคับนี้ และมีอำนาจออกระเบียบ ประกาศ คำสั่ง เพื่อประโยชน์ในการปฏิบัติตามข้อบังคับนี้

ในกรณีที่มีปัญหาเกี่ยวกับการปฏิบัติตามข้อบังคับนี้ ให้อธิการบดีเป็นผู้มีอำนาจตีความและวินิจฉัยชี้ขาด

หมวด 1

วินัยนักศึกษาและโทษทางวินัย

ข้อ 6 นักศึกษาต้องปฏิบัติตามข้อบังคับ ระเบียบ ประกาศและคำสั่งของมหาวิทยาลัย และต้องรักษาวินัยที่กำหนดไว้ในหมวดนี้โดยเคร่งครัด

ข้อ 7 นักศึกษาต้องสนับสนุนการปกครองระบอบประชาธิปไตยอันมีพระมหากษัตริย์ทรงเป็นประมุขตามรัฐธรรมนูญแห่งราชอาณาจักรไทย

ข้อ 8 นักศึกษาต้องประพฤติตนให้สมกับการเป็นนักศึกษาของมหาวิทยาลัย ดังนี้

(1) รักษาความสามัคคีระหว่างกัน ประพฤติตนเป็นพลเมืองดี รักษาไว้ซึ่งความสงบเรียบร้อย และเกียรติภูมิของมหาวิทยาลัย

(2) เป็นผู้ที่มีศีลธรรมและจรรยาบรรณอันดี

(3) ไม่กระทำการใด ๆ อันจะสร้างความเสื่อมเสียแก่มหาวิทยาลัย

(4) ไม่แสดงตนหรือกระทำการใด ๆ ที่ก่อความรำคาญหรือเดือดร้อนเสียหายแก่ผู้อื่น

(5) เชื่อฟังและปฏิบัติตามคำสั่ง หรือคำตักเตือนของคณาจารย์ หรือผู้ปฏิบัติงานในมหาวิทยาลัยที่ปฏิบัติหน้าที่โดยชอบ

ข้อ 9 ในกรณีดังต่อไปนี้ นักศึกษาต้องแต่งกายตามข้อบังคับมหาวิทยาลัย ว่าด้วยเครื่องแบบ เครื่องหมายและเครื่องแต่งกายนักศึกษา

(1) การเข้าชั้นเรียน

(2) การเข้าสอบ

(3) การติดต่อรับบริการจากส่วนราชการหรือหน่วยงานของมหาวิทยาลัย

(4) การเข้าร่วมในงานพิธี

(5) อื่น ๆ ตามที่มหาวิทยาลัยกำหนด

ข้อ 10 นักศึกษาผู้ใดไม่ถือปฏิบัติตามข้อ 6 ข้อ 7 ข้อ 8 และ ข้อ 9 หรือกระทำการดังต่อไปนี้ ให้ถือว่าเป็นความผิดวินัย

(1) ชักนำผู้อื่นให้หลงประพฤติผิดวินัย

(2) แสดงอาการไม่เคารพหรือไม่สุภาพต่ออาจารย์ หรือเจ้าหน้าที่ของมหาวิทยาลัย

(3) สูบบุหรี่ในมหาวิทยาลัย

(4) กระทำการโดยมิชอบเป็นเหตุให้ทรัพย์สินของส่วนรวมหรือของมหาวิทยาลัย ได้รับความเสียหาย

(5) ก่อความรำคาญหรือสร้างความเดือดร้อนเสียหายแก่ผู้อื่นหรือส่วนรวม เช่นการส่งเสียงดังรบกวนยามวิกาล ขับขี่ยานพาหนะในลักษณะที่ก่อความเดือดร้อนรำคาญหรือมิชอบด้วยกฎหมาย

(6) ก่อเหตุทะเลาะวิวาท

ข้อ 11 การกระทำต่อไปนี้ให้ถือว่าเป็นความผิดวินัยร้ายแรง

(1) ตกเป็นผู้ต้องหาหรือจำเลย ในความผิดตามกฎหมายที่มีโทษทางอาญาเว้นแต่ความผิดที่กระทำโดยประมาทหรือเป็นความผิดลหุโทษ

(2) ซื้อ ขाय จำหน่าย จ่าย แจก แลกเปลี่ยน เสพ หรือมีไว้ในครอบครองซึ่งสุราหรือเครื่องดื่มที่มีแอลกอฮอล์ สิ่งมีนเมาอย่างอื่น หรือยาเสพติดภายในมหาวิทยาลัย เว้นแต่เป็นการทดลองทางวิชาการหรือเป็นการฝึกปฏิบัติในการเรียนการสอน

(3) พกพาอาวุธหรือวัตถุระเบิดเข้ามาภายในมหาวิทยาลัย

(4) ใช้กำลังประทุษร้าย ชูเชิญหรือข่มขืนใจ อาจารย์ เจ้าหน้าที่ของมหาวิทยาลัย นักศึกษา หรือผู้อื่น

(5) ตระเตรียมกระทำการใดอันฝ่าฝืนกฎหมายอย่างร้ายแรง หรือกระทำการใดอันน่าจะก่อให้เกิดความไม่สงบเรียบร้อย หรือขัดต่อศีลธรรมอันดีของประชาชน

(6) กระทำการใดโดยมิชอบเป็นเหตุให้ทรัพย์สินของส่วนรวมหรือของมหาวิทยาลัย ได้รับความเสียหายอย่างร้ายแรง

(7) กระทำการ ก่อ ยุยงส่งเสริม หรือสนับสนุนให้เกิดความขัดแย้งรุนแรงหรือความไม่สงบเรียบร้อยในบริเวณมหาวิทยาลัย

(8) มีพฤติกรรมที่ส่อไปในทางอนาจาร หรือเชิงชู้สาว ซึ่งขัดต่อขนบธรรมเนียมประเพณี หรือไม่เหมาะสมต่อการเป็นนักศึกษาในมหาวิทยาลัย หรือเกี่ยวข้องกับการค้าประเวณี

(9) เล่นหรือจัดให้มีการเล่นการพนัน หรือมั่วสุมในวงการเล่นภายในมหาวิทยาลัย

(10) จัดทำ ดัดแปลง ส่งต่อ ทำให้แพร่หลาย ซึ่งสื่อ ภาพ หรือสื่ออิเล็กทรอนิกส์ที่ก่อให้เกิดความเสียหายแก่บุคคลอื่นและมหาวิทยาลัย หรือขัดต่อความสงบเรียบร้อยและศีลธรรมอันดีของประชาชน

(13) ทุจริตในการสอบ

(14) จงใจกระทำการคัดลอก เลียนแบบ งานอันมีลิขสิทธิ์ สิทธิบัตรและเครื่องหมายทางการค้าของผู้ใด มาเป็นผลงานของตนโดยมิชอบ

ข้อ 12 โทษทางวินัยมี 5 สถาน ดังนี้

(1) ตักเตือนเป็นลายลักษณ์อักษร

(2) ทำทัณฑ์บนเป็นลายลักษณ์อักษร

(3) พักการศึกษาหรือพักการเสนอขออนุมัติปริญญา มีกำหนดไม่เกิน 1 ปีการศึกษา

(4) พ้นสภาพการเป็นนักศึกษา

(5) พ้นสภาพการเป็นนักศึกษา และลบชื่อออกจากทะเบียนนักศึกษา

## หมวด 2

### การดำเนินการทางวินัย

ข้อ 13 กรณีที่ข้อเท็จจริงปรากฏโดยชัดแจ้งว่านักศึกษาผู้ใดมีพฤติกรรมหรือกระทำความผิดทางวินัยซึ่งไม่ใช่วินัยร้ายแรงและเป็นความผิดเล็กน้อย ให้คณบดีที่เกี่ยวข้องเรียกนักศึกษาผู้นั้นมาว่ากล่าวตักเตือนให้ยุติหรือระงับการกระทำและให้มีการบันทึกไว้เป็นลายลักษณ์อักษร โดยไม่ต้องแต่งตั้งคณะกรรมการสอบสวนก็ได้

ข้อ 14 กรณีมีการกล่าวหาว่านักศึกษาผู้ใดกระทำความผิดวินัยหรือส่อไปในทางประพฤติผิดวินัยอันพึงต้องได้รับโทษตามข้อบังคับนี้ ให้อธิการบดีแต่งตั้งคณะกรรมการสอบสวน ประกอบด้วย

(1) คณบดีหรือรองคณบดีที่คณบดีมอบหมาย เป็นประธานกรรมการ

(2) คณาจารย์ จำนวน 2 คน เป็นกรรมการ

(3) นิติกรของมหาวิทยาลัยหรือผู้ที่มีความรู้ด้านกฎหมาย เป็นกรรมการ

(4) ผู้อำนวยการกองพัฒนานักศึกษาหรือผู้ที่ผู้อำนวยการกองพัฒนานักศึกษามอบหมายเป็นกรรมการและเลขานุการ

(5) เจ้าหน้าที่กองพัฒนานักศึกษา เป็นผู้ช่วยเลขานุการ

ข้อ 15 กรณีมีการกล่าวหาว่านักศึกษาซึ่งมาจากหลายคณะกระทำความผิดวินัยหรือส่อไปในทางประพฤติผิดวินัยอันพึงต้องได้รับโทษตามข้อบังคับนี้ ให้อธิการบดีแต่งตั้งคณะกรรมการสอบสวน ประกอบด้วย

(1) รองอธิการบดีที่อธิการบดีมอบหมาย เป็นประธานกรรมการ

(2) คณบดีหรือรองคณบดีที่คณบดีมอบหมาย เป็นกรรมการ

(3) คณาจารย์ จำนวน 2 คน เป็นกรรมการ

(4) นิติกรของมหาวิทยาลัยหรือผู้ที่มีความรู้ด้านกฎหมาย เป็นกรรมการ



(5) ผู้อำนวยการกองพัฒนานักศึกษาหรือผู้ที่ผู้อำนวยการกองพัฒนานักศึกษามอบหมาย เป็นกรรมการและเลขานุการ

(6) เจ้าหน้าที่กองพัฒนานักศึกษา เป็นผู้ช่วยเลขานุการ

ข้อ 16 การสอบสวน ให้คณะกรรมการสอบสวนดำเนินการตามขั้นตอน ดังนี้

(1) แจ้งข้อกล่าวหาและอธิบายข้อกล่าวหาให้ผู้ถูกกล่าวหาทราบทุกข้อหาและถาม ผู้ถูกกล่าวหาว่าได้กระทำความผิดตามข้อกล่าวหาหรือไม่ หากผู้ถูกกล่าวหาให้การรับสารภาพหรือปฏิเสธ ให้บันทึกคำให้การนั้นไว้

(2) รวบรวมพยานหลักฐานที่เกี่ยวข้องกับการกระทำความผิดตามข้อกล่าวหา หากเป็นพยานบุคคล ให้มีบันทึกถ้อยคำพยานบุคคลนั้นไว้ แล้วอ่านให้ผู้ให้ถ้อยคำฟัง เมื่อถูกต้องแล้วให้ผู้ให้ถ้อยคำลงลายมือชื่อรับรองใน บันทึกถ้อยคำพยานนั้นด้วย ถ้าหากไม่ยอมลงลายมือชื่อ ก็ให้บันทึกเหตุแห่งการไม่ยอมลงลายมือชื่อ ในบันทึกถ้อยคำไว้

(3) ประชุมคณะกรรมการสอบสวนเพื่อพิจารณาและสรุปพยานหลักฐานที่สนับสนุนข้อกล่าวหา

(4) แจ้งพยานหลักฐานที่สนับสนุนข้อกล่าวหาให้ผู้ถูกกล่าวหาทราบ และถามผู้ถูกกล่าวหาว่าจะให้การแก้ข้อกล่าวหาอย่างไรหรือไม่ โดยต้องให้ผู้ถูกกล่าวหาได้มีโอกาสให้การแก้ข้อกล่าวหาและนำเสนอพยานหลักฐาน แก้ข้อกล่าวหาได้อย่างเต็มที่ และบันทึกคำให้การนั้นไว้แล้วอ่านให้ผู้ให้การทราบ เมื่อถูกต้องแล้วให้ผู้ให้การลงลายมือชื่อรับรองไว้ในบันทึกนั้น หากไม่ยอมลงชื่อให้บันทึกไว้

(5) ในกรณีที่นักศึกษาที่ถูกกล่าวหาป่วยเปื่อย หรือจิตใจหลบเลียงการรับทราบข้อกล่าวหา การถาม คำให้การ หรือไม่ให้ความร่วมมืออย่างใด ๆ ให้บันทึกพฤติการณ์ไว้เป็นส่วนหนึ่งของรายงานการสอบสวน

(6) เมื่อการสอบสวนเสร็จสิ้นแล้ว ให้ประชุมคณะกรรมการสอบสวนเพื่อพิจารณาพยานหลักฐานทั้งที่ สนับสนุนข้อกล่าวหาและที่แก้ข้อกล่าวหา แล้วสรุปสำนวนการสอบสวนว่ากระทำผิดวินัยหรือไม่ หรือเป็นความผิด วินัยกรณีใด โดยสำนวนการสอบสวนต้องแสดงถึงข้อกฎหมายที่อ้างอิง และข้อเท็จจริงที่พิจารณาได้ความ และ ความเห็นว่าควรได้รับการลงโทษสถานใด แล้วเสนออธิการบดีพิจารณา

การประชุมต้องมีคณะกรรมการมาประชุม ไม่น้อยกว่ากึ่งหนึ่งจึงเป็นองค์ประชุมการลงมติ ในที่ประชุมให้ถือเสียงข้างมาก ถ้าคะแนนเสียงเท่ากันให้ประธานในที่ประชุมออกเสียงเพิ่มขึ้นอีกหนึ่งเสียง เป็นเสียงชี้ขาด

ข้อ 17 ระยะเวลาทำการสอบสวน ให้ดำเนินการสอบสวนให้แล้วเสร็จภายใน 60 วันนับตั้งแต่วันที่ประธาน กรรมการสอบสวนรับทราบคำสั่งแต่งตั้ง หากยังไม่แล้วเสร็จให้คณะกรรมการสอบสวนเสนอขอขยายระยะเวลา สอบสวนต่ออธิการบดีได้ไม่เกินสองครั้ง ครั้งละไม่เกิน 30 วัน ในกรณีที่สอบสวนไม่แล้วเสร็จให้อธิการบดีพิจารณา ขยายระยะเวลาได้ตามความจำเป็นและสมควร

ข้อ 18 เมื่อได้รับสรุปสำนวนการสอบสวนแล้วให้อธิการบดีพิจารณาสั่งลงโทษตามข้อ 12 ตามที่อธิการบดี เห็นสมควรโดยเร็ว

การสั่งลงโทษตามวรรคหนึ่ง ให้ออกเป็นคำสั่งมหาวิทยาลัย และต้องแจ้งคำสั่งให้ผู้ที่เกี่ยวข้องทราบ ดังนี้

- (1) ผู้ถูกสั่งลงโทษ
- (2) คณะที่เกี่ยวข้อง
- (3) สำนักส่งเสริมวิชาการและงานทะเบียน
- (4) อื่น ๆ ตามที่อธิการบดีเห็นสมควร

ข้อ 19 โทษทางวินัยตามข้อ 12 ให้ลงโทษตามหลักเกณฑ์ ดังต่อไปนี้

(1) การร่ำกล่าวตักเตือน ให้ใช้สำหรับการกระทำผิดวินัยตามข้อ 10 และเป็นความผิดเล็กน้อย โดยให้เป็นไปตามข้อ 13 แห่งข้อบังคับนี้

(2) การทำทัณฑ์บน ใช้สำหรับกรณีกระทำผิดวินัยตามข้อ 10 หรือกรณีมีการกระทำความผิดซ้ำในลักษณะเดียวกับที่เคยถูกลงโทษว่ากล่าวตักเตือนมาแล้ว หรือกรณีกระทำผิดวินัยร้ายแรงตามข้อ 11 แต่มีพฤติการณ์ว่า นักศึกษารู้สำนึกในการกระทำความผิด

การทำทัณฑ์บนให้ทำเป็นหนังสือ ลงลายมือชื่อนักศึกษาผู้กระทำความผิดและเชิญผู้ปกครองมาลงลายมือชื่อรับทราบการกระทำความผิดและรับรองทัณฑ์บน

(3) การสั่งพักการศึกษาหรือพักการเสนอขออนุมัติปริญญา ใช้สำหรับกรณีความผิดวินัยร้ายแรง หรือกรณีเคยถูกลงโทษทำทัณฑ์บนมาแล้วและกระทำผิดซ้ำ การลงโทษสั่งพักการศึกษาหรือพักการเสนอขออนุมัติปริญญาให้แจ้งเป็นลายลักษณ์อักษร และเชิญผู้ปกครองมารับทราบ

การสั่งพักการศึกษาให้เริ่มเมื่อสิ้นสุดภาคการศึกษาที่กระทำผิด โดยให้นับระยะเวลาที่ถูกสั่งพักการศึกษาเป็นระยะเวลาการศึกษา

นักศึกษาที่ถูกสั่งพักการศึกษา จะต้องชำระค่าธรรมเนียมรักษาสภาพการเป็นนักศึกษา

(4) การลงโทษให้พ้นสภาพการเป็นนักศึกษาหรือให้พ้นสภาพการเป็นนักศึกษา และลบชื่อออกจากทะเบียนนักศึกษา ใช้สำหรับกรณีความผิดวินัยร้ายแรง หรือกรณีเคยถูกลงโทษให้พักการศึกษามาแล้วไม่น้อยกว่า 2 ภาคการศึกษา และมีพฤติการณ์ไม่สำนึกในการกระทำความผิด

ข้อ 20 สำหรับการพิจารณาโทษวินัยของนักศึกษาที่มีอายุต่ำกว่าสิบแปดปีบริบูรณ์ให้ปฏิบัติตามระเบียบกระทรวงศึกษาธิการว่าด้วยการลงโทษนักเรียนและนักศึกษา ซึ่งออกตามความในกฎหมายว่าด้วยการคุ้มครองเด็ก

### หมวด 3 การอุทธรณ์

ข้อ 21 นักศึกษาที่ถูกสั่งลงโทษตามข้อบังคับนี้ มีสิทธิยื่นอุทธรณ์คำสั่งลงโทษทางวินัย ต่อมหาวิทยาลัย ภายใน 30 วัน นับแต่วันทราบคำสั่งลงโทษ โดยต้องทำคำร้องเป็นหนังสือ ยื่นต่อกองพัฒนานักศึกษา เพื่อเสนอให้มหาวิทยาลัยพิจารณา

ข้อ 22 เมื่อได้รับคำร้องขออุทธรณ์คำสั่งลงโทษ ให้มหาวิทยาลัยแต่งตั้งคณะกรรมการพิจารณาอุทธรณ์ที่มีได้เคยเป็นกรรมการสอบสวนวินัยในเรื่องที่อุทธรณ์ จำนวนไม่น้อยกว่าห้าคน ประกอบด้วย

- (1) รองอธิการบดีที่อธิการบดีมอบหมาย เป็นประธานกรรมการ
- (2) คณบดีหรือรองคณบดีที่คณบดีมอบหมาย เป็นกรรมการ
- (3) คณาจารย์ จำนวน 2 คน เป็นกรรมการ
- (4) นิติกรของมหาวิทยาลัยหรือผู้ที่มีความรู้ด้านกฎหมาย เป็นกรรมการ
- (5) ผู้อำนวยการกองพัฒนานักศึกษาหรือผู้ที่ผู้อำนวยการกองพัฒนานักศึกษามอบหมาย เป็นกรรมการและเลขานุการ
- (6) เจ้าหน้าที่กองพัฒนานักศึกษา เป็นผู้ช่วยเลขานุการ

ข้อ 23 การพิจารณาอุทธรณ์ ให้คณะกรรมการตามข้อ 22 พิจารณาข้อเท็จจริงจากพยานหลักฐานประกอบกับข้ออุทธรณ์ ถ้าเห็นว่าการลงโทษนั้นชอบด้วยกฎหมายและเหมาะสมแล้ว ให้เสนอยกอุทธรณ์ ถ้าเห็นว่าการสั่งลงโทษนั้นไม่ชอบด้วยกฎหมายหรือไม่เหมาะสม ให้เสนอแก้ไขตามควรแก่กรณี แล้วทำความเห็นเสนอต่อมหาวิทยาลัยเป็นผู้วินิจฉัยชี้ขาด และให้อธิการบดีดำเนินการวินิจฉัย แล้วให้แจ้งคำสั่งให้ผู้ที่เกี่ยวข้องตามข้อ 18 วรรคสองต่อไป

ให้คณะกรรมการพิจารณาอุทธรณ์ตามวรรคหนึ่งพิจารณาคำร้องขออุทธรณ์คำสั่งลงโทษให้แล้วเสร็จภายใน 90 วัน

ประกาศ ณ วันที่ 2 มิถุนายน พ.ศ. 2559



(นายจรูญ ถาวรจักร์)

นายกสภามหาวิทยาลัยราชภัฏวไลยอลงกรณ์  
ในพระบรมราชูปถัมภ์ จังหวัดปทุมธานี



ประกาศมหาวิทยาลัยราชภัฏวไลยอลงกรณ์ ในพระบรมราชูปถัมภ์ จังหวัดปทุมธานี  
เรื่อง กำหนดอัตราค่าธรรมเนียมเรียกเก็บสำหรับการจัดการศึกษา ระดับปริญญาตรี (ฉบับที่ 2)  
พ.ศ. 2559

โดยที่เป็นการสมควรแก้ไขเพิ่มเติมประกาศมหาวิทยาลัยราชภัฏวไลยอลงกรณ์ ในพระบรมราชูปถัมภ์ จังหวัดปทุมธานี เรื่อง กำหนดอัตราค่าธรรมเนียมเรียกเก็บสำหรับการจัดการศึกษาระดับปริญญาตรี ประกาศ ณ วันที่ 5 กรกฎาคม 2557

อาศัยอำนาจตามความใน ข้อ 6 แห่งระเบียบมหาวิทยาลัยราชภัฏวไลยอลงกรณ์ ในพระบรมราชูปถัมภ์ จังหวัดปทุมธานีว่าด้วยการรับและจ่ายเงินเพื่อจัดการศึกษาระดับปริญญาตรีและปริญญาตรี (ต่อเนื่อง) พ.ศ. 2552 และโดยความเห็นชอบของสภามหาวิทยาลัยในคราวประชุมครั้งที่ 6/2559 เมื่อวันที่ 2 มิถุนายน 2559 มหาวิทยาลัย จึงออกประกาศไว้ดังต่อไปนี้

ข้อ 1 ประกาศนี้เรียกว่า “ประกาศมหาวิทยาลัยราชภัฏวไลยอลงกรณ์ ในพระบรมราชูปถัมภ์ จังหวัดปทุมธานี เรื่อง กำหนดอัตราค่าธรรมเนียมเรียกเก็บสำหรับการจัดการศึกษา ระดับปริญญาตรี (ฉบับที่ 2) พ.ศ. 2557”

ข้อ 2 ประกาศนี้ให้ใช้บังคับกับนักศึกษาที่เข้าศึกษาตั้งแต่ ปีการศึกษา 2559 เป็นต้นไป

ข้อ 3 ให้เพิ่มความดังต่อไปนี้ เป็น (3) ของข้อ 4.4.2 แห่งประกาศมหาวิทยาลัยราชภัฏวไลยอลงกรณ์ ในพระบรมราชูปถัมภ์ จังหวัดปทุมธานี เรื่อง กำหนดอัตราค่าธรรมเนียมเรียกเก็บสำหรับการจัดการศึกษา ระดับปริญญาตรี พ.ศ. 2557

“(3) รายวิชาในหลักสูตรที่เป็นหลักสูตรสองภาษา ให้คิดค่าธรรมเนียมหน่วยกิตละ 45 บาท”

ข้อ 4 ให้ยกเลิกความใน ข้อ 4.5.7 แห่งประกาศมหาวิทยาลัยราชภัฏวไลยอลงกรณ์ ในพระบรมราชูปถัมภ์ จังหวัดปทุมธานี เรื่อง กำหนดอัตราค่าธรรมเนียมเรียกเก็บสำหรับการจัดการศึกษาระดับปริญญาตรี พ.ศ. 2557 โดยให้ใช้ความดังต่อไปนี้แทน

“4.5.7 สาขาวิชาวิทยาลัยนวัตกรรมการจัดการ กำหนดค่าธรรมเนียมดังนี้

(1) สาขาวิชาในวิทยาลัยนวัตกรรมการจัดการ ทุกสาขาวิชาที่เป็นหลักสูตรภาษาอังกฤษ หรือหลักสูตรนานาชาติ 23,000 บาท

(2) สาขาวิชาในวิทยาลัยนวัตกรรมการจัดการ ทุกสาขาวิชาที่เป็นหลักสูตรสองภาษา 13,000 บาท

(3) สาขาวิชาในวิทยาลัยนวัตกรรมการจัดการ ทุกสาขาวิชาที่เป็นหลักสูตรภาษาไทย 10,000 บาท

ข้อ 5 ให้เพิ่มความดังต่อไปนี้ เป็นข้อ 6.6 ของข้อ 6 แห่งประกาศมหาวิทยาลัยราชภัฏวไลยอลงกรณ์ ในพระบรมราชูปถัมภ์ จังหวัดปทุมธานี เรื่อง กำหนดอัตราค่าธรรมเนียมเรียกเก็บสำหรับการจัดการศึกษา ระดับปริญญาตรี พ.ศ.2557

“6.6 ค่าธรรมเนียมสาขาวิชาทุกสาขาวิชาสำหรับหลักสูตรสองภาษา 5,000 บาท”

ประกาศ ณ วันที่ 2 มิถุนายน พ.ศ. 2559



(รองศาสตราจารย์ ดร.สมบัติ คชสิทธิ์)

อธิการบดีมหาวิทยาลัยราชภัฏวไลยอลงกรณ์ ในพระบรมราชูปถัมภ์  
จังหวัดปทุมธานี



ประกาศมหาวิทยาลัยราชภัฏวไลยอลงกรณ์ ในพระบรมราชูปถัมภ์ จังหวัดปทุมธานี  
เรื่อง กำหนดอัตราค่าธรรมเนียมเรียกเก็บสำหรับการจัดการศึกษา ระดับปริญญาตรี (ฉบับที่ 3)  
พ.ศ. 2560

โดยที่เป็นการสมควรแก้ไขเพิ่มเติมประกาศมหาวิทยาลัยราชภัฏวไลยอลงกรณ์ ในพระบรมราชูปถัมภ์ จังหวัดปทุมธานี เรื่องกำหนดอัตราค่าธรรมเนียมเรียกเก็บสำหรับการจัดการศึกษา ระดับปริญญาตรี (ฉบับที่ 2) พ.ศ. 2559 ประกาศ ณ วันที่ 2 มิถุนายน 2559

อาศัยอำนาจตามความในข้อ 6 แห่งระเบียบสภามหาวิทยาลัยราชภัฏวไลยอลงกรณ์ ในพระบรมราชูปถัมภ์ จังหวัดปทุมธานี ว่าด้วยการรับและจ่ายเงินเพื่อการจัดการศึกษา ระดับปริญญาตรี และปริญญาตรี (ต่อเนื่อง) พ.ศ. 2552 และโดยความเห็นชอบของสภามหาวิทยาลัย ในคราวประชุมครั้งที่ 6/2560 เมื่อวันที่ 1 มิถุนายน 2560 มหาวิทยาลัยจึงออกประกาศไว้ดังต่อไปนี้

ข้อ 1 ประกาศนี้เรียกว่า “ประกาศมหาวิทยาลัยราชภัฏวไลยอลงกรณ์ ในพระบรมราชูปถัมภ์ จังหวัดปทุมธานี เรื่องกำหนดอัตราค่าธรรมเนียมเรียกเก็บสำหรับการจัดการศึกษา ระดับปริญญาตรี (ฉบับที่ 3) พ.ศ. 2560”

ข้อ 2 ประกาศนี้ให้ใช้บังคับกับนักศึกษาที่เข้าศึกษาตั้งแต่ปีการศึกษา 2560 เป็นต้นไป

ข้อ 3 ให้ยกเลิกข้อความในข้อ 4.5.4 และ 4.5.7 แห่งประกาศมหาวิทยาลัยราชภัฏวไลยอลงกรณ์ ในพระบรมราชูปถัมภ์ จังหวัดปทุมธานี เรื่อง กำหนดอัตราค่าธรรมเนียมเรียกเก็บสำหรับการจัดการศึกษา ระดับปริญญาตรี (ฉบับที่ 2) พ.ศ. 2559 โดยใช้ข้อความดังต่อไปนี้

4.5.4 สาขาวิชาในคณะวิทยาศาสตร์และเทคโนโลยี กำหนดค่าธรรมเนียม ดังนี้

(1) สาขาวิชาในคณะวิทยาศาสตร์และเทคโนโลยี ทุกสาขาวิชาที่เป็นหลักสูตรปกติ 5,000 บาท ยกเว้นสาขาวิชาโภชนาการและการกำหนดอาหาร 8,000 บาท

(2) สาขาวิชาในคณะวิทยาศาสตร์และเทคโนโลยี ทุกสาขาวิชาที่เป็นหลักสูตรนานาชาติ 15,000 บาท

4.5.7 สาขาวิชาในวิทยาลัยนวัตกรรมการจัดการ กำหนดค่าธรรมเนียม ดังนี้

(1) สาขาวิชาในวิทยาลัยนวัตกรรมการจัดการ ทุกสาขาวิชาที่เป็นหลักสูตรภาษาอังกฤษ หรือหลักสูตรนานาชาติ 15,000 บาท ยกเว้น สาขาวิชาการจัดการธุรกิจการบิน (นานาชาติ) 23,000 บาท

(2) สาขาวิชาในวิทยาลัยนวัตกรรมการจัดการ ทุกสาขาวิชาที่เป็นหลักสูตรสองภาษา 13,000 บาท

(3) สาขาวิชาในวิทยาลัยนวัตกรรมการจัดการ ทุกสาขาวิชาที่เป็นหลักสูตรภาษาไทย 10,000 บาท

ข้อ 4 ให้เพิ่มข้อความต่อไปนี้ เป็นข้อ 4.5.8 แห่งประกาศมหาวิทยาลัยราชภัฏวไลยอลงกรณ์ ในพระบรมราชูปถัมภ์ จังหวัดปทุมธานี เรื่อง กำหนดอัตราค่าธรรมเนียมเรียกเก็บสำหรับการจัดการศึกษา ระดับปริญญาตรี (ฉบับที่ 3) พ.ศ.2560

“4.5.8 สาขาวิชาในคณะสาธารณสุขศาสตร์ กำหนดอัตราค่าธรรมเนียม ดังนี้

สาขาวิชาในคณะสาธารณสุขศาสตร์ สาขาวิชาสาธารณสุขศาสตร์ สาขาวิชาการจัดการสถานพยาบาล และสาขาวิชาการแพทย์แผนไทย 8,000 บาท”

ประกาศ ณ วันที่ 2 มิถุนายน พ.ศ. 2560

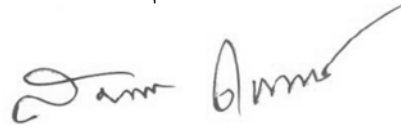

(รองศาสตราจารย์ ดร.สมบัติ คชสิทธิ์)  
อธิการบดีมหาวิทยาลัยราชภัฏวไลยอลงกรณ์  
ในพระบรมราชูปถัมภ์ จังหวัดปทุมธานี



ประกาศมหาวิทยาลัยราชภัฏวไลยอลงกรณ์ ในพระบรมราชูปถัมภ์ จังหวัดปทุมธานี  
เรื่อง กำหนดอัตราค่าธรรมเนียมเรียกเก็บสำหรับการจัดการศึกษา ระดับปริญญาตรี (ฉบับที่ 4)  
พ.ศ. 2560

โดยที่เป็นการสมควรแก้ไขเพิ่มเติมประกาศมหาวิทยาลัยราชภัฏวไลยอลงกรณ์ ในพระบรมราชูปถัมภ์ จังหวัดปทุมธานี เรื่อง กำหนดอัตราค่าธรรมเนียมเรียกเก็บสำหรับการจัดการศึกษา ระดับปริญญาตรี ประกาศ ณ วันที่ 5 กรกฎาคม 2557

อาศัยอำนาจตามความในข้อ 9 แห่งระเบียบสภามหาวิทยาลัยราชภัฏวไลยอลงกรณ์ ในพระบรมราชูปถัมภ์ จังหวัดปทุมธานี ว่าด้วยการเงินและทรัพย์สินของมหาวิทยาลัย พ.ศ. 2549 และข้อ 6 วรรค 2 แห่งระเบียบมหาวิทยาลัยราชภัฏวไลยอลงกรณ์ ในพระบรมราชูปถัมภ์ จังหวัดปทุมธานี ว่าด้วยการรับและจ่ายเงินเพื่อจัดการศึกษา ระดับปริญญาตรีและปริญญาตรี (ต่อเนื่อง) พ.ศ. 2552 และโดยความเห็นชอบของสภามหาวิทยาลัยในคราวประชุมครั้งที่ 12/2560 เมื่อวันที่ 7 ธันวาคม 2560 มหาวิทยาลัยจึงออกประกาศไว้ดังต่อไปนี้

ข้อ 1 ประกาศนี้เรียกว่า “ประกาศมหาวิทยาลัยราชภัฏวไลยอลงกรณ์ ในพระบรมราชูปถัมภ์ จังหวัดปทุมธานี เรื่อง กำหนดอัตราค่าธรรมเนียมเรียกเก็บสำหรับการจัดการศึกษา ระดับปริญญาตรี (ฉบับที่ 4) พ.ศ. 2560”

ข้อ 2 ประกาศนี้ให้ใช้บังคับกับนักศึกษาที่เข้าศึกษาตั้งแต่ปีการศึกษา 2560 เป็นต้นไป

ข้อ 3 ให้ยกเลิกข้อความในข้อ 4.5.3 แห่งประกาศมหาวิทยาลัยราชภัฏวไลยอลงกรณ์ ในพระบรมราชูปถัมภ์ จังหวัดปทุมธานี เรื่อง กำหนดอัตราค่าธรรมเนียมเรียกเก็บสำหรับการจัดการศึกษา ระดับปริญญาตรี ประกาศ ณ วันที่ 5 กรกฎาคม พ.ศ. 2557 โดยใช้ข้อความดังต่อไปนี้แทน

“4.5.3 สาขาวิชาในคณะวิทยาการจัดการ กำหนดค่าธรรมเนียม ดังนี้

(1) สาขาวิชาในคณะวิทยาการจัดการทุกสาขาวิชาที่เป็นหลักสูตรปกติ 3,000 บาท ยกเว้นสาขาวิชาบัญชี 4,000 บาท สาขาวิชานิติศาสตร์ และการจัดการท่องเที่ยว 8,000 บาท

(2) สาขาวิชาในคณะวิทยาการจัดการทุกสาขาที่เป็น หลักสูตรภาษาอังกฤษ ทุกสาขาวิชาที่เป็นหลักสูตรนานาชาติ 15,000 บาท

(3) สาขาวิชาที่มีการจัดการศึกษาในลักษณะพิเศษ หรือโครงการพิเศษร่วมมือกับบริษัท ห้างเซ็นทรัล ดีพาร์ทเมนท์สโตร์ จำกัด 5,000 บาท โครงการสำหรับผู้บริหาร 13,000 บาท

ประกาศ ณ วันที่ 7 ธันวาคม พ.ศ. 2560

(อาจารย์ ดร.สุพจน์ ทรายแก้ว)

รักษาราชการแทน

อธิการบดีมหาวิทยาลัยราชภัฏวไลยอลงกรณ์

ในพระบรมราชูปถัมภ์ จังหวัดปทุมธานี





ประกาศมหาวิทยาลัยราชภัฏวไลยอลงกรณ์ ในพระบรมราชูปถัมภ์ จังหวัดปทุมธานี  
เรื่อง กำหนดอัตราค่าธรรมเนียมเรียกเก็บสำหรับการจัดการศึกษา ระดับปริญญาตรี (ฉบับที่ 5)  
พ.ศ. 2561

โดยที่เป็นการสมควรแก้ไขเพิ่มเติมประกาศมหาวิทยาลัยราชภัฏวไลยอลงกรณ์ ในพระบรมราชูปถัมภ์ จังหวัดปทุมธานี เรื่อง กำหนดอัตราค่าธรรมเนียมเรียกเก็บสำหรับการจัดการศึกษา ระดับปริญญาตรี ประกาศ ณ วันที่ 5 กรกฎาคม 2557

อาศัยอำนาจตามความในข้อ 9 แห่งระเบียบสภามหาวิทยาลัยราชภัฏวไลยอลงกรณ์ ในพระบรมราชูปถัมภ์ จังหวัดปทุมธานี ว่าด้วยการเงินและทรัพย์สินของมหาวิทยาลัย พ.ศ. 2549 และข้อ 6 วรรค 2 แห่งระเบียบมหาวิทยาลัยราชภัฏวไลยอลงกรณ์ ในพระบรมราชูปถัมภ์ จังหวัดปทุมธานี ว่าด้วยการรับและจ่ายเงินเพื่อจัดการศึกษาระดับปริญญาตรี และปริญญาตรี (ต่อเนื่อง) พ.ศ. 2552 และโดยความเห็นชอบของสภามหาวิทยาลัยในคราวประชุมครั้งที่ 7/2561 เมื่อวันที่ 7 มิถุนายน 2561 มหาวิทยาลัยจึงออกประกาศไว้ดังต่อไปนี้

ข้อ 1 ประกาศนี้เรียกว่า “ประกาศมหาวิทยาลัยราชภัฏวไลยอลงกรณ์ ในพระบรมราชูปถัมภ์ จังหวัดปทุมธานี เรื่อง เรื่องกำหนดอัตราค่าธรรมเนียมเรียกเก็บสำหรับการจัดการศึกษา ระดับปริญญาตรี (ฉบับที่ 5) พ.ศ. 2561”

ข้อ 2 ให้เพิ่มเติมข้อความในข้อ 2 แห่งประกาศมหาวิทยาลัยราชภัฏวไลยอลงกรณ์ ในพระบรมราชูปถัมภ์ จังหวัดปทุมธานี เรื่อง กำหนดอัตราค่าธรรมเนียมเรียกเก็บสำหรับการจัดการศึกษาระดับปริญญาตรี (ฉบับที่ 4) ประกาศ ณ วันที่ 7 ธันวาคม 2560 โดยเพิ่มข้อความดังต่อไปนี้ เป็นวรรคสองของข้อ 2 ดังนี้

“กรณีสาขาวิชาบัญชีให้ใช้บังคับกับนักศึกษาที่เข้าศึกษาตั้งแต่ปีการศึกษา 2561 เป็นต้นไป”

ประกาศ ณ วันที่ 16 กรกฎาคม พ.ศ. 2561

(อาจารย์ ดร.สุพจน์ ทรายแก้ว)

รักษาราชการแทน

อธิการบดีมหาวิทยาลัยราชภัฏวไลยอลงกรณ์

ในพระบรมราชูปถัมภ์ จังหวัดปทุมธานี



ประกาศมหาวิทยาลัยราชภัฏวไลยอลงกรณ์ ในพระบรมราชูปถัมภ์ จังหวัดปทุมธานี  
เรื่อง กำหนดอัตราค่าธรรมเนียมเรียกเก็บสำหรับการจัดการศึกษา ระดับปริญญาตรี (ฉบับที่ 6)  
พ.ศ. 2562

โดยที่เป็นการสมควรแก้ไขเพิ่มเติมประกาศมหาวิทยาลัยราชภัฏวไลยอลงกรณ์ ในพระบรมราชูปถัมภ์ จังหวัดปทุมธานี เรื่อง กำหนดอัตราค่าธรรมเนียมเรียกเก็บสำหรับการจัดการศึกษา ระดับปริญญาตรี พ.ศ. 2557

อาศัยอำนาจตามความในข้อ 6 แห่งระเบียบสภามหาวิทยาลัยราชภัฏวไลยอลงกรณ์ ในพระบรมราชูปถัมภ์ จังหวัดปทุมธานี ว่าด้วยการรับและจ่ายเงินเพื่อการจัดการศึกษาระดับปริญญาตรีและปริญญาตรี (ต่อเนื่อง) พ.ศ. 2552 และโดยความเห็นชอบของสภามหาวิทยาลัย ในคราวประชุมครั้งที่ 4/2562 เมื่อวันที่ 7 มีนาคม 2562 มหาวิทยาลัยจึงออกประกาศไว้ดังต่อไปนี้

ข้อ 1 ประกาศนี้เรียกว่า “ประกาศมหาวิทยาลัยราชภัฏวไลยอลงกรณ์ ในพระบรมราชูปถัมภ์ จังหวัดปทุมธานี เรื่อง เรื่องกำหนดอัตราค่าธรรมเนียมเรียกเก็บสำหรับการจัดการศึกษา ระดับปริญญาตรี (ฉบับที่ 6) พ.ศ. 2562”

ข้อ 2 ประกาศนี้ให้ใช้บังคับกับนักศึกษาที่เข้าศึกษาตั้งแต่ปีการศึกษา 2562 เป็นต้นไป

ข้อ 3 ให้ยกเลิกข้อความในข้อ 4.5.4 และ 4.5.7 แห่งประกาศมหาวิทยาลัยราชภัฏวไลยอลงกรณ์ ในพระบรมราชูปถัมภ์ จังหวัดปทุมธานี เรื่อง กำหนดอัตราค่าธรรมเนียมเรียกเก็บสำหรับการจัดการศึกษา ระดับปริญญาตรี พ.ศ.2557 โดยใช้ข้อความดังต่อไปนี้แทน

“ข้อ 4.5.4 สาขาวิชาในคณะวิทยาศาสตร์และเทคโนโลยี กำหนดค่าธรรมเนียม ดังนี้

(1) สาขาวิชาในคณะวิทยาศาสตร์และเทคโนโลยี ทุกสาขาวิชาที่เป็นหลักสูตรปกติ 5,000  
ยกเว้นสาขาวิชาโภชนาและการกำหนดอาหาร 8,000 บาท

(2) สาขาวิชาในคณะวิทยาศาสตร์และเทคโนโลยีที่มีการจัดการศึกษาในลักษณะพิเศษหรือ  
โครงการพิเศษ เช่น โครงการความร่วมมือกับบริษัทซีพี ออลล์ จำกัด (มหาชน) 18,000 บาท โครงการความร่วมมือกับ  
สถาบันมาตรวิทยาแห่งชาติ 13,000 บาท

(3) สาขาวิชาในคณะวิทยาศาสตร์และเทคโนโลยี ทุกสาขาวิชาที่เป็นหลักสูตรภาษาอังกฤษหรือ  
หลักสูตรนานาชาติ 15,000 บาท

“ข้อ 4.5.7 สาขาวิชาในวิทยาลัยนวัตกรรมการจัดการ กำหนดค่าธรรมเนียม ดังนี้

(1) สาขาวิชาในวิทยาลัยนวัตกรรมการจัดการ ทุกสาขาวิชาที่เป็นหลักสูตรภาษาอังกฤษหรือหลัก  
หลักสูตรนานาชาติ 15,000 บาท ยกเว้น สาขาวิชาการจัดการธุรกิจการบิน (นานาชาติ) 23,000 บาท

(2) สาขาวิชาในวิทยาลัยนวัตกรรมการจัดการ ทุกสาขาวิชาที่เป็นหลักสูตรสองภาษา 13,000 บาท

(3) สาขาวิชาในวิทยาลัยนวัตกรรมการจัดการ ทุกสาขาวิชาที่เป็นหลักสูตรภาษาไทย 10,000 บาท  
ยกเว้น สาขาวิชาที่มีการจัดการศึกษาในลักษณะพิเศษ หรือโครงการพิเศษ เช่น โครงการบัณฑิตพรีเมียม ความร่วมมือ  
ระหว่างบริษัท ซีพี ออลล์ จำกัด (มหาชน) และบริษัทในเครือ ซีพี ออลล์ จำกัด (มหาชน) 21,000 บาท

ประกาศ ณ วันที่ 7 เดือน มีนาคม พ.ศ. 2562



(อาจารย์ ดร.สุพจน์ ทรายแก้ว)

อธิการบดีมหาวิทยาลัยราชภัฏวไลยอลงกรณ์ ในพระบรมราชูปถัมภ์  
จังหวัดปทุมธานี



ประกาศมหาวิทยาลัยราชภัฏวไลยอลงกรณ์ ในพระบรมราชูปถัมภ์ จังหวัดปทุมธานี  
เรื่อง กำหนดอัตราค่าธรรมเนียมเรียกเก็บสำหรับการจัดการศึกษา ระดับปริญญาตรี (ฉบับที่ 7)  
พ.ศ. 2563

โดยที่เป็นการสมควรแก้ไขเพิ่มเติมประกาศมหาวิทยาลัยราชภัฏวไลยอลงกรณ์ ในพระบรมราชูปถัมภ์ จังหวัดปทุมธานี เรื่อง กำหนดอัตราค่าธรรมเนียมเรียกเก็บสำหรับการจัดการศึกษา ระดับปริญญาตรี ประกาศ ณ วันที่ 5 กรกฎาคม พ.ศ. 2557

อาศัยอำนาจตามความในข้อ 6 แห่งระเบียบสภามหาวิทยาลัยราชภัฏวไลยอลงกรณ์ ในพระบรมราชูปถัมภ์ จังหวัดปทุมธานี ว่าด้วยการรับและจ่ายเงินเพื่อการจัดการศึกษาระดับปริญญาตรีและปริญญาตรี (ต่อเนื่อง) พ.ศ. 2552 และโดยความเห็นชอบของสภามหาวิทยาลัย ในคราวประชุมครั้งที่ 3/2563 เมื่อวันที่ 5 มีนาคม 2563 มหาวิทยาลัยจึงออกประกาศไว้ดังต่อไปนี้

ข้อ 1 ประกาศนี้เรียกว่า “ประกาศมหาวิทยาลัยราชภัฏวไลยอลงกรณ์ ในพระบรมราชูปถัมภ์ จังหวัดปทุมธานี เรื่อง กำหนดอัตราค่าธรรมเนียมเรียกเก็บสำหรับการจัดการศึกษา ระดับปริญญาตรี (ฉบับที่ 7) พ.ศ. 2563

ข้อ 2 ประกาศนี้ให้ใช้บังคับตั้งแต่วันถัดจากวันประกาศในราชกิจจานุเบกษาเป็นต้นไป

ข้อ 3 ให้ยกเลิกข้อความในข้อ 6 แห่งประกาศมหาวิทยาลัยราชภัฏวไลยอลงกรณ์ ในพระบรมราชูปถัมภ์ จังหวัดปทุมธานี เรื่อง กำหนดอัตราค่าธรรมเนียมเรียกเก็บสำหรับการจัดการศึกษาระดับปริญญาตรี ลงวันที่ 5 กรกฎาคม พ.ศ. 2557 โดยใช้ข้อความดังต่อไปนี้แทน

“ข้อ 6 การลงทะเบียนของนักศึกษาที่ไม่สำเร็จการศึกษาตามแผนการเรียนที่มหาวิทยาลัยกำหนด ให้ชำระค่าธรรมเนียม ดังนี้

6.1 การลงทะเบียนภาคการศึกษาปกติสำหรับนักศึกษาที่ไม่สำเร็จตามแผนการเรียนและมีการชำระเงินค่าธรรมเนียมครบตามหลักสูตร กำหนดให้ชำระค่าธรรมเนียม ดังนี้

6.1.1 นักศึกษาสัญชาติไทย หรือนักศึกษาไม่ปรากฏสัญชาติที่สำเร็จการศึกษาระดับชั้นมัธยมศึกษาตอนปลายหรือเทียบเท่าในประเทศไทย

6.1.1.1 ค่าธรรมเนียมการศึกษา 1,000 บาท

6.1.1.2 ค่าลงทะเบียน วิชาละ 2,000 บาท

6.1.2 นักศึกษาไม่ได้ถือสัญชาติไทย

6.1.2.1 ค่าธรรมเนียมการศึกษา 5,000 บาท

6.1.2.2 ค่าลงทะเบียน วิชาละ 2,000 บาท

กรณีนักศึกษาที่ไม่สำเร็จตามแผนการเรียนและยังชำระเงินค่าธรรมเนียมไม่ครบตามหลักสูตร กำหนดให้ชำระค่าธรรมเนียม ตามข้อ 4 ค่าธรรมเนียมการศึกษาและค่าลงทะเบียนเหมาจ่ายที่เรียกเก็บเป็นรายภาคการศึกษา แห่งประกาศของมหาวิทยาลัยราชภัฏวไลยอลงกรณ์ ในพระบรมราชูปถัมภ์ จังหวัดปทุมธานี เรื่อง กำหนด

อัตราค่าธรรมเนียมเรียกเก็บสำหรับการจัดการศึกษา ระดับปริญญาตรี ประกาศ ณ วันที่ 5 กรกฎาคม พ.ศ. 2557 และประกาศเพิ่มเติมที่เกี่ยวข้องทุกฉบับ

6.2 การลงทะเบียนเรียนภาคฤดูร้อนของนักศึกษาเต็มเวลา (จันทร์-ศุกร์) ให้ชำระค่าธรรมเนียม ดังนี้

6.2.1 นักศึกษาสัญชาติไทย หรือนักศึกษาไม่ปรากฏสัญชาติที่สำเร็จการศึกษาระดับชั้นมัธยมศึกษาตอนปลายหรือเทียบเท่าในประเทศไทย

6.2.1.1 ค่าธรรมเนียมการศึกษา 1,000 บาท

6.2.1.2 ค่าลงทะเบียนวิชาละ 2,000 บาท

6.2.2 นักศึกษาไม่ได้สัญชาติไทย

6.2.2.1 ค่าธรรมเนียมการศึกษา 5,000 บาท

6.2.2.2 ค่าลงทะเบียนวิชาละ 2,000 บาท

6.3 การลงทะเบียนเรียนภาคฤดูร้อนของนักศึกษาเต็มเวลา (เสาร์-อาทิตย์) ให้ชำระค่าธรรมเนียม ดังนี้

6.3.1 นักศึกษาสัญชาติไทย หรือนักศึกษาไม่ปรากฏสัญชาติที่สำเร็จการศึกษาระดับชั้นมัธยมศึกษาตอนปลายหรือเทียบเท่าในประเทศไทย

6.3.1.1 ค่าธรรมเนียมการศึกษา 1,000 บาท

6.3.1.2 ค่าธรรมเนียมสาขาให้ชำระครั้งหนึ่งของค่าธรรมเนียมสาขาแต่ละหลักสูตรตามข้อ 4 ของค่าธรรมเนียมการศึกษาและค่าลงทะเบียนเหมาจ่ายที่เรียกเก็บเป็นรายภาคการศึกษา แห่งประกาศของมหาวิทยาลัยราชภัฏวไลยอลงกรณ์ ในพระบรมราชูปถัมภ์ จังหวัดปทุมธานี เรื่อง กำหนดอัตราค่าธรรมเนียมเรียกเก็บสำหรับการจัดการศึกษา ระดับปริญญาตรี ประกาศ ณ วันที่ 5 กรกฎาคม พ.ศ. 2557 และประกาศเพิ่มเติมที่เกี่ยวข้องทุกฉบับ

6.3.1.3 ค่าลงทะเบียนเหมาจ่าย 2,500 บาท

6.3.1.4 ค่าธรรมเนียมสาขาวิชา สำหรับหลักสูตรภาษาอังกฤษหรือหลักสูตรนานาชาติทุกสาขาวิชา 5,000 บาท

6.3.2 นักศึกษาไม่ได้สัญชาติไทย

6.3.2.1 ค่าธรรมเนียมการศึกษา 5,000 บาท

6.3.2.2 ค่าธรรมเนียมสาขาให้ชำระครั้งหนึ่งของค่าธรรมเนียมสาขาแต่ละหลักสูตรตามข้อ 4 ของค่าธรรมเนียมการศึกษาและค่าลงทะเบียนเหมาจ่ายที่เรียกเก็บเป็นรายภาคการศึกษา แห่งประกาศของมหาวิทยาลัยราชภัฏวไลยอลงกรณ์ ในพระบรมราชูปถัมภ์ จังหวัดปทุมธานี เรื่อง กำหนดอัตราค่าธรรมเนียมเรียกเก็บสำหรับการจัดการศึกษา ระดับปริญญาตรี ประกาศ ณ วันที่ 5 กรกฎาคม พ.ศ. 2557 และประกาศเพิ่มเติมที่เกี่ยวข้องทุกฉบับ

6.3.2.3 ค่าลงทะเบียนเหมาจ่าย 2,500 บาท

6.3.2.4 ค่าธรรมเนียมสาขาวิชา สำหรับหลักสูตรภาษาอังกฤษหรือหลักสูตรนานาชาติทุกสาขาวิชา 5,000 บาท

ข้อ 7 ให้อธิการบดีรักษาการตามประกาศนี้ ในกรณีที่มีปัญหาเกี่ยวกับการปฏิบัติตามประกาศนี้ให้  
นำเสนอต่อคณะกรรมการบริหารมหาวิทยาลัยเพื่อให้ข้อเสนอแนะแก่อธิการบดี และอธิการบดีเป็นผู้วินิจฉัยชี้ขาด

ประกาศ ณ วันที่ 6 เดือน มีนาคม พ.ศ. 2563



(ผู้ช่วยศาสตราจารย์ ดร.สุพจน์ ทรายแก้ว)

อธิการบดีมหาวิทยาลัยราชภัฏวไลยอลงกรณ์ ในพระบรมราชูปถัมภ์  
จังหวัดปทุมธานี



ประกาศมหาวิทยาลัยราชภัฏวไลยอลงกรณ์ ในพระบรมราชูปถัมภ์ จังหวัดปทุมธานี  
เรื่อง กำหนดอัตราค่าธรรมเนียมเรียกเก็บสำหรับการจัดการศึกษา ระดับปริญญาตรี (ฉบับที่ 8)  
พ.ศ. 2563

โดยที่เป็นการสมควรแก้ไขเพิ่มเติมประกาศมหาวิทยาลัยราชภัฏวไลยอลงกรณ์ ในพระบรมราชูปถัมภ์ จังหวัดปทุมธานี เรื่อง กำหนดอัตราค่าธรรมเนียมเรียกเก็บสำหรับการจัดการศึกษา ระดับปริญญาตรี ประกาศ ณ วันที่ 5 กรกฎาคม 2557

อาศัยอำนาจตามความในข้อ 6 แห่งระเบียบสภามหาวิทยาลัยราชภัฏวไลยอลงกรณ์ ในพระบรมราชูปถัมภ์ จังหวัดปทุมธานี ว่าด้วยการรับและจ่ายเงินเพื่อการจัดการศึกษาระดับปริญญาตรี และปริญญาตรี (ต่อเนื่อง) พ.ศ. 2562 และโดยความเห็นชอบของสภามหาวิทยาลัย ในคราวประชุม ครั้งที่ 6/2563 เมื่อวันที่ 4 เดือน มิถุนายน พ.ศ. 2563 มหาวิทยาลัยจึงออกประกาศไว้ดังต่อไปนี้

ข้อที่ 1 ประกาศนี้เรียกว่า “ประกาศมหาวิทยาลัยราชภัฏวไลยอลงกรณ์ ในพระบรมราชูปถัมภ์ จังหวัดปทุมธานี เรื่อง กำหนดอัตราค่าธรรมเนียมเรียกเก็บสำหรับการจัดการศึกษา ระดับปริญญาตรี (ฉบับที่ 8) พ.ศ. 2563”

ข้อที่ 2 ประกาศนี้ใช้บังคับกับนักศึกษา คณะวิทยาการจัดการ และวิทยาลัยนวัตกรรมการจัดการที่เข้าศึกษาตั้งแต่ปีการศึกษา 2563 เป็นต้นไป

ข้อที่ 3 ให้ยกเลิกข้อความในข้อ 4.5.3 แห่งประกาศมหาวิทยาลัยราชภัฏวไลยอลงกรณ์ ในพระบรมราชูปถัมภ์ จังหวัดปทุมธานี เรื่อง กำหนดอัตราค่าธรรมเนียมเรียกเก็บสำหรับการจัดการศึกษาระดับปริญญาตรี (ฉบับที่ 4) พ.ศ. 2560 โดยใช้ข้อความต่อไปนี้แทน

“ข้อ 4.5.3 สาขาวิชาในคณะวิทยาการจัดการ กำหนดค่าธรรมเนียม ดังนี้

(1) สาขาวิชาในคณะวิทยาการจัดการทุกสาขาวิชาที่เป็นหลักสูตรปกติ 3,000 บาท ยกเว้นสาขาวิชาบัญชี 4,000 บาท สาขาวิชานิติศาสตร์และสาขาวิชาการจัดการท่องเที่ยว 8,000 บาท

(2) สาขาวิชาในคณะวิทยาการจัดการทุกสาขาวิชาที่เป็นหลักสูตร ภาษาอังกฤษหรือหลักสูตรนานาชาติ 15,000 บาท

(3) สาขาวิชาที่มีการจัดการศึกษาในลักษณะพิเศษหรือโครงการพิเศษ เช่น โครงการความร่วมมือกับบริษัทห้างเซ็นทรัล ดีพาร์ทเมนท์สโตร์ จำกัด 8,000 บาท โครงการสำหรับผู้บริหาร 13,000 บาท”

ข้อที่ 4 ให้ยกเลิกข้อความในข้อ 4.5.7 แห่งประกาศมหาวิทยาลัยราชภัฏวไลยอลงกรณ์ ในพระบรมราชูปถัมภ์ จังหวัดปทุมธานี เรื่อง กำหนดอัตราค่าธรรมเนียมเรียกเก็บสำหรับการจัดการศึกษาระดับปริญญาตรี (ฉบับที่ 3) พ.ศ. 2560 โดยใช้ข้อความต่อไปนี้แทน

“ข้อ 4.5.7 สาขาวิชาในวิทยาลัยนวัตกรรมการจัดการ กำหนดค่าธรรมเนียม ดังนี้

(1) สาขาวิชาในวิทยาลัยนวัตกรรมการจัดการ ทุกสาขาวิชาที่เป็นหลักสูตรภาษาอังกฤษ หรือ หลักสูตรนานาชาติ 15,000 บาท ยกเว้น สาขาวิชาการจัดการธุรกิจการบิน (หลักสูตรนานาชาติ) 23,000 บาท

(2) สาขาวิชาในวิทยาลัยนวัตกรรมการจัดการ ทุกสาขาวิชาที่เป็นหลักสูตรสองภาษา 13,000 บาท

(3) สาขาวิชาในวิทยาลัยนวัตกรรมการจัดการ ทุกสาขาวิชาที่เป็นหลักสูตรภาษาไทย 10,000 บาท ยกเว้นสาขาวิชาการจัดการบริการและการโรงแรม 8,000 บาท และสาขาวิชาที่มีการจัดการศึกษาในลักษณะพิเศษ หรือโครงการพิเศษ เช่น โครงการบัณฑิตพรีเมียม ความร่วมมือระหว่างบริษัท ซีพี ออลล์ จำกัด (มหาชน) และบริษัทในเครือ ซีพี ออลล์ จำกัด (มหาชน) 21,000 บาท”

ประกาศ ณ วันที่ 12 เดือน มิถุนายน พ.ศ. 2563



(ผู้ช่วยศาสตราจารย์ ดร.สุพจน์ ทรายแก้ว)

อธิการบดีมหาวิทยาลัยราชภัฏวไลยอลงกรณ์ ในพระบรมราชูปถัมภ์  
จังหวัดปทุมธานี





ประกาศมหาวิทยาลัยราชภัฏวไลยอลงกรณ์ ในพระบรมราชูปถัมภ์ จังหวัดปทุมธานี  
เรื่อง กำหนดอัตราค่าธรรมเนียมเรียกเก็บสำหรับการจัดการศึกษา ระดับปริญญาตรี (ฉบับที่ 9)  
พ.ศ. 2563

โดยที่เป็นการสมควรแก้ไขเพิ่มเติมประกาศมหาวิทยาลัยราชภัฏวไลยอลงกรณ์ ในพระบรมราชูปถัมภ์ จังหวัดปทุมธานี เรื่อง กำหนดอัตราค่าธรรมเนียมเรียกเก็บสำหรับการจัดการการศึกษา ระดับปริญญาตรี ประกาศ ณ วันที่ 5 กรกฎาคม 2557

อาศัยอำนาจตามความในข้อ 6 แห่งระเบียบ สภามหาวิทยาลัยราชภัฏวไลยอลงกรณ์ ในพระบรมราชูปถัมภ์ จังหวัดปทุมธานี ว่าด้วยการรับและจ่ายเงินเพื่อการจัดการศึกษาระดับปริญญาตรีและปริญญาตรี (ต่อเนื่อง) พ.ศ. 2552 และโดยความเห็นชอบของสภามหาวิทยาลัย ในคราวประชุมครั้งที่ 7/2563 เมื่อวันที่ 2 กรกฎาคม พ.ศ. 2563 มหาวิทยาลัยจึงขอออกประกาศไว้ดังต่อไปนี้

ข้อที่ 1 ประกาศนี้เรียกว่า “ประกาศมหาวิทยาลัยราชภัฏวไลยอลงกรณ์ ในพระบรมราชูปถัมภ์ จังหวัดปทุมธานี เรื่อง กำหนดอัตราค่าธรรมเนียมเรียกเก็บสำหรับการจัดการการศึกษา ระดับปริญญาตรี (ฉบับที่ 9) พ.ศ. 2563”

ข้อที่ 2 ประกาศนี้ใช้บังคับกับนักศึกษาคณะวิทยาศาสตร์และเทคโนโลยี ที่เข้าศึกษาตั้งแต่ปีการศึกษา 2564 เป็นต้นไป

ข้อที่ 3 ให้ยกเลิกข้อความในข้อ 4.5.4 แห่งประกาศมหาวิทยาลัยราชภัฏวไลยอลงกรณ์ ในพระบรมราชูปถัมภ์ จังหวัดปทุมธานี เรื่อง กำหนดอัตราค่าธรรมเนียมเรียกเก็บสำหรับการจัดการศึกษาระดับปริญญาตรี (ฉบับที่ 6) พ.ศ. 2562 โดยใช้ข้อความต่อไปนี้แทน

“ข้อ 4.5.4 สาขาในคณะวิทยาศาสตร์และเทคโนโลยี กำหนดค่าธรรมเนียม ดังนี้

(1) สาขาวิชาในคณะวิทยาศาสตร์และเทคโนโลยี ทุกสาขาที่เป็นหลักสูตรปกติ 5,000 บาท ยกเว้นสาขาวิชาโภชนาการและการกำหนดอาหาร 8,000 บาท และสาขาวิชาอาชีวอนามัยและความปลอดภัย 7,000 บาท

(2) สาขาวิชาในคณะวิทยาศาสตร์และเทคโนโลยีที่มีการจัดการศึกษาในลักษณะพิเศษหรือโครงการพิเศษ ได้แก่

(2.1) โครงการความร่วมมือกับบริษัท ซีพีออลล์ (จำกัด) มหาชน 18,000 บาท

(2.2) โครงการความร่วมมือกับสถาบันมาตรวิทยาแห่งชาติ 13,000 บาท

(3) สาขาวิชาในคณะวิทยาศาสตร์และเทคโนโลยี ทุกสาขาวิชาที่เป็นหลักสูตรภาษาอังกฤษหรือหลักสูตรนานาชาติ 15,000)”

ประกาศ ณ วันที่ 3 เดือน กรกฎาคม พ.ศ. 2563

(ผู้ช่วยศาสตราจารย์ ดร.สุพจน์ ทรายแก้ว)

อธิการบดีมหาวิทยาลัยราชภัฏวไลยอลงกรณ์ ในพระบรมราชูปถัมภ์  
จังหวัดปทุมธานี



ประกาศมหาวิทยาลัยราชภัฏวไลยอลงกรณ์ ในพระบรมราชูปถัมภ์ จังหวัดปทุมธานี  
เรื่อง เกณฑ์มาตรฐานและการรับรองความสามารถภาษาอังกฤษ  
ของนักศึกษาระดับปริญญาตรี พ.ศ. 2561

เพื่อให้เป็นไปตามประกาศคณะกรรมการการอุดมศึกษา เรื่อง นโยบายการยกระดับมาตรฐานภาษาอังกฤษในสถาบันอุดมศึกษา ประกาศ ณ วันที่ 12 เมษายน 2559 อาศัยอำนาจตามความในข้อ 5 และข้อ 6.4 แห่งข้อบังคับมหาวิทยาลัยราชภัฏวไลยอลงกรณ์ ในพระบรมราชูปถัมภ์ จังหวัดปทุมธานี ว่าด้วยการศึกษาระดับอนุปริญญา และปริญญาตรี พ.ศ. 2557 จึงได้ออกประกาศมหาวิทยาลัยราชภัฏวไลยอลงกรณ์ ในพระบรมราชูปถัมภ์ จังหวัดปทุมธานี เรื่อง เกณฑ์มาตรฐานและการรับรองความสามารถภาษาอังกฤษของนักศึกษาระดับปริญญาตรี พ.ศ. 2561 ดังนี้

ข้อ 1 ประกาศนี้ เรียกว่า “ประกาศมหาวิทยาลัยราชภัฏวไลยอลงกรณ์ ในพระบรมราชูปถัมภ์ จังหวัดปทุมธานี เรื่อง เกณฑ์มาตรฐานและการรับรองความสามารถภาษาอังกฤษของนักศึกษาระดับปริญญาตรี พ.ศ. 2561”

ข้อ 2 ให้ประกาศนี้มีผลบังคับกับนักศึกษาในปีการศึกษา 2561 เป็นต้นไป

ข้อ 3 นักศึกษาระดับปริญญาตรีของมหาวิทยาลัยราชภัฏวไลยอลงกรณ์ ในพระบรมราชูปถัมภ์ จังหวัดปทุมธานี ที่จะสำเร็จการศึกษาทุกคนต้องสอบภาษาอังกฤษผ่านหรือได้รับการรับรองความสามารถภาษาอังกฤษก่อนสำเร็จการศึกษา

ข้อ 4 ให้นักศึกษาชั้นปีที่ 1 หรือผู้ที่ทำการเทียบโอนเพื่อศึกษาต่อที่มหาวิทยาลัยราชภัฏวไลยอลงกรณ์ ในพระบรมราชูปถัมภ์ จังหวัดปทุมธานี ทุกคน เข้ารับการทดสอบความรู้ความสามารถทางภาษาอังกฤษ (VRU-TEP) ของมหาวิทยาลัยตามวัน เวลา ในประกาศของมหาวิทยาลัย หรือในกรณีที่นักศึกษาชั้นปีที่ 1 หรือผู้ที่ทำการเทียบโอนเพื่อศึกษาต่อที่มหาวิทยาลัยราชภัฏวไลยอลงกรณ์ ในพระบรมราชูปถัมภ์ จังหวัดปทุมธานี มีผลการทดสอบความรู้ความสามารถทางภาษาอังกฤษของ TOEFL TOEIC IELTS และ CU-TEP สามารถใช้แทนผลการทดสอบภาษาอังกฤษ (VRU-TEP) ได้

ข้อ 5 ในกรณีที่นักศึกษาชั้นปีที่ 1 หรือผู้ที่ทำการเทียบโอนเพื่อศึกษาต่อที่มหาวิทยาลัยราชภัฏวไลยอลงกรณ์ ในพระบรมราชูปถัมภ์ จังหวัดปทุมธานี ประสงค์ขอให้ผลการทดสอบภาษาอังกฤษตามข้อ 4 ต้องยื่นหลักฐานผลการทดสอบภาษาอังกฤษที่มีผลการสอบไม่เกิน 2 ปี ในวันที่มายื่นต่อมหาวิทยาลัยนับตั้งแต่วันที่ผลการสอบได้รับการรับรอง

ข้อ 6 มาตรฐานความรู้ภาษาอังกฤษและ เกณฑ์การประเมินความรู้ภาษาอังกฤษ นักศึกษาระดับปริญญาตรีทุกหลักสูตร (ภาษาไทย) ทุกคนต้องมีความรู้ภาษาอังกฤษในระดับคะแนนดังต่อไปนี้

ประเภทของการทดสอบ	ระดับคะแนนที่ผ่าน
VRU-TEP	60 ขึ้นไป (เต็ม 100)
TOEFL (Internet-Based Test)	41 ขึ้นไป (เต็ม 120)
TOEFL (Institutional Test Program)	437 ขึ้นไป (เต็ม 677)
TOEIC	405 ขึ้นไป (เต็ม 990)
IELTS (Academic)	4.0 ขึ้นไป (เต็ม 9.0)
CU-TEP	50 ขึ้นไป (เต็ม 120)

ข้อ 7 มาตรฐานความรู้ภาษาอังกฤษและ เกณฑ์การประเมินความรู้ภาษาอังกฤษ นักศึกษาระดับปริญญาตรีสาขาวิชาภาษาอังกฤษทุกหลักสูตร และสาขาวิชาอื่นๆของหลักสูตรนานาชาติ หลักสูตรสองภาษา หลักสูตรภาษาอังกฤษทุกหลักสูตรทุกคนต้องมีความรู้ภาษาอังกฤษ ในระดับคะแนนดังต่อไปนี้

ประเภทของการทดสอบ	ระดับคะแนนที่ผ่าน
VRU-TEP	65 ขึ้นไป (เต็ม 100)
TOEFL (Internet-Based Test)	53 ขึ้นไป (เต็ม 120)
TOEFL (Institutional Test Program)	4.77 ขึ้นไป (เต็ม 677)
TOEIC	600 ขึ้นไป (เต็ม 990)
IELTS (Academic)	5.0 ขึ้นไป (เต็ม 9.0)
CU-TEP	60 ขึ้นไป (เต็ม 120)

ข้อ 8 นักศึกษาที่มีผลประเมินความรู้ภาษาอังกฤษผ่านเกณฑ์ในระดับคะแนนตามข้อ 6 หรือ ข้อ 7 ให้มีสิทธิยกเว้นการลงทะเบียนเรียนแบบไม่นับหน่วยกิต (Non-Credit) วิชาภาษาอังกฤษ ที่จัดสอนโดยมหาวิทยาลัยราชภัฏวไลยอลงกรณ์ ในพระบรมราชูปถัมภ์ จำนวน 2 รายวิชา คือ VLE101 College English Skills Preparation (การเตรียมความพร้อมทักษะภาษาอังกฤษระดับอุดมศึกษา) และ VLE205 English for Career Preparation (ภาษาอังกฤษเพื่อการเตรียมความพร้อมเข้าสู่งานอาชีพ) ทั้งนี้ ให้ดำเนินการก่อนสำเร็จการศึกษา

ข้อ 9 นักศึกษาที่ไม่ผ่านเกณฑ์ในระดับคะแนนตามข้อ 6 หรือข้อ 7 ต้องลงทะเบียนเรียนแบบไม่นับหน่วยกิต วิชาภาษาอังกฤษจำนวน 4 รายวิชาที่จัดสอนโดยมหาวิทยาลัยราชภัฏวไลยอลงกรณ์ ในพระบรมราชูปถัมภ์ จังหวัดปทุมธานี เพื่อให้ได้รับการประเมินผลการเรียนเป็น S (Satisfactory) ได้แก่ VLE101 College English Skills Preparation (การเตรียมความพร้อมทักษะภาษาอังกฤษระดับอุดมศึกษา) VLE205 English for Career Preparation (ภาษาอังกฤษเพื่อการเตรียมพร้อมเข้าสู่งานอาชีพ) VLE210 Listening and Speaking Strategies for English as a Foreign Language (กลยุทธ์การฟัง-พูดสำหรับผู้เรียนภาษาอังกฤษเป็นภาษาต่างประเทศ) และ VLE310 Reading and Writing Strategies for Learners of English as a Foreign Language (กลยุทธ์การอ่าน-เขียนสำหรับผู้เรียนภาษาอังกฤษเป็นภาษาต่างประเทศ) โดยทุกรายวิชาต้องได้รับผลการประเมินในระดับ S ในกรณีที่นักศึกษาไม่ประสงค์ลงทะเบียนเรียนรายวิชา VLE210 หรือ VLE310 ให้เข้ารับการอบรมหลักสูตรเสริมทักษะภาษาอังกฤษระยะสั้นและชำระค่าลงทะเบียนตามที่มหาวิทยาลัยประกาศกำหนด ในระหว่างเรียนรายวิชาตามข้อ 9 ถ้านักศึกษามีผลคะแนนทดสอบผ่านเกณฑ์ตามข้อ 6 หรือข้อ 7 มาขึ้นต่อมหาวิทยาลัย จะได้รับการยกเว้นรายวิชาเรียนตามข้อ 8

ข้อ 10 ให้นักศึกษาชั้นปีที่ 3 ขึ้นไปทุกคนต้องสอบประเมินผลความรู้ภาษาอังกฤษก่อนสำเร็จการศึกษา เพื่อมหาวิทยาลัยจะออกหลักฐานรับรองความสามารถภาษาอังกฤษให้แก่นักศึกษา

ข้อ 11 ในกรณีที่มีปัญหาและไม่อาจปฏิบัติตามเงื่อนไขเกี่ยวกับการปฏิบัติตามประกาศนี้ ให้คณะกรรมการวิชาการของมหาวิทยาลัยเสนอความเห็นขอต่ออธิการบดี และอธิการบดีมีอำนาจตีความและวินิจฉัยชี้ขาด คำวินิจฉัยชี้ขาดนี้ให้ถือเป็นที่สุด

ประกาศ ณ วันที่ 31 สิงหาคม 2561



(อาจารย์ ดร.สุพจน์ ทรายแก้ว)

รักษาราชการแทน

อธิการบดีมหาวิทยาลัยราชภัฏวไลยอลงกรณ์

ในพระบรมราชูปถัมภ์ จังหวัดปทุมธานี



ประกาศ มหาวิทยาลัยราชภัฏวไลยอลงกรณ์ ในพระบรมราชูปถัมภ์ จังหวัดปทุมธานี  
เรื่อง การลงทะเบียนเรียนรายวิชา การฝึกประสบการณ์วิชาชีพ สหกิจศึกษา หรือการฝึกประสบการณ์  
วิชาชีพที่มีชื่อเป็นอย่างอื่น พ.ศ. 2562

เพื่อให้การดำเนินการของมหาวิทยาลัยเป็นไปอย่างมีประสิทธิภาพ อาศัยอำนาจตามความใน  
มาตรา 31 แห่งพระราชบัญญัติมหาวิทยาลัยราชภัฏ พ.ศ. 2547 ข้อ 5 แห่งข้อบังคับมหาวิทยาลัยราชภัฏวไลย  
อลงกรณ์ ในพระบรมราชูปถัมภ์ จังหวัดปทุมธานี ว่าด้วยการจัดการศึกษาระดับอนุปริญญาและปริญญาตรี พ.ศ.  
2557 และมติกรรมการวิชาการ มหาวิทยาลัยราชภัฏวไลยอลงกรณ์ ในพระบรมราชูปถัมภ์ จังหวัดปทุมธานี ในคราว  
ประชุมครั้งที่ 2/2562 เมื่อวันที่ 13 กุมภาพันธ์ 2562 จึงออกประกาศ มหาวิทยาลัยราชภัฏวไลยอลงกรณ์ใน  
พระบรมราชูปถัมภ์ จังหวัดปทุมธานี เรื่อง การลงทะเบียนเรียนรายวิชา การฝึกประสบการณ์วิชาชีพ สหกิจศึกษา  
หรือการฝึกประสบการณ์วิชาชีพที่มีชื่อเป็นอย่างอื่นไว้ ดังนี้

ข้อ 1 ประกาศนี้เรียกว่า “ประกาศ มหาวิทยาลัยราชภัฏวไลยอลงกรณ์ ในพระบรมราชูปถัมภ์  
จังหวัดปทุมธานี เรื่อง การลงทะเบียนเรียนรายวิชา การฝึกประสบการณ์วิชาชีพ สหกิจศึกษา หรือการฝึก  
ประสบการณ์วิชาชีพที่มีชื่อเป็นอย่างอื่น พ.ศ. 2562”

ข้อ 2 ประกาศนี้เริ่มใช้ตั้งแต่ภาคการศึกษาที่ 1 ปีการศึกษา 2562 เป็นต้นไป

ข้อ 3 ในประกาศนี้

“มหาวิทยาลัย” หมายความว่า มหาวิทยาลัยราชภัฏวไลยอลงกรณ์ ในพระบรมราชูปถัมภ์  
จังหวัดปทุมธานี

“อธิการบดี” หมายความว่า อธิการบดีมหาวิทยาลัยราชภัฏวไลยอลงกรณ์ ในพระบรม  
ราชูปถัมภ์ จังหวัดปทุมธานี

“คณะกรรมการวิชาการ” หมายความว่า คณะกรรมการวิชาการมหาวิทยาลัยราชภัฏวไลย  
อลงกรณ์ ในพระบรมราชูปถัมภ์ จังหวัดปทุมธานี

“นักศึกษา” หมายความว่า นักศึกษาที่ศึกษาในหลักสูตรระดับอนุปริญญา ปริญญาตรีและ  
ปริญญาตรี (ต่อเนื่อง) ของมหาวิทยาลัยราชภัฏวไลยอลงกรณ์ ในพระบรมราชูปถัมภ์ จังหวัดปทุมธานี

ข้อ 4 การลงทะเบียนเรียนรายวิชา การฝึกประสบการณ์วิชาชีพ สหกิจศึกษา หรือการฝึก  
ประสบการณ์วิชาชีพที่มีชื่อเป็นอย่างอื่น ให้ปฏิบัติดังนี้

4.1 นักศึกษาต้องเรียนและสอบได้ในรายวิชาตามที่หลักสูตรกำหนดไม่น้อยกว่าร้อยละ 80  
ยกเว้น

- (1) นักศึกษากลุ่มเทียบโอน
- (2) นักศึกษากลุ่มโครงการพิเศษ
- (3) นักศึกษาหลักสูตรครุศาสตรบัณฑิต ให้เป็นไปตาม ประกาศ ระเบียบ ของครุสภา

4.2 นักศึกษาต้องเรียนและสอบได้รายวิชาการเตรียมฝึกประสบการณ์วิชาชีพ เตรียมสหกิจ  
ศึกษา หรือการเตรียมฝึกประสบการณ์วิชาชีพที่มีชื่อเป็นอย่างอื่นก่อน จึงจะสามารถลงทะเบียนรายวิชาฝึก  
ประสบการณ์วิชาชีพ สหกิจศึกษา หรือการฝึกประสบการณ์วิชาชีพที่มีชื่อเป็นอย่างอื่นได้

4.3 ภาคการศึกษาใดที่นักศึกษาลงทะเบียนเรียนรายวิชาการฝึกประสบการณ์วิชาชีพหรือการฝึกประสบการณ์วิชาชีพที่มีชื่อเป็นอย่างอื่น ให้สามารถลงทะเบียนเรียนร่วมกับรายวิชาที่เปิดอยู่แล้วได้ ทั้งนี้ไม่เกิน 3 รายวิชา ยกเว้นนักศึกษาที่ลงทะเบียนรายวิชาสหกิจศึกษาจะไม่สามารถลงทะเบียนรายวิชาอื่นใดได้ หรือให้เป็นไปตามมาตรฐานของสหกิจศึกษา

ข้อ 5 ในกรณีที่เกิดปัญหาในการปฏิบัติให้คณะกรรมการวิชาการของมหาวิทยาลัย ให้ข้อเสนอแนะต่ออธิการบดี และให้อธิการเป็นผู้มีอำนาจตีความและวินิจฉัยชี้ขาด

ประกาศ ณ วันที่ 13 เดือน กุมภาพันธ์ พ.ศ. 2562



(อาจารย์ ดร.สุพจน์ ทรายแก้ว)  
อธิการบดี มหาวิทยาลัยราชภัฏวไลยอลงกรณ์  
ในพระบรมราชูปถัมภ์ จังหวัดปทุมธานี



ประกาศมหาวิทยาลัยราชภัฏวไลยอลงกรณ์ ในพระบรมราชูปถัมภ์ จังหวัดปทุมธานี  
ว่าด้วยการจัดการศึกษาโครงการสัมฤทธิ์บัตรบัณฑิตศึกษา พ.ศ. 2562

เพื่อเปิดโอกาสให้บุคคลทั่วไปที่ต้องการเพิ่มพูนความรู้ มีโอกาสเลือกเรียนได้ตามอัธยาศัย ตามความสนใจ ศักยภาพ และความพร้อมอย่างทั่วถึง และสามารถขอโอนรายวิชามาเป็นส่วนหนึ่งในการศึกษาต่อในหลักสูตรระดับบัณฑิตศึกษาโดยการสะสมหน่วยกิต ได้อาศัยอำนาจตามความในข้อ 6 แห่งข้อบังคับมหาวิทยาลัยราชภัฏวไลยอลงกรณ์ ในพระบรมราชูปถัมภ์ จังหวัดปทุมธานี ว่าด้วยการจัดการศึกษาระดับบัณฑิตศึกษา (ฉบับที่ 2) พ.ศ. 2562 และข้อ 4 ข้อ 8 ข้อ 9 แห่งระเบียบมหาวิทยาลัยราชภัฏวไลยอลงกรณ์ ในพระบรมราชูปถัมภ์ จังหวัดปทุมธานี ว่าด้วยการเงินและทรัพย์สินของมหาวิทยาลัย พ.ศ. 2549 และโดยความเห็นชอบของสภามหาวิทยาลัย ในคราวประชุม ครั้งที่ 4/2562 เมื่อวันที่ 7 มีนาคม 2562 จึงออกประกาศไว้ ดังต่อไปนี้

ข้อ 1 ประกาศนี้เรียกว่า “ประกาศมหาวิทยาลัยราชภัฏวไลยอลงกรณ์ ในพระบรมราชูปถัมภ์ จังหวัดปทุมธานี ว่าด้วยการจัดการศึกษา โครงการสัมฤทธิ์บัตรบัณฑิตศึกษา พ.ศ. 2562”

ข้อ 2 ประกาศนี้ให้ใช้บังคับตั้งแต่วันถัดจากประกาศเป็นต้นไป

ข้อ 3 ในประกาศนี้

“มหาวิทยาลัย” หมายความว่า มหาวิทยาลัยราชภัฏวไลยอลงกรณ์ ในพระบรมราชูปถัมภ์ จังหวัดปทุมธานี

“โครงการสัมฤทธิ์บัตรบัณฑิตศึกษา” หมายความว่า การบริการทางวิชาการแก่สังคมที่เปิดโอกาสให้แก่บุคคลทั่วไปที่ต้องการเพิ่มพูนความรู้ที่ได้เข้าศึกษารายวิชาในระดับบัณฑิตศึกษา ตามมาตรฐานการเรียนการสอนของมหาวิทยาลัย และสามารถนำมาเทียบโอนรายวิชาในหลักสูตรระดับบัณฑิตศึกษา

“สัมฤทธิ์บัตรบัณฑิตศึกษา” หมายความว่า ใบรับรองความรู้ที่มหาวิทยาลัยออกให้แก่ผู้สอบได้ในรายวิชาหนึ่งตามโครงการสัมฤทธิ์บัตรบัณฑิตศึกษาของมหาวิทยาลัย

ข้อ 4 ให้บัณฑิตวิทยาลัย ประกาศรายวิชาที่เปิดสอนในโครงการสัมฤทธิ์บัตร ในแต่ละภาคการศึกษา ตามหลักสูตรในรายวิชาระดับบัณฑิตศึกษา

ข้อ 5 ผู้สมัครเรียนตามโครงการจัดการศึกษาสัมฤทธิ์บัตรบัณฑิตศึกษาต้องมีคุณสมบัติดังนี้

- (1) เป็นนักเรียน นักศึกษา หรือประชาชนทั่วไป ไม่จำกัดเพศ อายุและวุฒิการศึกษา
- (2) ไม่เคยเป็นผู้มีความประพฤติเสียหายร้ายแรง
- (3) ไม่เป็นคนวิกลจริตและไม่เป็นโรคติดต่อร้ายแรงหรือโรคอื่นซึ่งสังคมรังเกียจ

ในกรณีที่เป็นนักศึกษาของมหาวิทยาลัยที่กำลังศึกษาอยู่ในหลักสูตรของบัณฑิตวิทยาลัยก็สามารถที่จะลงทะเบียนเรียน ในโครงการนี้ควบคู่ไปด้วยได้

ข้อ 6 การลงทะเบียนเรียนและการสอบ

ผู้เรียนสามารถลงทะเบียนเรียนได้ไม่เกิน 3 รายวิชา ต่อ 1 ภาคการศึกษา

นักศึกษาที่เรียนโครงการสัมฤทธิ์บัตร ต้องเข้าสอบตามวัน เวลา สถานที่ที่มหาวิทยาลัยกำหนด และปฏิบัติตามข้อบังคับมหาวิทยาลัยราชภัฏวไลยอลงกรณ์ ในพระบรมราชูปถัมภ์ จังหวัดปทุมธานี ว่าด้วยการจัดการศึกษาระดับบัณฑิตศึกษา พ.ศ. 2557

ข้อ 7 ค่าธรรมเนียมรายวิชาโครงการสัมฤทธิ์บัตรบัณฑิตศึกษา ให้เรียกเก็บค่าธรรมเนียมการศึกษา รายวิชา ดังนี้

ระดับมหาบัณฑิต	รายวิชาละ	2,000 บาท
ระดับดุษฎีบัณฑิต	รายวิชาละ	3,000 บาท

ข้อ 8 การเทียบโอนรายวิชาที่ได้รับสัมฤทธิ์บัตรบัณฑิตศึกษา สามารถขอเทียบโอนรายวิชาเข้าในโครงสร้างหลักสูตรระดับบัณฑิตศึกษาตามหลักเกณฑ์ ดังนี้

- (1) ผู้ที่มีสิทธิ์เทียบโอน ต้องเป็นนักศึกษาระดับบัณฑิตศึกษาของมหาวิทยาลัย
- (2) รายวิชาที่ขอเทียบโอนต้องเรียนมาแล้วไม่เกิน 5 ปี นับถัดจากภาคการศึกษาของปีลงทะเบียนเรียนรายวิชานั้น
- (3) ต้องเป็นรายวิชาที่สอบผ่านตามเกณฑ์ที่มหาวิทยาลัยกำหนด และเป็นรายวิชาที่ได้รับการประเมินผลค่าระดับชั้นไม่ต่ำกว่า B (3.00) หรือได้คะแนนไม่น้อยกว่าร้อยละ 70
- (4) กรณีหลักสูตรระดับบัณฑิตศึกษาที่มีการปรับปรุงหลักสูตรหรือมีการเปลี่ยนแปลงชื่อรายวิชาการรับเทียบโอนรายวิชาที่มีการปรับปรุงหลักสูตร ให้เป็นตามมติของคณะกรรมการเทียบโอนรายวิชา
- (5) รายวิชาหรือกลุ่มรายวิชาที่ได้รับอนุมัติให้เทียบโอนผลการเรียนรายวิชา มหาวิทยาลัยจะไม่นำมาคำนวณค่าระดับคะแนนเฉลี่ยสะสม
- (6) รายวิชาวิทยานิพนธ์ การค้นคว้าอิสระ ไม่สามารถเทียบโอนผลการเรียนได้

ข้อ 9 ให้มหาวิทยาลัยแต่งตั้งคณะกรรมการเทียบโอนรายวิชา ประกอบด้วย รองอธิการบดีฝ่ายวิชาการ เป็นประธาน คณบดีบัณฑิตวิทยาลัย รองคณบดีบัณฑิตวิทยาลัยฝ่ายวิชาการ ประธานหลักสูตรและกรรมการหลักสูตรที่นักศึกษาขอเทียบโอน ทำหน้าที่เป็นกรรมการ โดยมีกรรมการและเลขานุการหลักสูตรที่นักศึกษาขอเทียบโอนทำหน้าที่เป็นกรรมการและเลขานุการ เป็นผู้พิจารณาการเทียบโอนตามรายวิชาที่ได้สัมฤทธิ์บัตรบัณฑิตศึกษา

ข้อ 10 การวัดผลและประเมินผลภาคศึกษา

(1) มหาวิทยาลัยจะประเมินผลการศึกษาตามที่กำหนดไว้แต่ละรายวิชา ตามข้อบังคับมหาวิทยาลัยราชภัฏวไลยอลงกรณ์ ในพระบรมราชูปถัมภ์ จังหวัดปทุมธานี ว่าด้วยการจัดการศึกษาระดับบัณฑิตศึกษา พ.ศ. 2557

(2) ให้มีการวัดและประเมินผล พร้อมทั้งออกใบรับรองผลการเรียนโดยมหาวิทยาลัย

ข้อ 11 ให้บัณฑิตวิทยาลัย เป็นผู้อนุมัติผลการศึกษาและออกใบสัมฤทธิ์บัตรบัณฑิตศึกษา

ข้อ 12 ให้อธิการบดีเป็นผู้รักษาการตามประกาศนี้ ในกรณีที่มีปัญหาจากการปฏิบัติตามประกาศ หรือที่ประกาศนี้มีได้กำหนดไว้ ให้อยู่ในดุลพินิจของอธิการบดีที่จะวินิจฉัยสั่งการและให้ถือเป็นที่สุด

ประกาศ ณ วันที่ 7 เดือน มีนาคม พ.ศ. 2562



(อาจารย์ ดร.สุพจน์ ทรายแก้ว)

อธิการบดี มหาวิทยาลัยราชภัฏวไลยอลงกรณ์ ในพระบรมราชูปถัมภ์ จังหวัดปทุมธานี





ข้อบังคับ มหาวิทยาลัยราชภัฏวไลยอลงกรณ์ ในพระบรมราชูปถัมภ์ จังหวัดปทุมธานี  
ว่าด้วยการจัดการศึกษาระดับอนุปริญญาและปริญญาตรี (ฉบับที่ 2)  
พ.ศ. 2561

โดยที่เป็นการแก้ไขเพิ่มเติมข้อบังคับมหาวิทยาลัยราชภัฏวไลยอลงกรณ์ ในพระบรมราชูปถัมภ์ จังหวัดปทุมธานี ว่าด้วยการจัดการศึกษาระดับอนุปริญญาและปริญญาตรี พ.ศ. 2557 เพื่อให้การจัดการศึกษา และการบริหารการศึกษาระดับปริญญาตรี (ต่อเนื่อง) เป็นไปอย่างมีประสิทธิภาพ อาศัยอำนาจความในมาตรา 18 (2) และ มาตรา 58 แห่งพระราชบัญญัติมหาวิทยาลัยราชภัฏ พ.ศ.2547 และโดยมติสภามหาวิทยาลัย ในการประชุมครั้งที่ 10/2561 เมื่อวันที่ 6 กันยายน พ.ศ. 2561 จึงออกข้อบังคับไว้ ดังต่อไปนี้

ข้อ 1 ข้อบังคับนี้เรียกว่า “ข้อบังคับมหาวิทยาลัยราชภัฏวไลยอลงกรณ์ ในพระบรมราชูปถัมภ์ จังหวัดปทุมธานี ว่าด้วยการจัดการศึกษาระดับอนุปริญญา และปริญญาตรี (ฉบับที่ 2) พ.ศ. 2561”

ข้อ 2 ข้อบังคับนี้ให้ใช้บังคับกับนักศึกษาที่เข้าศึกษาตั้งแต่ภาคการศึกษาที่ 1/2561 เป็นต้นไป

ข้อ 3 ให้เพิ่มเติมข้อความใน ข้อ 3 แห่งข้อบังคับมหาวิทยาลัยราชภัฏวไลยอลงกรณ์ ในพระบรมราชูปถัมภ์ จังหวัดปทุมธานีว่าด้วยการจัดการศึกษาระดับอนุปริญญาและปริญญาตรี พ.ศ. 2557 ดังนี้

“อาจารย์ประจำหลักสูตร” หมายถึง อาจารย์ประจำที่มีคุณวุฒิตรงหรือสัมพันธ์กับ สาขาวิชาของหลักสูตรที่เปิดสอนซึ่งมีหน้าที่สอนและค้นคว้าวิจัยในสาขาวิชาดังกล่าว ทั้งนี้ สามารถเป็นอาจารย์ ประจำหลักสูตรหลายหลักสูตรได้ในเวลาเดียวกัน แต่ต้องเป็นหลักสูตรที่อาจารย์ผู้นั้นมีคุณวุฒิตรงหรือสัมพันธ์กับ สาขาวิชาของหลักสูตร

“อาจารย์ผู้รับผิดชอบหลักสูตร” หมายถึง อาจารย์ประจำหลักสูตรที่มีภาระหน้าที่ในการ บริหารและพัฒนาหลักสูตรและการเรียนการสอน ตั้งแต่การวางแผน การควบคุมคุณภาพ การติดตามประเมินผล และ การพัฒนาหลักสูตร อาจารย์ผู้รับผิดชอบหลักสูตรต้องอยู่ประจำหลักสูตรนั้นตลอดระยะเวลาที่จัดการศึกษา โดยจะเป็น อาจารย์ผู้รับผิดชอบหลักสูตรเกินกว่า 1 หลักสูตรในเวลาเดียวกันไม่ได้ ยกเว้น พหุวิทยาการหรือสหวิทยาการให้เป็น อาจารย์ผู้รับผิดชอบหลักสูตรได้อีกหนึ่งหลักสูตรและอาจารย์ผู้รับผิดชอบหลักสูตรสามารถเข้าได้ไม่เกิน 2 คน”

ข้อ 4 ให้ยกเลิกความในข้อ 7 และข้อ 8 แห่งข้อบังคับมหาวิทยาลัยราชภัฏวไลยอลงกรณ์ ในพระบรมราชูปถัมภ์ จังหวัดปทุมธานี ว่าด้วยการจัดการศึกษาระดับอนุปริญญาตรีและปริญญาตรี พ.ศ. 2557

ข้อ 5 ให้เพิ่มเติมข้อความในข้อ 16 เป็นวรรคสอง แห่งข้อบังคับมหาวิทยาลัยราชภัฏวไลยอลงกรณ์ ในพระบรมราชูปถัมภ์ จังหวัดปทุมธานี ว่าด้วยการจัดการศึกษาระดับอนุปริญญาและปริญญาตรี พ.ศ. 2557 ดังนี้

“กรณีที่หลักสูตรใดมีเหตุอันสมควร สภามหาวิทยาลัยอาจกำหนดให้ภาคการศึกษาของหลักสูตรนั้น แตกต่างจากที่กำหนดไว้ในข้อบังคับนี้ได้ ทั้งนี้ต้องไม่ขัดหรือแย้งกับประกาศกระทรวงศึกษาธิการ”

ข้อ 6 ให้ยกเลิกข้อความใน ข้อ 18.12 แห่งข้อบังคับมหาวิทยาลัยราชภัฏวไลยอลงกรณ์ ในพระบรมราชูปถัมภ์ จังหวัดปทุมธานี ว่าด้วยการจัดการศึกษาระดับอนุปริญญาและปริญญาตรี พ.ศ. 2557 โดยใช้ข้อความ ดังต่อไปนี้แทน

“18.12 การศึกษาหลักสูตรอบรมระยะสั้น (Short Course Curriculum) เป็นการ จัดการศึกษาสำหรับกลุ่มบุคคลเพื่อเพิ่มพูนความรู้ ทักษะ และประสบการณ์การเรียนรู้ ตามประกาศของมหาวิทยาลัย

ข้อ 7 ให้เพิ่มข้อ 18.13 แห่งข้อบังคับมหาวิทยาลัยราชภัฏวไลยอลงกรณ์ ในพระบรมราชูปถัมภ์ จังหวัดปทุมธานี ว่าด้วยการจัดการศึกษาระดับอนุปริญญาและปริญญาตรี พ.ศ. 2557 ดังนี้

“18.13 การศึกษารูปแบบอื่นๆ ที่มหาวิทยาลัยเห็นว่าเหมาะสม ตามประกาศของมหาวิทยาลัย”

ข้อ 8 ให้เพิ่มข้อ 23/1 แห่งข้อบังคับมหาวิทยาลัยราชภัฏวไลยอลงกรณ์ ในพระบรมราชูปถัมภ์ จังหวัดปทุมธานี ว่าด้วยการจัดการศึกษาระดับอนุปริญญาและปริญญาตรี พ.ศ.2557 ดังนี้

“ข้อ 23/1 คุณสมบัติของผู้สมัครเข้าศึกษาหลักสูตรรอบระยะสั้น หรือหลักสูตรอื่นๆ ที่มหาวิทยาลัยกำหนดตามประกาศของมหาวิทยาลัย

- (1) ไม่เคยเป็นผู้มีความประพฤติเสียหายร้ายแรง
- (2) ไม่เป็นคนวิกลจริต ไม่เป็นโรคติดต่อ หรือโรคอื่นซึ่งสังคมรังเกียจ
- (3) มีคุณสมบัติตามที่กำหนดไว้ในหลักสูตรที่จะเข้าศึกษาหรือตามประกาศของ

มหาวิทยาลัย”

ข้อ 9 ให้ยกเลิกข้อความในข้อ 24 แห่งข้อบังคับมหาวิทยาลัยราชภัฏวไลยอลงกรณ์ ในพระบรมราชูปถัมภ์ จังหวัดปทุมธานี ว่าด้วยการจัดการศึกษาระดับอนุปริญญาและปริญญาตรี พ.ศ. 2557 โดยใช้ข้อความดังต่อไปนี้แทน

“ข้อ 24 การขึ้นทะเบียนเป็นนักศึกษา สำหรับการจัดการศึกษาระดับอนุปริญญา ปริญญาตรี และปริญญาตรี (ต่อเนื่อง)

24.1 ผู้ที่ได้รับคัดเลือกเป็นนักศึกษาต้องมารายงานตัว ส่งหลักฐาน และชำระเงินค่าธรรมเนียมการศึกษาตามที่มหาวิทยาลัยกำหนดจึงจะมีสภาพเป็นนักศึกษา

24.2 ผู้ที่ได้รับคัดเลือกเป็นนักศึกษาไม่มารายงานตัว ส่งหลักฐาน และชำระเงินค่าธรรมเนียมการศึกษาตามที่มหาวิทยาลัยกำหนด ให้ถือว่าผู้นั้นสละสิทธิ์การเป็นนักศึกษา เว้นแต่จะได้รับอนุมัติจากมหาวิทยาลัย

ข้อ 10 ให้เพิ่มข้อ 24/1 แห่งข้อบังคับมหาวิทยาลัยราชภัฏวไลยอลงกรณ์ ในพระบรมราชูปถัมภ์ จังหวัดปทุมธานี ว่าด้วยการจัดการศึกษาระดับอนุปริญญาและปริญญาตรี พ.ศ. 2557 ดังนี้

“ข้อ 24/1 การขึ้นทะเบียนเป็นนักศึกษา สำหรับหลักสูตรรอบระยะสั้น หรือหลักสูตรอื่นๆ ที่มหาวิทยาลัยกำหนดตามประกาศของมหาวิทยาลัย ให้เป็นไปตามประกาศมหาวิทยาลัย”

ข้อ 11 ให้ยกเลิกข้อความในข้อความ 25 แห่งข้อบังคับมหาวิทยาลัยราชภัฏวไลยอลงกรณ์ ในพระบรมราชูปถัมภ์ จังหวัดปทุมธานี ว่าด้วยการจัดการศึกษาระดับอนุปริญญาและปริญญาตรี พ.ศ. 2557 โดยใช้ข้อความดังต่อไปนี้แทน

“ข้อ 25 ประเภทนักศึกษา แบ่งออกเป็น 3 ประเภท ได้แก่

25.1 นักศึกษาเต็มเวลา หมายถึง นักศึกษาที่มีการลงทะเบียนเรียนในภาคการศึกษาปกติ ไม่น้อยกว่า 9 หน่วยกิต และไม่เกิน 22 หน่วยกิต และภาคฤดูร้อนไม่เกิน 9 หน่วยกิต

25.2 นักศึกษาไม่เต็มเวลา หมายถึง นักศึกษาที่มีการลงทะเบียนเรียนภาคการศึกษาปกติและภาคฤดูร้อนไม่เกิน 9 หน่วยกิต

25.3 นักศึกษาตามหลักสูตรรอบระยะสั้น หรือหลักสูตรอื่นๆ ที่มหาวิทยาลัยกำหนดตามประกาศของมหาวิทยาลัย”

ข้อ 12 ให้ยกเลิกข้อความในข้อ 26.3.1 26.3.2 26.3.3 26.3.4 และ 26.3.5 แห่งข้อบังคับมหาวิทยาลัยราชภัฏวไลยอลงกรณ์ ในพระบรมราชูปถัมภ์ จังหวัดปทุมธานี ว่าด้วยการจัดการศึกษาระดับอนุปริญญาและปริญญาตรี พ.ศ. 2557 โดยใช้ข้อความดังต่อไปนี้แทน

“26.3.1 วิชาที่กำหนดไว้ในแผนการศึกษาที่หลักสูตรที่เปิดสอนในภาคฤดูร้อน อาจเป็นรายวิชาที่เคยเรียนมาก่อนและผลการประเมินไม่ผ่าน หรือรายวิชาที่จำเป็นต้องเรียนเพื่อให้ครบโครงสร้างในการสำเร็จการศึกษา

26.3.2 วิชาที่คณะหรือหลักสูตรเปิดสอนในภาคฤดูร้อน นอกเหนือไปจากรายวิชาที่กำหนดไว้ในแผนการศึกษา โดยนักศึกษาสามารถเลือกเรียนเป็นรายวิชาในหมวดวิชาต่างๆได้ ทั้งนี้กรณีที่มีนักศึกษาลงทะเบียนเรียนน้อยกว่า 10 คน ให้เสนอต่อคณะกรรมการวิชาการพิจารณา”

ข้อ 13 ให้เพิ่มข้อ 26/1 แห่งข้อบังคับมหาวิทยาลัยราชภัฏวไลยอลงกรณ์ ในพระบรมราชูปถัมภ์ จังหวัดปทุมธานี ว่าด้วยการจัดการศึกษาระดับอนุปริญญาและปริญญาตรี พ.ศ. 2557 ดังนี้

“ข้อ 26/1 การลงทะเบียนเรียน สำหรับหลักสูตรอบรมระยะสั้น หรือหลักสูตรอื่นๆ ที่มหาวิทยาลัยกำหนดตามประกาศของมหาวิทยาลัย ในการลงทะเบียนเป็นนักศึกษาให้เป็นไปตามประกาศมหาวิทยาลัย”

ข้อ 14 ให้ยกเลิกข้อความในข้อ 35 แห่งข้อบังคับมหาวิทยาลัยราชภัฏวไลยอลงกรณ์ ในพระบรมราชูปถัมภ์ จังหวัดปทุมธานี ว่าด้วยการจัดการศึกษาระดับอนุปริญญาและปริญญาตรี พ.ศ. 2557 โดยใช้ข้อความดังต่อไปนี้แทน

“ข้อ 35 การฝึกประสบการณ์วิชาชีพ สหกิจศึกษา หรือการพัฒนาศักยภาพการเป็นผู้ประกอบการใหม่

35.1 นักศึกษาต้องฝึกประสบการณ์วิชาชีพ สหกิจศึกษา หรือการพัฒนาศักยภาพเป็นผู้ประกอบการใหม่ ตามที่ระบุไว้ในหลักสูตรถ้าผู้ใดปฏิบัติไม่ครบถ้วน ให้ถือว่าการศึกษายังไม่สมบูรณ์

35.2 ในระหว่างการฝึกประสบการณ์วิชาชีพ สหกิจศึกษา หรือการพัฒนาศักยภาพการเป็นผู้ประกอบการใหม่ นักศึกษาจะต้องประพฤติตนตามระเบียบและปฏิบัติตามข้อกำหนดทุกประการหากฝ่าฝืนอาจารย์นิเทศหรือพี่เลี้ยงในหน่วยงานฝึกประสบการณ์วิชาชีพ สหกิจศึกษา หรือการพัฒนาศักยภาพการเป็นผู้ประกอบการใหม่ อาจพิจารณาส่งตัวกลับและดำเนินการให้ฝึกประสบการณ์วิชาชีพ สหกิจศึกษาหรือการพัฒนาศักยภาพการเป็นผู้ประกอบการใหม่ อีกครั้ง

35.3 นักศึกษาต้องผ่านรายวิชาการเตรียมฝึกประสบการณ์วิชาชีพ เตรียมสหกิจศึกษาหรือการเตรียมฝึกประสบการณ์วิชาชีพที่มีชื่ออย่างอื่นก่อน จึงจะสามารถลงทะเบียนรายวิชาฝึกประสบการณ์วิชาชีพ สหกิจศึกษา หรือการพัฒนาศักยภาพการเป็นผู้ประกอบการใหม่ได้”

ข้อ 15 ให้เพิ่มข้อความต่อไปนี้เป็นวรรคสี่ ของข้อ 36.2 แห่งข้อบังคับมหาวิทยาลัยราชภัฏวไลยอลงกรณ์ ในพระบรมราชูปถัมภ์ จังหวัดปทุมธานี ว่าด้วยการจัดการศึกษาระดับอนุปริญญาและปริญญาตรี พ.ศ. 2557 ดังนี้

“กรณีการประเมินผลสำหรับหลักสูตรอบรมระยะสั้น หรือหลักสูตรอื่น ๆ ที่มหาวิทยาลัยกำหนดตามประกาศของมหาวิทยาลัย ในการประเมินผลให้เป็นไปตามประกาศมหาวิทยาลัย

ข้อ 16 ให้ยกเลิกข้อความในข้อ 37.4.2 แห่งข้อบังคับมหาวิทยาลัยราชภัฏวไลยอลงกรณ์ ในพระบรมราชูปถัมภ์ จังหวัดปทุมธานี ว่าด้วยการจัดการศึกษาระดับอนุปริญญาและปริญญาตรี พ.ศ. 2557 โดยใช้ข้อความดังต่อไปนี้แทน

“37.4.2 กรณีนักศึกษาขาดสอบปลายภาค ให้ให้นักศึกษายื่นคำร้องขอสอบปลายภาคต่อคณบดีที่รายวิชานั้นสังกัด ภายใน 2 สัปดาห์หลังจากเปิดภาคการศึกษาถัดไป เมื่อได้รับอนุญาตจากคณบดีให้สอบปลายภาค ให้คณะที่รายวิชานั้นสังกัด จัดวัน – เวลา และคณะกรรมการคุมสอบ หากไม่มาสอบภายในเวลาที่กำหนด หรือไม่ได้รับอนุญาตให้สอบ อาจารย์ผู้สอนส่งผลการเรียนตามคะแนนที่มีอยู่หากอาจารย์ไม่ส่งผลการเรียนตามกำหนดมหาวิทยาลัยจะเปลี่ยนผลการเรียนเป็น “F”

ข้อ 17 ให้เพิ่มข้อ 46/1 แห่งข้อบังคับมหาวิทยาลัยราชภัฏวไลยอลงกรณ์ ในพระบรมราชูปถัมภ์ จังหวัดปทุมธานี ว่าด้วยการจัดการระดับอนุปริญญาและปริญญาตรี พ.ศ. 2557 ดังนี้

“ข้อ 46/1 ให้อาจารย์ผู้สอนส่งผลการเรียนตามประกาศของมหาวิทยาลัย”

ข้อ 18 ให้เพิ่มเติมข้อความในข้อ 61 แห่งข้อบังคับมหาวิทยาลัยราชภัฏวไลยอลงกรณ์ ในพระบรมราชูปถัมภ์ จังหวัดปทุมธานี ว่าด้วยการจัดการศึกษาระดับอนุปริญญาและปริญญาตรี พ.ศ. 2557 ดังนี้

“สำหรับการจัดการศึกษาระดับอนุปริญญา ปริญญาตรี และปริญญาตรี (ต่อเนื่อง)”

ข้อ 19 ให้เพิ่มข้อ 61/1 แห่งข้อบังคับมหาวิทยาลัยราชภัฏวไลยอลงกรณ์ ในพระบรมราชูปถัมภ์ จังหวัดปทุมธานี ว่าด้วยการจัดการศึกษาระดับอนุปริญญาและปริญญาตรี พ.ศ. 2557 ดังนี้

“ข้อ 61/1 นักศึกษาที่ถือว่าสำเร็จการศึกษาตามหลักสูตรอบรมระยะสั้น หรือหลักสูตรอื่นๆ ที่มหาวิทยาลัยกำหนดตามประกาศของมหาวิทยาลัย ในการประเมินผลให้เป็นไปตามประกาศมหาวิทยาลัย”

ข้อ 20 ให้ยกเลิกข้อความในข้อ 63.2 แห่งข้อบังคับมหาวิทยาลัยราชภัฏวไลยอลงกรณ์ ในพระบรมราชูปถัมภ์ จังหวัดปทุมธานี ว่าด้วยการจัดการระดับอนุปริญญาและปริญญาตรี พ.ศ. 2557 โดยใช้ข้อความดังต่อไปนี้แทน

“63.2 สอบได้ในรายวิชาใด ๆ ไม่ต่ำกว่า “D” ตามระบบค่าระดับคะแนนหรือไม่ได้ “NP” ตามระบบไม่มีค่าระดับคะแนน”

ข้อ 21 ให้เพิ่มเติมข้อความในข้อ 63.3 แห่งข้อบังคับมหาวิทยาลัยราชภัฏวไลยอลงกรณ์ ในพระบรมราชูปถัมภ์ จังหวัดปทุมธานี ว่าด้วยการจัดการศึกษาระดับอนุปริญญาและปริญญาตรี พ.ศ. 2557 ดังนี้

“ข้อ 63.3.4 การสำเร็จการศึกษาสำหรับหลักสูตรอบรมระยะสั้น หรือหลักสูตรอื่นๆ ที่มหาวิทยาลัยกำหนดตามประกาศของมหาวิทยาลัย ระยะเวลาในการสำเร็จการศึกษาให้เป็นไปตามประกาศมหาวิทยาลัย”

ประกาศ ณ วันที่ 6 กันยายน พ.ศ. 2561



(ศาสตราจารย์ ดร.วิรุณ ตั้งเจริญ)

นายกสภามหาวิทยาลัยราชภัฏวไลยอลงกรณ์  
ในพระบรมราชูปถัมภ์ จังหวัดปทุมธานี



ข้อบังคับ มหาวิทยาลัยราชภัฏวไลยอลงกรณ์ ในพระบรมราชูปถัมภ์ จังหวัดปทุมธานี  
ว่าด้วยการจัดการศึกษาระดับอนุปริญญาและปริญญาตรี (ฉบับที่ 3)  
พ.ศ. 2562

โดยที่เป็นการแก้ไขเพิ่มเติมข้อบังคับมหาวิทยาลัยราชภัฏวไลยอลงกรณ์ ในพระบรมราชูปถัมภ์ จังหวัดปทุมธานี ว่าด้วยการจัดการศึกษาระดับอนุปริญญาและปริญญาตรี พ.ศ. 2557 เพื่อให้การจัดการศึกษาและการบริหารการศึกษาระดับอนุปริญญา ปริญญาตรี และปริญญาตรี (ต่อเนื่อง) เป็นไปอย่างมีประสิทธิภาพ อาศัยอำนาจตามความมาตรา 18 (2) และมาตรา 58 แห่งพระราชบัญญัติมหาวิทยาลัยราชภัฏ พ.ศ. 2547 และโดยมติสภามหาวิทยาลัย ในการประชุมครั้งที่ 12/2562 เมื่อวันที่ 7 พฤศจิกายน พ.ศ. 2562 จึงออกข้อบังคับไว้ดังต่อไปนี้

ข้อ 1 ข้อบังคับนี้เรียกว่า “ข้อบังคับมหาวิทยาลัยราชภัฏวไลยอลงกรณ์ ในพระบรมราชูปถัมภ์ จังหวัดปทุมธานี ว่าด้วยการจัดการศึกษาระดับอนุปริญญา และปริญญาตรี (ฉบับที่ 3) พ.ศ. 2562”

ข้อ 2 ข้อบังคับนี้ให้ใช้บังคับกับนักศึกษาที่ยังคงมีสภาพนักศึกษาในวันที่ประกาศฉบับนี้ประกาศใช้ บังคับเป็นต้นไป

ข้อ 3 ให้ยกเลิกความในข้อ 28 แห่ง ข้อบังคับมหาวิทยาลัยราชภัฏวไลยอลงกรณ์ ในพระบรมราชูปถัมภ์ จังหวัดปทุมธานี ว่าด้วยการจัดการศึกษาระดับอนุปริญญาและปริญญาตรี พ.ศ. 2557 โดยใช้ข้อความดังต่อไปนี้แทน

“ข้อ 28 การลงทะเบียนเรียนซ้ำ

28.1 รายวิชาใดที่มีการลงทะเบียนเรียน และผลการศึกษาเป็น F หากมีการลงทะเบียนเรียนรายวิชาเดิมนั้นซ้ำครั้งเดียวหรือหลายครั้ง ให้ใช้ผลการศึกษาที่ได้คะแนนสูงสุดเป็นผลการศึกษาแต่รายวิชาที่มีผลการศึกษาเป็น F จะยังคงปรากฏอยู่ในหลักฐานทางทะเบียนของภาคการศึกษานั้น

28.2 รายวิชาใดที่มีการลงทะเบียนเรียน และมีผลการศึกษา เป็น D หรือ D+ หากมีการลงทะเบียนเรียนรายวิชาเดิมนั้นซ้ำครั้งเดียวหรือหลายครั้ง ให้ใช้ผลการศึกษาที่ได้คะแนนสูงสุดเป็นผลการศึกษาแต่รายวิชาที่มีผลคะแนนที่ลงทะเบียนก่อนหน้านั้น จะยังคงปรากฏอยู่ในหลักฐานทางทะเบียนของภาคการศึกษานั้น

ข้อ 4 ให้ยกเลิกความข้อ 43 แห่งข้อบังคับมหาวิทยาลัยราชภัฏวไลยอลงกรณ์ ในพระบรมราชูปถัมภ์ จังหวัดปทุมธานี ว่าด้วยการจัดการศึกษาระดับอนุปริญญาและปริญญาตรี พ.ศ. 2557 โดยใช้ข้อความดังต่อไปนี้แทน

“43 รายวิชาที่ได้ผลการศึกษาเป็น “F” ให้เป็นไปตามข้อ 28”

ข้อ 5 ให้ยกเลิกความในข้อ 48.1 แห่งข้อบังคับมหาวิทยาลัยราชภัฏวไลยอลงกรณ์ ในพระบรมราชูปถัมภ์ จังหวัดปทุมธานี ว่าด้วยการจัดการศึกษาระดับอนุปริญญาและปริญญาตรี พ.ศ. 2557 โดยใช้ข้อความดังต่อไปนี้แทน

“48.1 นักศึกษาที่จะขอย้ายคณะหรือเปลี่ยนหลักสูตรจะต้องศึกษาในคณะหรือหลักสูตรเดิมไม่น้อยกว่า 1 ภาคการศึกษาและมีคะแนนเฉลี่ยไม่น้อยกว่า 2.00 ทั้งนี้ ไม่นับภาคการศึกษาที่ลาพักการเรียนหรือถูกสั่งให้พักการเรียนและไม่เคยได้รับอนุมัติให้ย้ายคณะหรือเปลี่ยนหลักสูตรมาก่อน หรือแล้วแต่เงื่อนไขของหลักสูตรที่ได้รับโอนย้าย”

ประกาศ ณ วันที่ 7 เดือน พฤศจิกายน พ.ศ. 2562



(ศาสตราจารย์ ดร.วิรุณ ตั้งเจริญ)  
นายกสภามหาวิทยาลัยราชภัฏวไลยอลงกรณ์  
ในพระบรมราชูปถัมภ์ จังหวัดปทุมธานี



**ประกาศมหาวิทยาลัยราชภัฏวไลยอลงกรณ์ ในพระบรมราชูปถัมภ์ จังหวัดปทุมธานี**  
**เรื่อง เกณฑ์มาตรฐานและการรับรองความสามารถภาษาอังกฤษ**  
**ของนักศึกษาระดับปริญญาตรี (ต่อเนื่อง) พ.ศ. 2563**

เพื่อให้เป็นไปตามประกาศคณะกรรมการอุดมศึกษา เรื่อง นโยบายการยกระดับมาตรฐานภาษาอังกฤษในสถาบันอุดมศึกษา ประกาศ ณ วันที่ 12 เมษายน พ.ศ. 2559 อาศัยอำนาจตามความในข้อ 5 และข้อ 6.4 แห่งข้อบังคับมหาวิทยาลัยราชภัฏวไลยอลงกรณ์ ในพระบรมราชูปถัมภ์ จังหวัดปทุมธานี ว่าด้วยการศึกษาระดับอนุปริญญา และปริญญาตรี พ.ศ. 2557 จึงได้ออกประกาศมหาวิทยาลัยราชภัฏวไลยอลงกรณ์ ในพระบรมราชูปถัมภ์ จังหวัดปทุมธานี เรื่อง เกณฑ์มาตรฐานและการรับรองความสามารถภาษาอังกฤษของนักศึกษาระดับปริญญาตรี (ต่อเนื่อง) พ.ศ. 2563 ดังนี้

**ข้อ 1** ประกาศนี้ เรียกว่า “ประกาศมหาวิทยาลัยราชภัฏวไลยอลงกรณ์ ในพระบรมราชูปถัมภ์ จังหวัดปทุมธานี เรื่อง เกณฑ์มาตรฐานและการรับรองความสามารถภาษาอังกฤษของนักศึกษาระดับปริญญาตรี (ต่อเนื่อง) พ.ศ. 2563”

**ข้อ 2** ให้ประกาศนี้มีผลบังคับใช้กับนักศึกษาระดับปริญญาตรี (ต่อเนื่อง) ตั้งแต่วันประกาศเป็นต้นไป

**ข้อ 3** นักศึกษาระดับปริญญาตรี (ต่อเนื่อง) ของมหาวิทยาลัยราชภัฏวไลยอลงกรณ์ ในพระบรมราชูปถัมภ์ จังหวัดปทุมธานี ที่จะสำเร็จการศึกษาทุกคนต้องสอบภาษาอังกฤษผ่านหรือได้รับการรับรองความสามารถภาษาอังกฤษก่อนสำเร็จการศึกษา

**ข้อ 4** ให้นักศึกษาชั้นปีที่ 1 หรือผู้ที่ทำการเทียบโอนเพื่อศึกษาต่อที่มหาวิทยาลัยราชภัฏวไลยอลงกรณ์ ในพระบรมราชูปถัมภ์ จังหวัดปทุมธานี ทุกคน เข้ารับการทดสอบความรู้ความสามารถภาษาอังกฤษ (VRU-TEP) ของมหาวิทยาลัยตามวัน เวลา ในประกาศของมหาวิทยาลัย หรือในกรณีที่นักศึกษาชั้นปีที่ 1 หรือผู้ที่ทำการเทียบโอนเพื่อศึกษาต่อที่มหาวิทยาลัยราชภัฏวไลยอลงกรณ์ ในพระบรมราชูปถัมภ์ จังหวัดปทุมธานี มีผลการทดสอบความรู้ความสามารถทางภาษาอังกฤษของ TOEFL TOEIC IELTS และ CU-TEP สามารถใช้แทนผลการทดสอบภาษาอังกฤษ (VRU-TEP)

**ข้อ 5** ในกรณีที่นักศึกษาชั้นปีที่ 1 หรือผู้ที่ทำการเทียบโอนเพื่อศึกษาต่อที่มหาวิทยาลัยราชภัฏวไลยอลงกรณ์ ในพระบรมราชูปถัมภ์ จังหวัดปทุมธานี ประสงค์ขอใช้ผลการทดสอบภาษาอังกฤษตามข้อ 4 ต้องยื่นหลักฐานผลการทดสอบภาษาอังกฤษที่มีผลการสอบไม่เกิน 2 ปี ในวันที่มายื่นต่อมหาวิทยาลัยนับตั้งแต่วันที่ผลการสอบได้รับการรับรอง

**ข้อ 6** มาตรฐานความรู้ภาษาอังกฤษและเกณฑ์การประเมินความรู้ภาษาอังกฤษ นักศึกษาระดับปริญญาตรีที่จัดการเรียนการสอนเป็นภาษาไทยทุกหลักสูตร ทุกคนต้องมีความรู้ภาษาอังกฤษในระดับคะแนนดังต่อไปนี้

ประเภทของการทดสอบ	ระดับคะแนนที่ผ่าน
VRU-TEP	60 ขึ้นไป (เต็ม 100)
TOEFL (Internet-Based Test)	41 ขึ้นไป (เต็ม 120)
TOEFL (Institutional Test Program)	437 ขึ้นไป (เต็ม 677)

TOEIC	405 ขึ้นไป (เต็ม 990)
IELTS (Academic)	4.0 ขึ้นไป (เต็ม 9.0)
CU-TEP	50 ขึ้นไป (เต็ม 120)

ข้อ 7 มาตรฐานความรู้ภาษาอังกฤษ และเกณฑ์การประเมินความรู้ภาษาอังกฤษ นักศึกษาระดับปริญญาตรีสาขาวิชาภาษาอังกฤษทุกหลักสูตร หลักสูตรนานาชาติ หลักสูตรสองภาษา และหลักสูตรที่จัดการเรียนการสอนเป็นภาษาอังกฤษทุกหลักสูตร ทุกคนต้องมีความรู้ภาษาอังกฤษ ในระดับคะแนนดังต่อไปนี้

ประเภทของการทดสอบ	ระดับคะแนนที่ผ่าน
VRU-TEP	65 ขึ้นไป (เต็ม 100)
TOEFL (Internet-Based Test)	53 ขึ้นไป (เต็ม 120)
TOEFL (Institutional Test Program)	477 ขึ้นไป (เต็ม 677)
TOEIC	600 ขึ้นไป (เต็ม 990)
IELTS (Academic)	5.0 ขึ้นไป (เต็ม 9.0)
CU-TEP	60 ขึ้นไป (เต็ม 120)

ข้อ 8 นักศึกษาระดับปริญญาตรี (ต่อเนื่อง) ที่มีผลประเมินความรู้ภาษาอังกฤษผ่านเกณฑ์ในระดับคะแนนตามข้อ 6 หรือข้อ 7 ให้มีสิทธิยกเว้นการลงทะเบียนเรียนแบบไม่นับหน่วยกิต (Non-Credit) วิชาภาษาอังกฤษที่จัดสอนโดยมหาวิทยาลัยราชภัฏวไลยอลงกรณ์ ในพระบรมราชูปถัมภ์ จังหวัดปทุมธานี จำนวน 1 รายวิชา VLE205 English for Career preparation (ภาษาอังกฤษเพื่อการเตรียมพร้อมเข้าสู่งานอาชีพ) ทั้งนี้ ให้ดำเนินการก่อนสำเร็จการศึกษา

ข้อ 9 นักศึกษาระดับปริญญาตรี (ต่อเนื่อง) ที่ไม่ผ่านเกณฑ์ในระดับคะแนนตามข้อ 6 หรือ 7 ต้องลงทะเบียนเรียนแบบไม่นับหน่วยกิต วิชาภาษาอังกฤษจำนวน 2 รายวิชาที่จัดสอนโดยมหาวิทยาลัยราชภัฏวไลยอลงกรณ์ ในพระบรมราชูปถัมภ์ จังหวัดปทุมธานี เพื่อให้ได้รับการประเมินผลการเรียนเป็น S (Satisfactory) ได้แก่ VLE205 English for Career Preparation (ภาษาอังกฤษเพื่อการเตรียมพร้อมเข้าสู่งานอาชีพ) และ VLE309 Essential English Skills for Learners of English as a Foreign Language (ทักษะภาษาอังกฤษที่จำเป็นสำหรับผู้เรียนภาษาอังกฤษเป็นภาษาต่างประเทศ) โดยทุกรายวิชาต้องได้รับผลการประเมินในระดับ S ในระหว่างเรียนรายวิชาตามข้อ 9 ถ้านักศึกษามีผลคะแนนทดสอบผ่านเกณฑ์ตามข้อ 6 หรือข้อ 7 มาขึ้นต่อมหาวิทยาลัย จะได้รับการยกเว้นรายวิชาเรียนตามข้อ 8

ข้อ 10 ให้นักศึกษาระดับปริญญาตรี (ต่อเนื่อง) ทุกคนต้องสอบประมวลความรู้ภาษาอังกฤษก่อนสำเร็จการศึกษา เพื่อมหาวิทยาลัยจะออกหลักฐานรับรองความสามารถภาษาอังกฤษให้นักศึกษา

ข้อ 11 ในกรณีที่มีปัญหาและไม่อาจปฏิบัติตามเงื่อนไขเกี่ยวกับการปฏิบัติตามประกาศนี้ให้คณะกรรมการวิชาการของมหาวิทยาลัยเสนอความเห็นต่ออธิการบดี และอธิการบดีมีอำนาจตีความและวินิจฉัยชี้ขาด คำวินิจฉัยชี้ขาดนี้ให้ถือเป็นที่สุด

ประกาศ ณ วันที่ 8 พฤษภาคม พ.ศ. 2563



(ผู้ช่วยศาสตราจารย์ ดร.สุพจน์ ทรายแก้ว)

อธิการบดี มหาวิทยาลัยราชภัฏวไลยอลงกรณ์ ในพระบรมราชูปถัมภ์ จังหวัดปทุมธานี





ประกาศมหาวิทยาลัยราชภัฏวไลยอลงกรณ์ ในพระบรมราชูปถัมภ์ จังหวัดปทุมธานี  
เรื่อง กำหนดอัตราค่าธรรมเนียมเรียกเก็บสำหรับการจัดการศึกษา โครงการความร่วมมือทางวิชาการ  
ระหว่างมหาวิทยาลัยราชภัฏวไลยอลงกรณ์ ในพระบรมราชูปถัมภ์ จังหวัดปทุมธานี  
กับวิทยาลัยชุมชนสระแก้ว พ.ศ. 2563

ตามบันทึกข้อตกลงความร่วมมือทางวิชาการระหว่างมหาวิทยาลัยราชภัฏวไลยอลงกรณ์ ในพระบรมราชูปถัมภ์ จังหวัดปทุมธานี กับวิทยาลัยชุมชนสระแก้ว เพื่อพัฒนาคุณภาพของบุคลากรของชาติ และพัฒนาเศรษฐกิจและสังคมของท้องถิ่นอย่างยั่งยืน จึงกำหนดอัตราค่าธรรมเนียมเรียกเก็บค่าธรรมเนียมนักศึกษา ในโครงการความร่วมมือทางวิชาการระหว่างมหาวิทยาลัยราชภัฏวไลยอลงกรณ์ ในพระบรมราชูปถัมภ์ จังหวัดปทุมธานี กับวิทยาลัยชุมชนสระแก้ว ให้แตกต่างไปจากอัตราค่าธรรมเนียมเรียกเก็บจากนักศึกษาทั่วไป และให้ความร่วมมือระหว่างสถาบันเป็นไปอย่างมีประสิทธิภาพ

อาศัยอำนาจตามความในข้อ 6(4) แห่งระเบียบมหาวิทยาลัยราชภัฏวไลยอลงกรณ์ ในพระบรมราชูปถัมภ์ จังหวัดปทุมธานี ว่าด้วยการรับและจ่ายเงินเพื่อจัดการศึกษาระดับปริญญาตรี และปริญญาตรี (ต่อเนื่อง) พ.ศ. 2552 และข้อ 4 ข้อ 9 ของระเบียบมหาวิทยาลัยราชภัฏวไลยอลงกรณ์ ในพระบรมราชูปถัมภ์ จังหวัดปทุมธานี ว่าด้วยการเงินและทรัพย์สินของมหาวิทยาลัย พ.ศ. 2549 และโดยความเห็นชอบของสภามหาวิทยาลัยในคราวการประชุมครั้งที่ 6/2563 เมื่อวันที่ 4 เดือนมิถุนายน พ.ศ. 2563 จึงออกประกาศไว้ดังต่อไปนี้

ข้อ 1 ประกาศนี้เรียกว่า “ประกาศมหาวิทยาลัยราชภัฏวไลยอลงกรณ์ ในพระบรมราชูปถัมภ์ จังหวัดปทุมธานี เรื่อง กำหนดอัตราค่าธรรมเนียมเรียกเก็บสำหรับการจัดการศึกษา โครงการความร่วมมือทางวิชาการระหว่างมหาวิทยาลัยราชภัฏวไลยอลงกรณ์ ในพระบรมราชูปถัมภ์ จังหวัดปทุมธานี กับวิทยาลัยชุมชนสระแก้ว พ.ศ. 2563”

ข้อ 2 ประกาศนี้ให้ใช้บังคับกับนักศึกษาในโครงการความร่วมมือทางวิชาการระหว่างมหาวิทยาลัยราชภัฏวไลยอลงกรณ์ ในพระบรมราชูปถัมภ์ จังหวัดปทุมธานี กับวิทยาลัยชุมชนสระแก้วที่เข้าศึกษาตั้งแต่ปีการศึกษา 2563 เป็นต้นไป

ข้อ 3 ในประกาศนี้

“มหาวิทยาลัย” หมายถึง มหาวิทยาลัยราชภัฏวไลยอลงกรณ์ ในพระบรมราชูปถัมภ์ จังหวัดปทุมธานี

“โครงการ” หมายถึง โครงการความร่วมมือทางวิชาการระหว่างวิทยาลัยราชภัฏวไลยอลงกรณ์ ในพระบรมราชูปถัมภ์ จังหวัดปทุมธานี กับวิทยาลัยชุมชนสระแก้ว

“นักศึกษา” หมายถึง นักศึกษาที่สำเร็จการศึกษาจากวิทยาลัยชุมชนสระแก้ว หรือกำลังศึกษาอยู่ที่มีความประสงค์จะศึกษาต่อในระดับปริญญาตรีหรือโครงการสัมฤทธิ์บัตรของมหาวิทยาลัย

“สัมฤทธิ์บัตรปริญญาตรี” หมายถึง สัมฤทธิ์บัตรปริญญาตรี ตามประกาศมหาวิทยาลัยราชภัฏวไลยอลงกรณ์ ในพระบรมราชูปถัมภ์ จังหวัดปทุมธานี เรื่อง การจัดการศึกษาโครงการสัมฤทธิ์บัตรปริญญาตรี

“ค่าธรรมเนียมสัมฤทธิ์บัตรปริญญาตรี” หมายถึง ค่าธรรมเนียมที่เรียกเก็บ ตามประกาศมหาวิทยาลัยราชภัฏวไลยอลงกรณ์ ในพระบรมราชูปถัมภ์ จังหวัดปทุมธานี เรื่อง การจัดการศึกษาโครงการสัมฤทธิ์บัตรปริญญาตรี และระเบียบ หรือประกาศที่เกี่ยวข้อง

ข้อ 4 ค่าธรรมเนียมแรกเข้าที่เรียกเก็บครั้งเดียวเมื่อขึ้นทะเบียนเป็นนักศึกษา จำนวน 1,500 บาท

ข้อ 5 ค่าธรรมเนียมการศึกษาและค่าลงทะเบียนเหมาจ่ายที่เรียกเก็บเป็นรายภาค จำนวน 6,500

บาท

ข้อ 6 ค่าธรรมเนียมการศึกษาอื่นที่เรียกเก็บเป็นรายกรณี

6.1 ค่าปรับการชำระเงินค่าธรรมเนียมการศึกษา และค่าลงทะเบียนเหมาจ่ายต่ำกว่ากำหนด วันละ 20 บาท แต่ไม่เกิน 1,500 บาท

6.2 ค่ารักษาสุขภาพการเป็นนักศึกษา ภาคการศึกษาละ 1,500 บาท

6.3 ค่าขอคืนสภาพการเป็นนักศึกษาจากการพ้นสภาพการเป็นนักศึกษาภาคการศึกษาละ 1,500 บาท

ข้อ 7 การลงทะเบียนเรียนภาคฤดูร้อนของนักศึกษา ให้ชำระค่าธรรมเนียม ดังนี้

7.1 ค่าธรรมเนียมการศึกษา 1,000 บาท

7.2 ค่าลงทะเบียนวิชาละ 2,000 บาท

ข้อ 8 กรณีนักศึกษาผู้จะเข้าศึกษาในโครงการสัมฤทธิ์บัตร การชำระค่าธรรมเนียมลงทะเบียน รายวิชา ค่าเทียบโอนรายวิชา และการดำเนินการใดๆ ให้เป็นไปตามประกาศมหาวิทยาลัยราชภัฏวไลยอลงกรณ์ ใน พระบรมราชูปถัมภ์ จังหวัดปทุมธานี เรื่อง การจัดการศึกษาโครงการสัมฤทธิ์บัตรปริญญาตรี

ข้อ 9 ให้มหาวิทยาลัยเรียกเก็บเงินตามข้อ 4 ข้อ 5 ในวันที่มาวิทยาลัยกำหนดทั้งนี้ต้องไม่เกิน สามสิบวัน นับแต่วันเปิดภาคการศึกษา

เมื่อพ้นระยะเวลาตามวรรคแรก มหาวิทยาลัยยังไม่ได้รับค่าธรรมเนียมการศึกษา ให้นักศึกษาผู้นั้น พ้นสภาพการเป็นนักศึกษาของมหาวิทยาลัย เว้นแต่จะได้รับอนุญาตจากอธิการบดีให้ดำรงสภาพเป็นนักศึกษาต่อไป

ข้อ 10 นักศึกษาที่สำเร็จการศึกษาระดับอนุปริญญาจากวิทยาลัยชุมชนสระแก้วตามโครงการความร่วมมือนี้จะได้รับการยกเว้นค่าธรรมเนียมการเทียบโอนหน่วยกิตรายวิชาจากระดับอนุปริญญาทุกรายวิชา

ข้อ 11 ให้อธิการบดีรักษาการตามประกาศนี้ ในกรณีที่มีปัญหาเกี่ยวกับการปฏิบัติตามประกาศนี้ให้ นำเสนอต่อสภาวิชาการเพื่อให้ข้อเสนอแนะแก่อธิการบดี และอธิการบดีเป็นผู้วินิจฉัยชี้ขาด

ประกาศ ณ วันที่ 12 เดือน มิถุนายน พ.ศ. 2563

(ผู้ช่วยศาสตราจารย์ ดร.สุพจน์ ทรายแก้ว)

อธิการบดี มหาวิทยาลัยราชภัฏวไลยอลงกรณ์ ในพระบรมราชูปถัมภ์

จังหวัดปทุมธานี



**ประกาศมหาวิทยาลัยราชภัฏวไลยอลงกรณ์ ในพระบรมราชูปถัมภ์ จังหวัดปทุมธานี**  
**เรื่อง หลักเกณฑ์การจ่ายค่าตอบแทนการนิเทศนักศึกษาในการเตรียมฝึกประสบการณ์วิชาชีพ**  
**การเตรียมฝึกปฏิบัติการโครงการ หรือการเตรียมฝึกประสบการณ์วิชาชีพที่มีชื่อเป็นอย่างอื่น และ**  
**การฝึกประสบการณ์วิชาชีพ การปฏิบัติการโครงการวิชาชีพ หรือการฝึกประสบการณ์วิชาชีพที่มีชื่อเป็น**  
**อย่างอื่น สำหรับนักศึกษาเต็มเวลาเสาร์ – อาทิตย์ พ.ศ. 2563**

เพื่อให้การดำเนินงานเรื่องการเตรียมฝึกประสบการณ์วิชาชีพ การเตรียมฝึกปฏิบัติการโครงการ หรือการเตรียมฝึกประสบการณ์วิชาชีพที่มีชื่อเป็นอย่างอื่น และการฝึกประสบการณ์วิชาชีพ การปฏิบัติการโครงการ วิชาชีพ หรือการฝึกประสบการณ์วิชาชีพที่มีชื่อเป็นอย่างอื่น ของมหาวิทยาลัยราชภัฏวไลยอลงกรณ์ ในพระบรมราชูปถัมภ์ จังหวัดปทุมธานี เป็นไปด้วยความเรียบร้อย มีประสิทธิภาพ อาศัยอำนาจตามความในข้อ 5.3.10 ของระเบียบมหาวิทยาลัยราชภัฏวไลยอลงกรณ์ ในพระบรมราชูปถัมภ์ จังหวัดปทุมธานี เรื่อง การเบิกจ่ายเงินรายได้ของมหาวิทยาลัย พ.ศ. 2561 มหาวิทยาลัยจึงออกประกาศไว้ดังต่อไปนี้

ข้อ 1 ประกาศนี้เรียกว่า “ประกาศมหาวิทยาลัยราชภัฏวไลยอลงกรณ์ ในพระบรมราชูปถัมภ์ จังหวัดปทุมธานีเรื่อง หลักเกณฑ์การจ่ายค่าตอบแทนการนิเทศนักศึกษาในการเตรียมฝึกประสบการณ์วิชาชีพ การเตรียมฝึกปฏิบัติการโครงการ หรือการเตรียมฝึกประสบการณ์วิชาชีพที่มีชื่อเป็นอย่างอื่น และการฝึกประสบการณ์วิชาชีพ การปฏิบัติการโครงการวิชาชีพ หรือการฝึกประสบการณ์วิชาชีพที่มีชื่อเป็นอย่างอื่น สำหรับนักศึกษาเต็มเวลาเสาร์ – อาทิตย์ พ.ศ. 2563”

ข้อ 2 ประกาศนี้ให้ใช้บังคับตั้งแต่ภาคการศึกษาที่ 1 ปีการศึกษา 2563 เป็นต้นไป

ข้อ 3 ในประกาศนี้

“มหาวิทยาลัย” หมายความว่า มหาวิทยาลัยราชภัฏวไลยอลงกรณ์ ในพระบรมราชูปถัมภ์ จังหวัดปทุมธานี

“อธิการบดี” หมายความว่า อธิการบดีมหาวิทยาลัยราชภัฏวไลยอลงกรณ์ ในพระบรมราชูปถัมภ์ จังหวัดปทุมธานี

“นักศึกษา” หมายความว่า นักศึกษาที่ศึกษาในหลักสูตรระดับปริญญา ปริญญาตรี และปริญญาตรี (ต่อเนื่อง) ของมหาวิทยาลัยราชภัฏวไลยอลงกรณ์ ในพระบรมราชูปถัมภ์ จังหวัดปทุมธานี

“อาจารย์ผู้ปฏิบัติงานในกลุ่มฝึกประสบการณ์วิชาชีพ” หมายความว่า รวมถึง อาจารย์นิเทศหรืออาจารย์ผู้ควบคุม ดูแล รับผิดชอบ ในรายวิชากลุ่มฝึกประสบการณ์วิชาชีพ

“ฝึกประสบการณ์วิชาชีพ” หมายถึง การฝึกทักษะประสบการณ์ในสายงานวิชาชีพ

“สถานประกอบการ” หมายความว่า สถานที่ที่นักศึกษาฝึกงานในรูปแบบต่างๆ หากเป็นการจัดการโครงการ กิจกรรม ในสถานศึกษาให้ถือว่าสถานที่นั้นเป็นสถานที่ที่นักศึกษาฝึกงานด้วย”

ข้อ 4 คุณสมบัติของอาจารย์ผู้ปฏิบัติงานในกลุ่มฝึกประสบการณ์วิชาชีพ

4.1 ต้องมีประสบการณ์การสอนไม่น้อยกว่า 1 ภาคการศึกษา

4.2 ต้องเป็นอาจารย์ประจำสาขาวิชา หรืออาจารย์ประจำคณะที่นักศึกษาสังกัดอยู่

4.3 ต้องได้รับการแต่งตั้งจากมหาวิทยาลัย

ข้อ 5 บทบาทหน้าที่ของอาจารย์ผู้ปฏิบัติงานในกลุ่มฝึกประสบการณ์วิชาชีพ

5.1 ประสานงานกับสถานประกอบการหรือหน่วยงานในการจัดหาตำแหน่งงานที่เหมาะสมกับนักศึกษา

5.2 รับรองคุณภาพงานที่ได้รับการเสนอจากสถานประกอบการหรือหน่วยงาน

5.3 เตรียมความพร้อมให้นักศึกษาก่อนไปปฏิบัติงานด้านวิชาชีพในสาขา

5.4 จัดเตรียมแผนการนิเทศนักศึกษา ให้มีคำสั่งแต่งตั้งอาจารย์ผู้ปฏิบัติงานในกลุ่มฝึกประสบการณ์วิชาชีพ คำสั่งขอไปราชการกรณีที่มีการนิเทศนอกมหาวิทยาลัย โดยนักศึกษา 1 คน ต่อ อาจารย์ 1 ท่าน

5.5 อาจารย์ผู้ปฏิบัติงานในกลุ่มฝึกประสบการณ์วิชาชีพ จะนิเทศนักศึกษาได้ไม่เกิน 10 คน ต่อ 1 ภาคการศึกษา และนิเทศระหว่างนักศึกษาปฏิบัติงาน ณ สถานประกอบการหรือหน่วยงาน ไม่เกิน 3 ครั้ง ต่อนักศึกษา 1 คน ต่อภาคการศึกษา โดยใช้เวลาในการนิเทศไม่น้อยกว่า 1 ชั่วโมงต่อครั้ง

5.6 เป็นที่ปรึกษาและให้คำแนะนำ ร่วมแก้ปัญหาที่เกิดขึ้นกับนักศึกษาระหว่างปฏิบัติงาน หรือระหว่างการจัดทำโครงการ และให้ข้อเสนอแนะ

5.7 รับฟังการนำเสนอความก้าวหน้าของโครงการหรืองานที่ปฏิบัติของนักศึกษาร่วมกับผู้นิเทศงาน และให้ข้อเสนอแนะ

5.8 ประสานงานและดำเนินการจัดกิจกรรมภายหลังจากนักศึกษาเสร็จสิ้นการปฏิบัติงาน ได้แก่ การนำเสนอผลงานวิชาการของนักศึกษา รวมทั้งการประเมินผลการเรียนของนักศึกษาเพื่อเสนอประธานหลักสูตรและคณะ

ข้อ 6 ค่าตอบแทนการนิเทศนักศึกษา

6.1 ค่าตอบแทนการนิเทศนักศึกษาเตรียมฝึกประสบการณ์วิชาชีพ นักศึกษาเตรียมปฏิบัติโครงการวิชาชีพ หรือการเตรียมฝึกประสบการณ์วิชาชีพที่มีชื่อเป็นอย่างอื่น และค่าตอบแทนการนิเทศนักศึกษาฝึกประสบการณ์วิชาชีพ นักศึกษาปฏิบัติการโครงการวิชาชีพหรือการฝึกประสบการณ์วิชาชีพที่มีชื่อเป็นอย่างอื่น ได้รับค่าตอบแทนเหมาจ่ายของอาจารย์ผู้ปฏิบัติงานในกลุ่มฝึกประสบการณ์วิชาชีพ 1 ท่านสามารถเบิกค่านิเทศได้ไม่เกิน 3,000 บาท ต่อภาคการศึกษา

6.2 การเบิกค่าตอบแทนการนิเทศนักศึกษาเตรียมฝึกประสบการณ์วิชาชีพ นักศึกษาเตรียมปฏิบัติโครงการวิชาชีพ หรือการเตรียมฝึกประสบการณ์วิชาชีพที่มีชื่อเป็นอย่างอื่น และค่าตอบแทนการนิเทศนักศึกษาฝึกประสบการณ์วิชาชีพ นักศึกษาปฏิบัติการโครงการวิชาชีพหรือการฝึกประสบการณ์วิชาชีพที่มีชื่อเป็นอย่างอื่นให้ปฏิบัติดังนี้

6.2.1 เอกสารคำสั่งแต่งตั้งอาจารย์ผู้ปฏิบัติงานในกลุ่มฝึกประสบการณ์วิชาชีพ

6.2.2 หลักฐานการจ่ายเงินค่านิเทศ

6.2.3 สำนักส่งเสริมวิชาการและงานทะเบียนตรวจสอบความถูกต้องตามประกาศเรียบร้อยแล้วเสนออธิการบดี

ข้อ 7 ให้อธิการบดีรักษาการให้เป็นไปตามประกาศนี้ ในกรณีที่มีปัญหาเกี่ยวกับการปฏิบัติตามประกาศนี้ ให้อธิการบดีเป็นผู้วินิจฉัยชี้ขาด

ประกาศ ณ วันที่ 3 กรกฎาคม พ.ศ. 2563

(ผู้ช่วยศาสตราจารย์ ดร.สุพจน์ ทรายแก้ว)

อธิการบดี มหาวิทยาลัยราชภัฏวไลยอลงกรณ์ ในพระบรมราชูปถัมภ์  
จังหวัดปทุมธานี

# ตอนที่ 3

ขั้นตอนการยื่นคำร้องแบบ

มรว.01-มรว.22

ขั้นตอนการเทียบโอนผลการเรียนและยกเว้นการเรียนรายวิชา  
หมวดวิชาศึกษาทั่วไป  
ใช้คำร้องแบบ มรว. 01

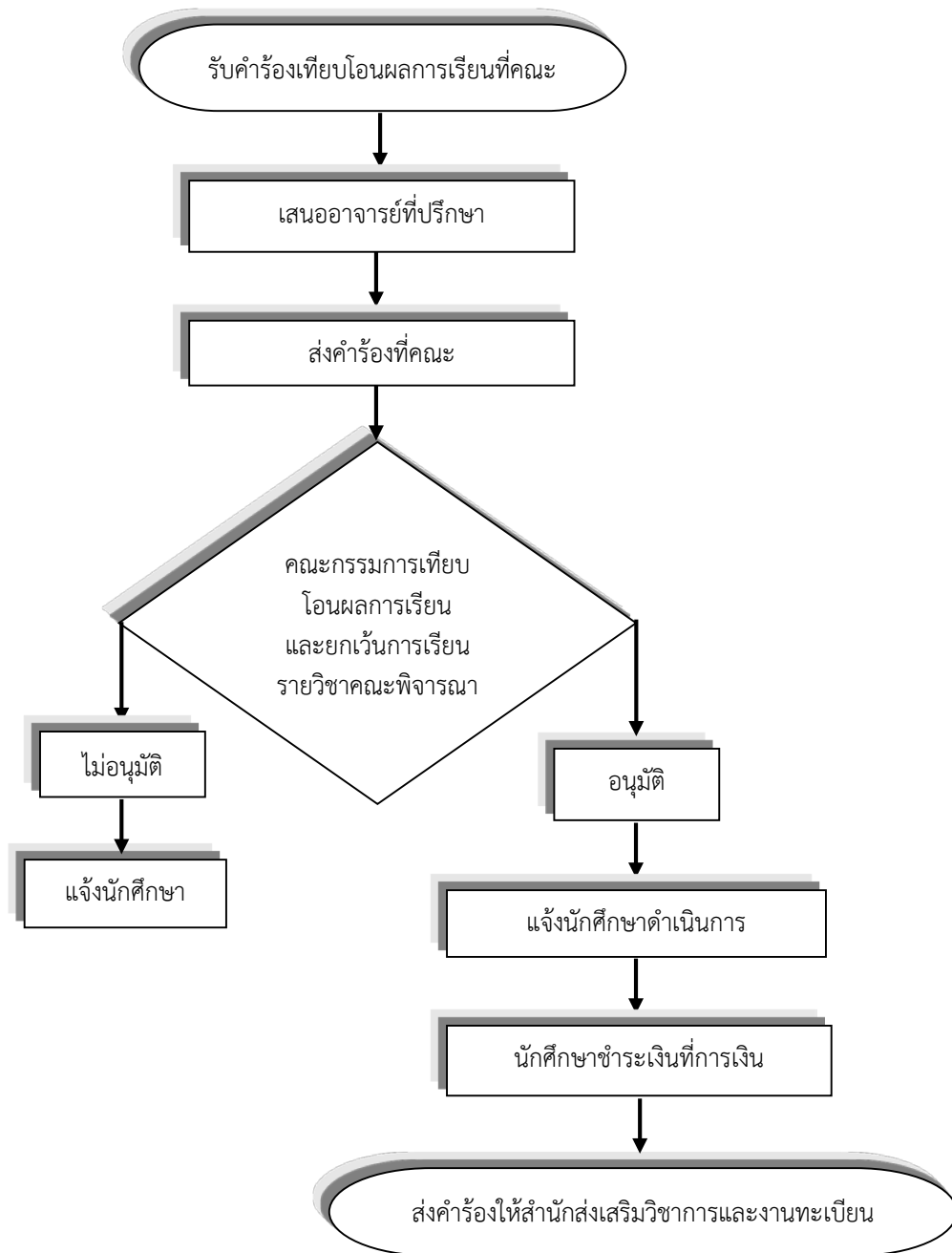

ขั้นตอนการเทียบโอนผลการเรียนและยกเว้นการเรียนรายวิชา  
หมวดวิชาเฉพาะและ / หรือเลือกเสรี  
ใช้คำร้องแบบ มรว. 02

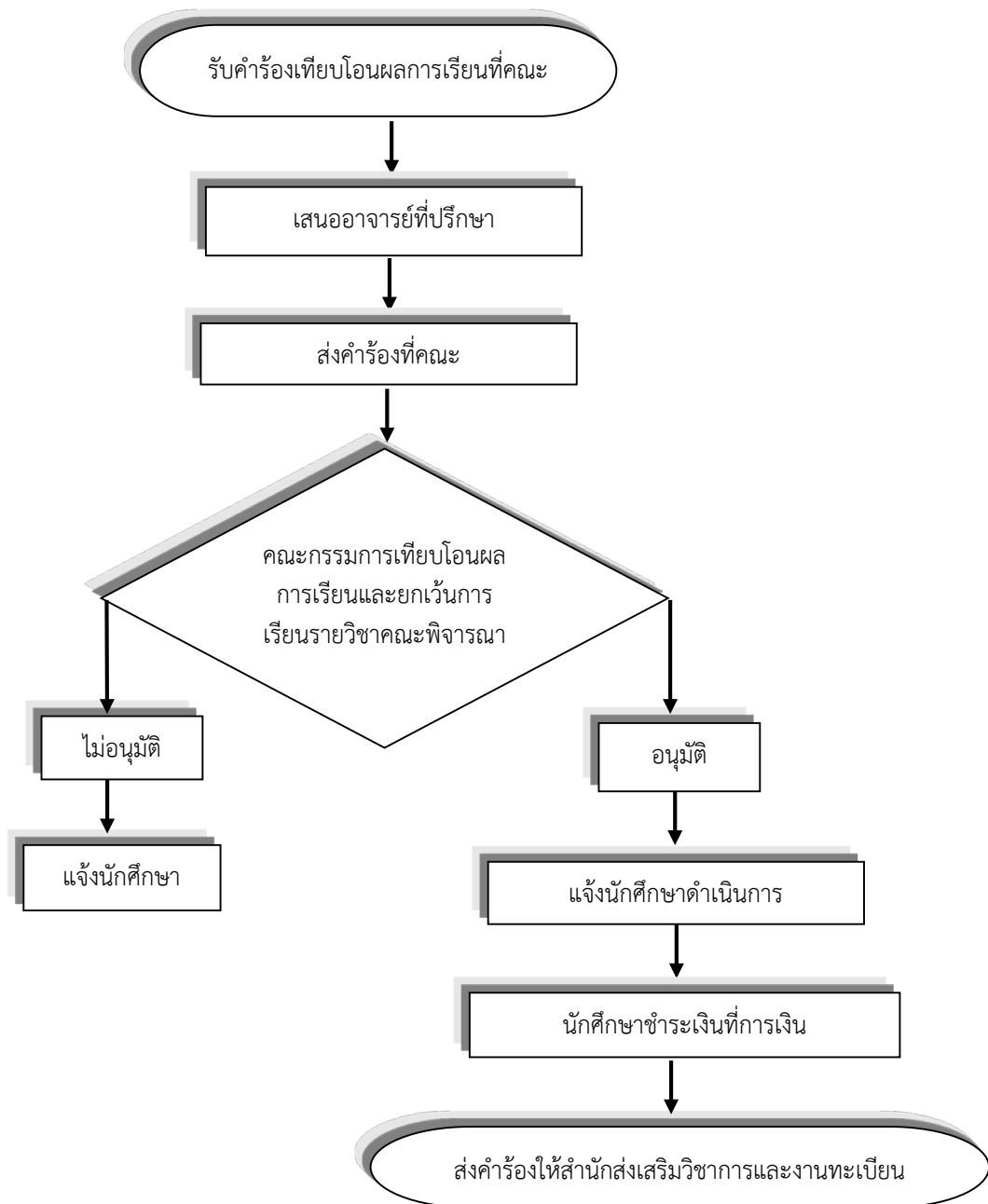

ขั้นตอนคำร้องเทียบโอนเพื่อยกเว้น  
การทดสอบความรู้ความสามารถภาษาอังกฤษ  
ใช้คำร้องแบบ มรว. 02/1

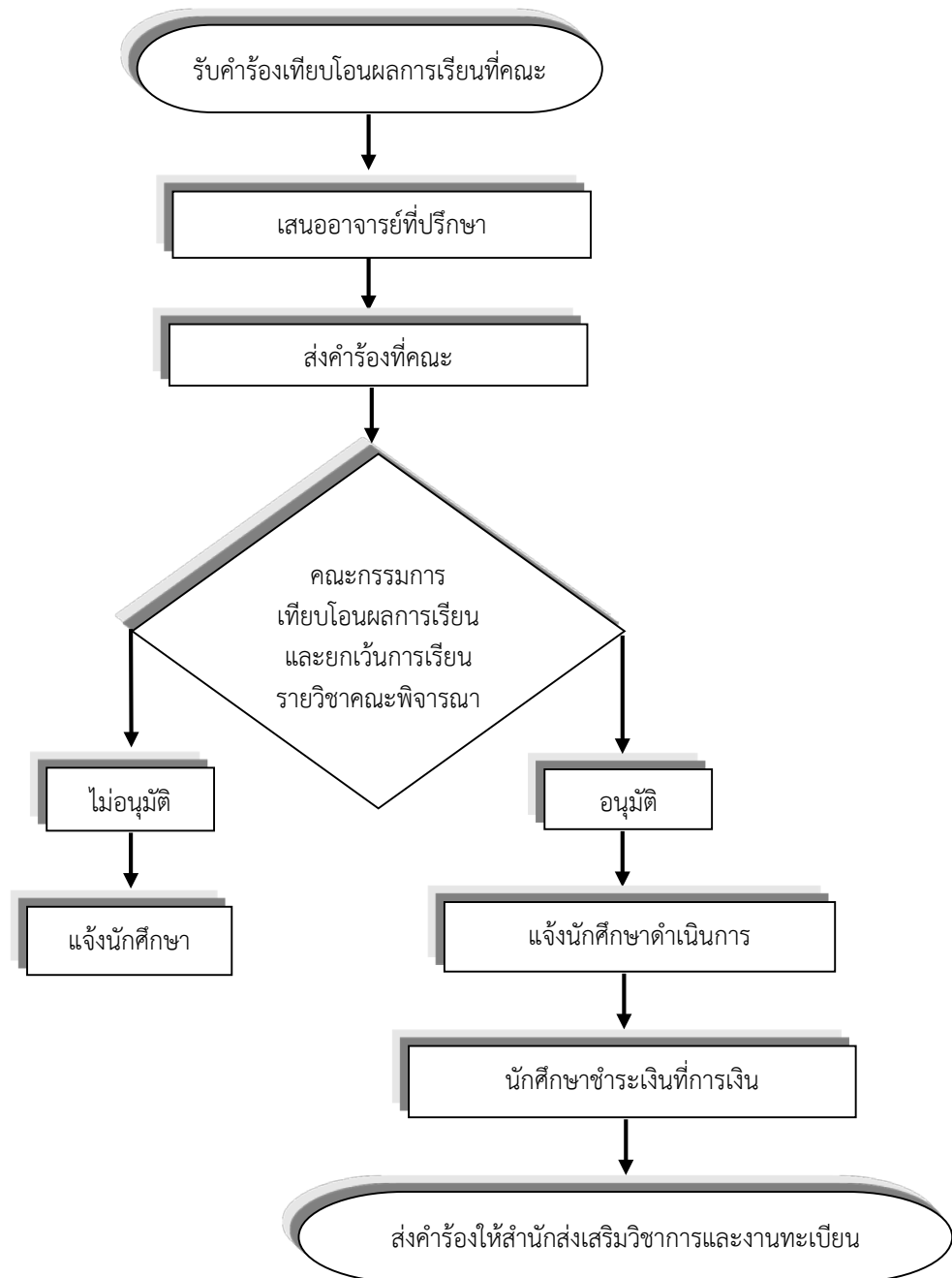



### ขั้นตอนการเปลี่ยนประเภทนักศึกษา ใช้คำร้องแบบ มรว. 03

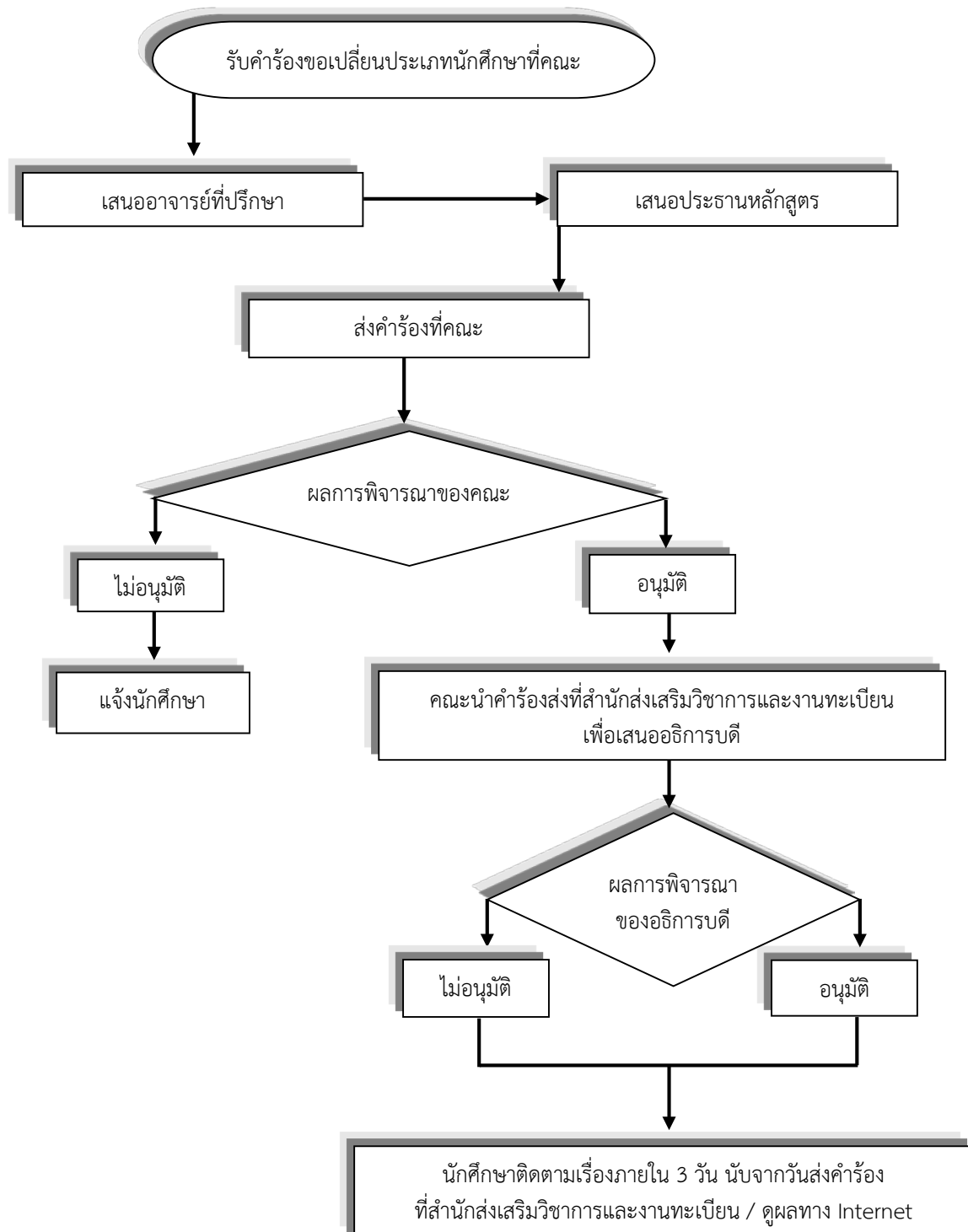

ขั้นตอนการย้าย Section  
ใช้คำร้องแบบ มรว. 04

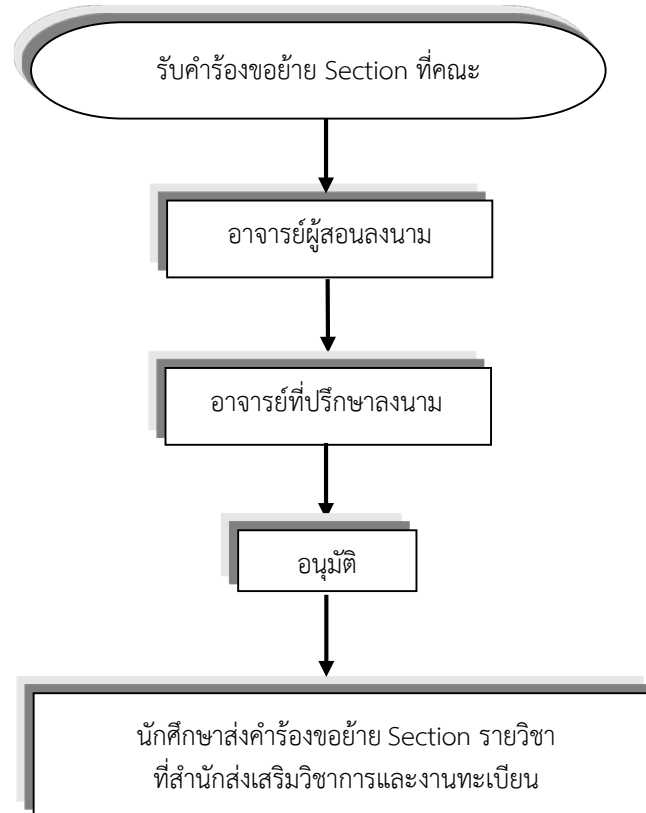

ขั้นตอนการเปลี่ยนหลักสูตร  
ใช้คำร้องแบบ มรว. 05

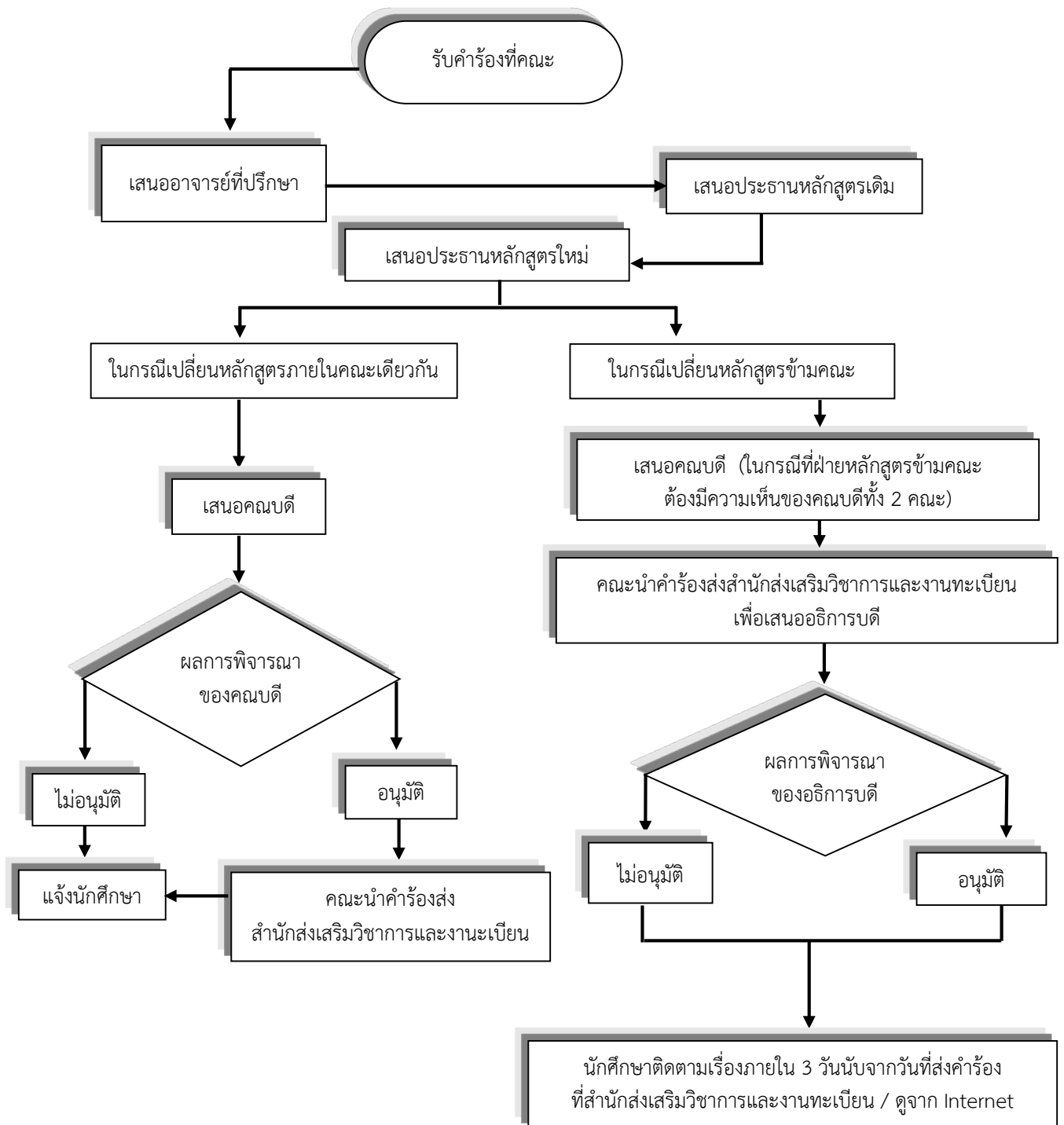

ขั้นตอนการขอเพิ่ม-ถอน รายวิชา  
ใช้คำร้องแบบ มรว. 06

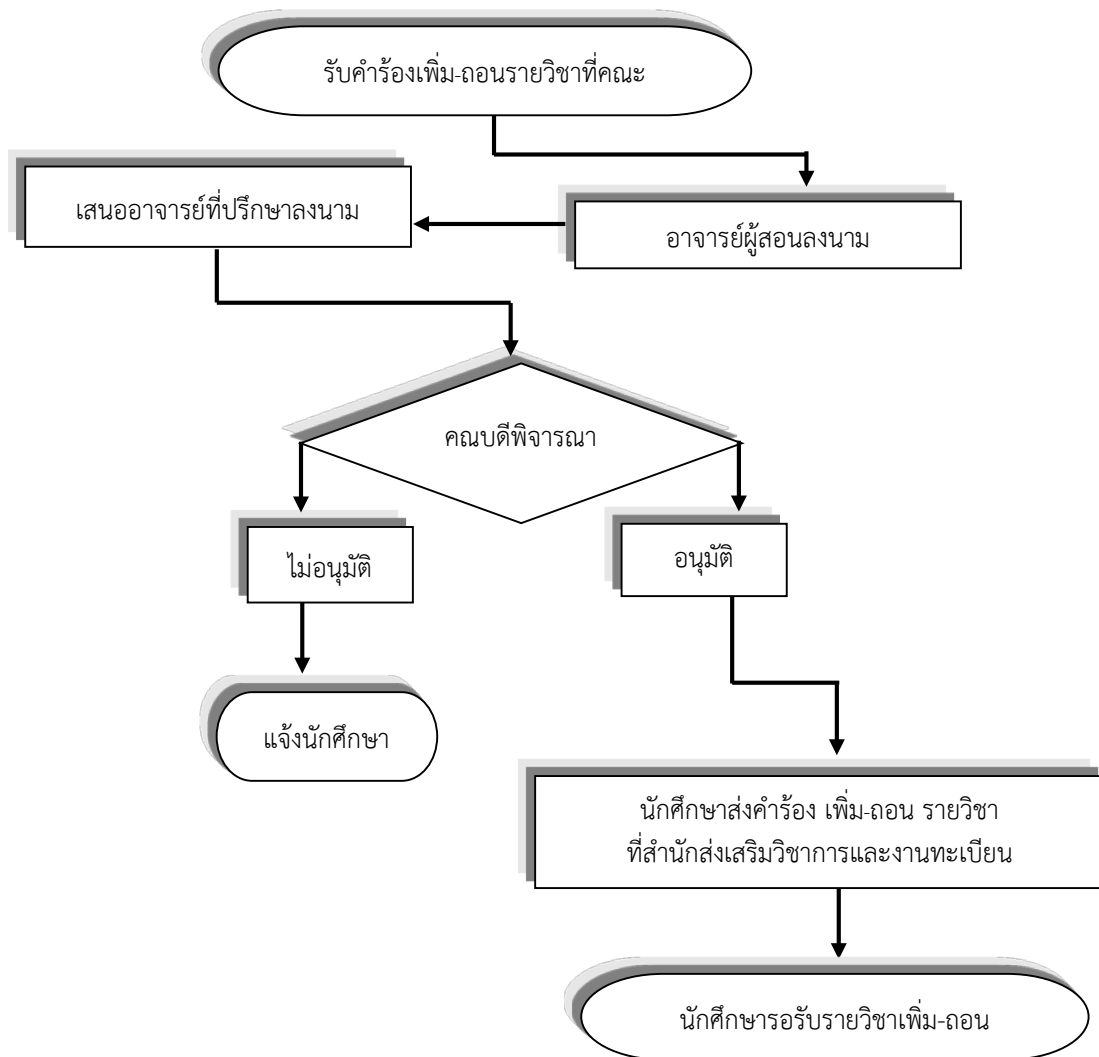

ขั้นตอนการขอเพิ่ม-ถอน รายวิชา  
สำหรับนักศึกษากองทุนกู้ยืมเพื่อการศึกษา (กยศ.) กรณีปรับรหัสวิชา  
ใช้คำร้องแบบ มรว. 06/1

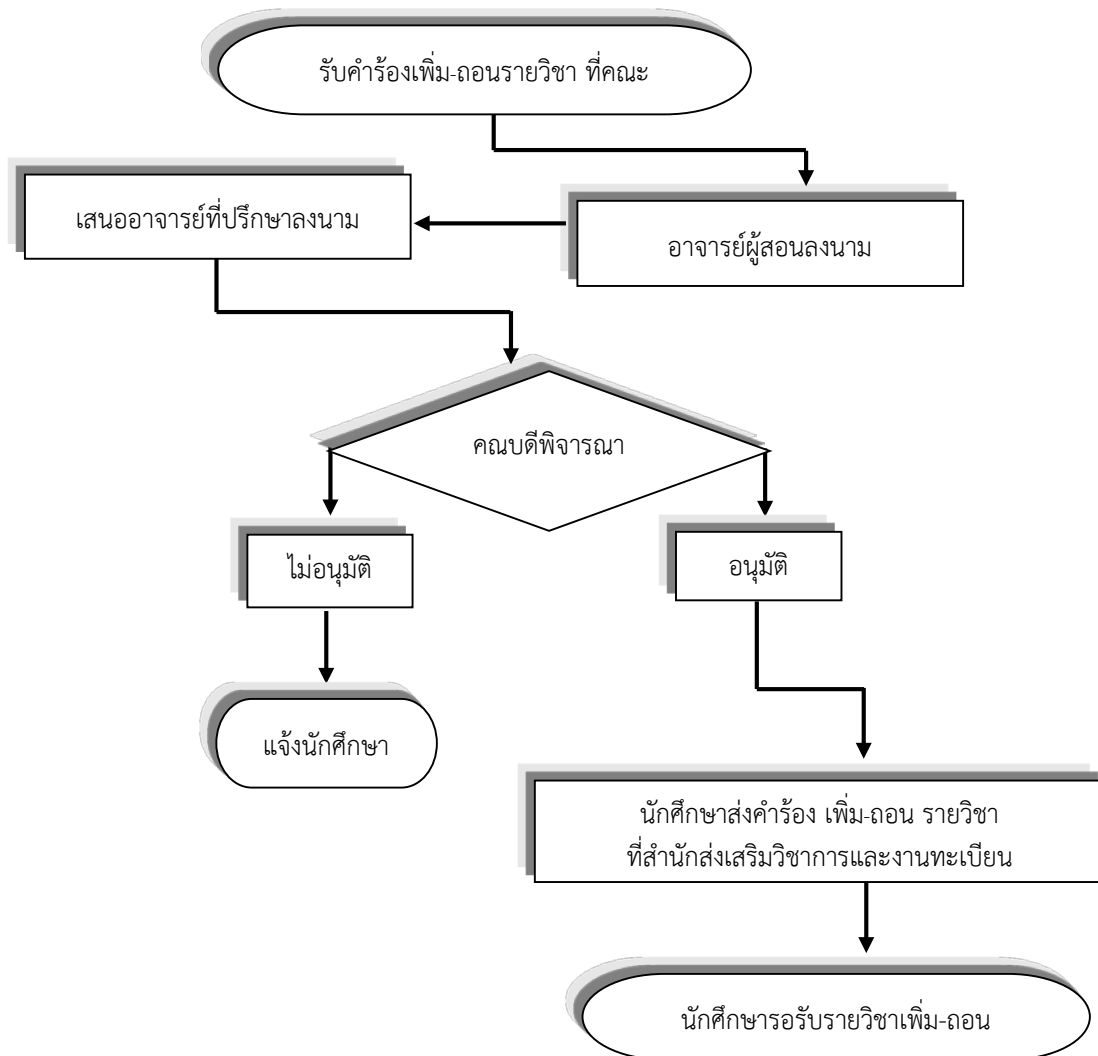

ขั้นตอนการขอเพิ่ม-ถอน รายวิชา  
สำหรับนักศึกษาเรียนร่วม (กรณีปรับรหัสวิชา)  
ใช้คำร้องแบบ มรว. 06/2

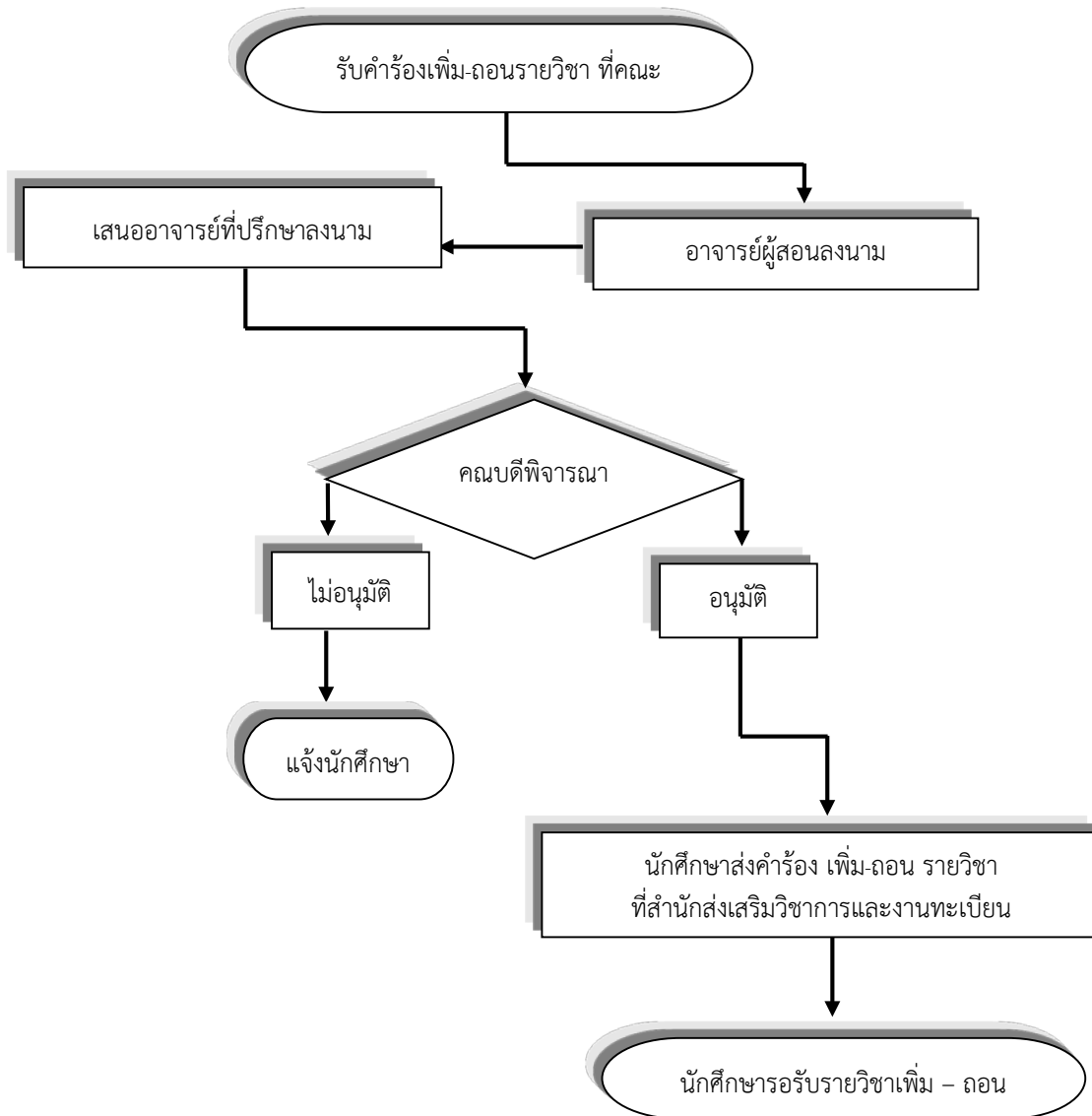

ขั้นตอนการขอเพิ่ม-ถอน รายวิชา  
สำหรับนักศึกษา (กยศ.)  
ใช้คำร้องแบบ มรว. 06/3

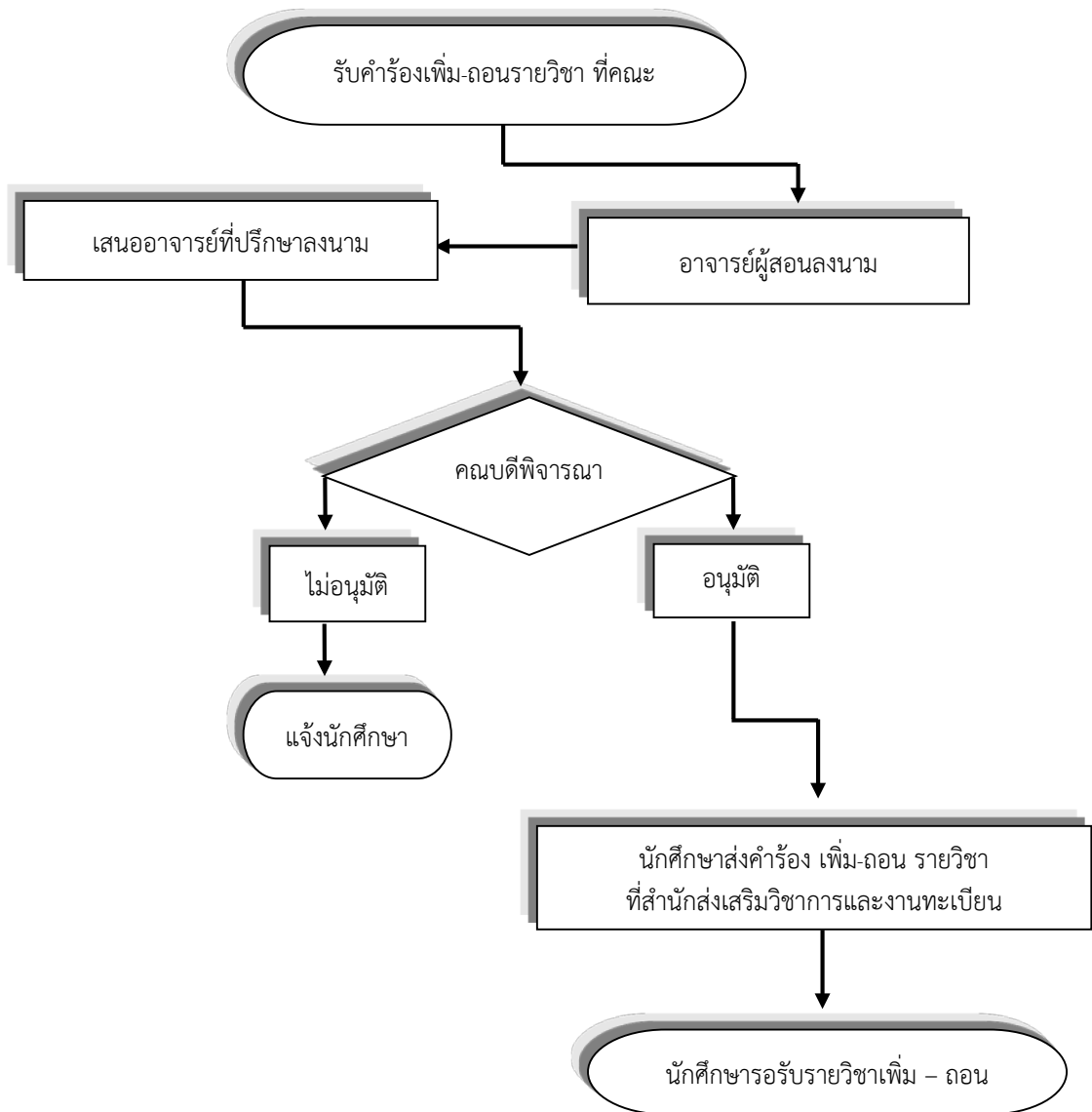

ขั้นตอนการขอเพิ่ม – ถอน รายวิชา  
กรณีที่ยังไม่ได้ชำระเงินค่าลงทะเบียน  
ใช้คำร้องแบบ มรว. 06/4

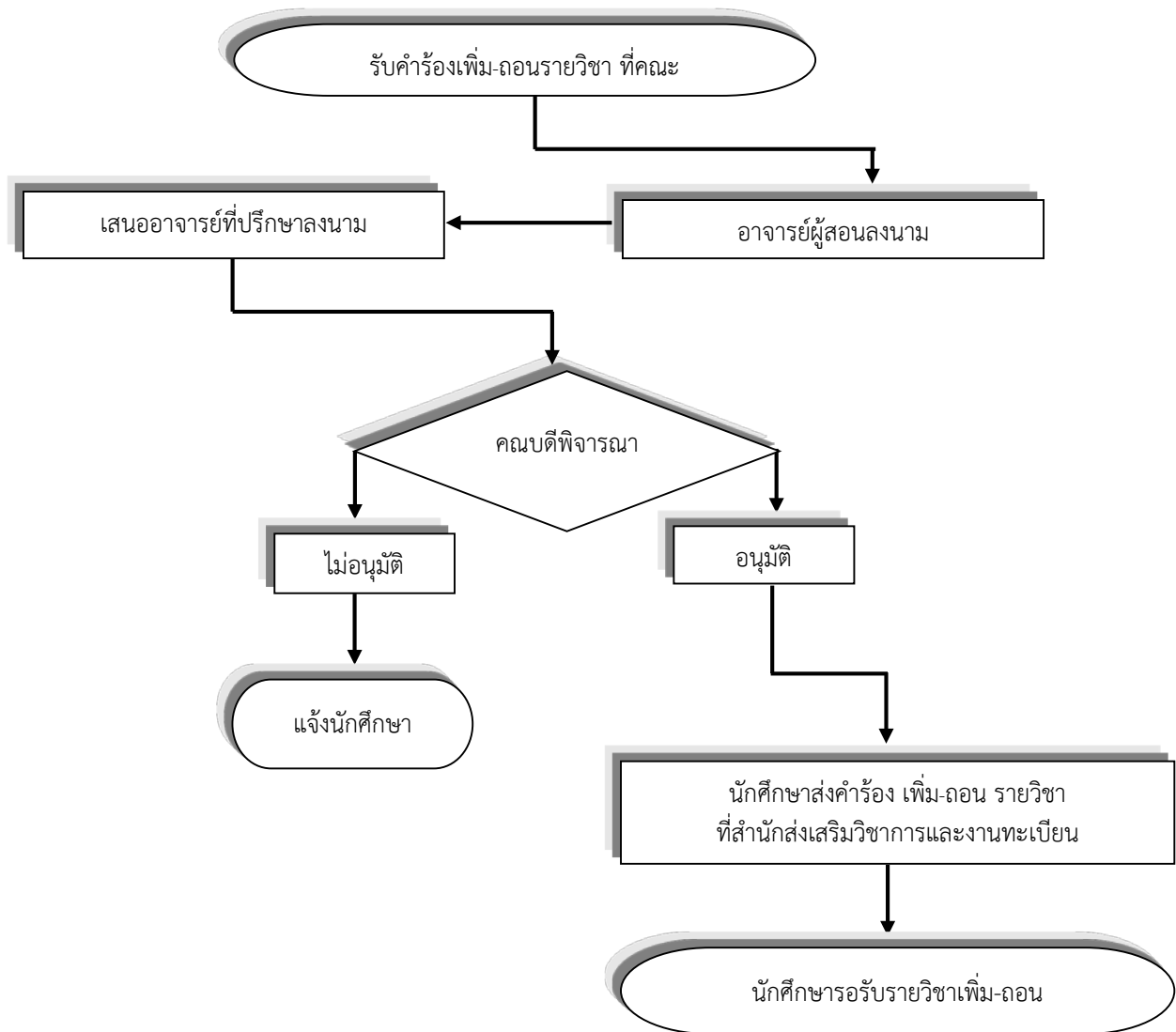



ขั้นตอนการขอยกเลิกรายวิชา  
ใช้คำร้องแบบ มรว. 07

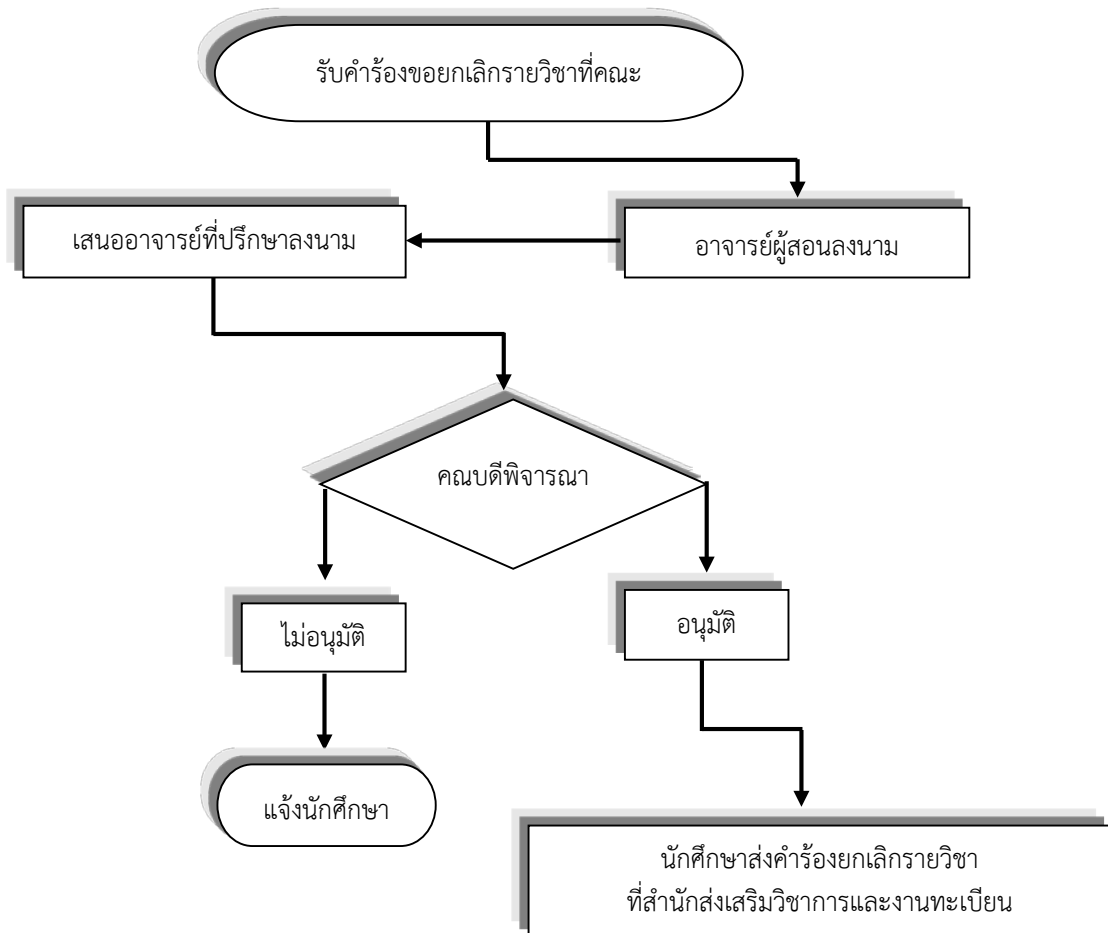

ขั้นตอนการขอลาพักการเรียน  
ใช้คำร้องแบบ มรว. 08

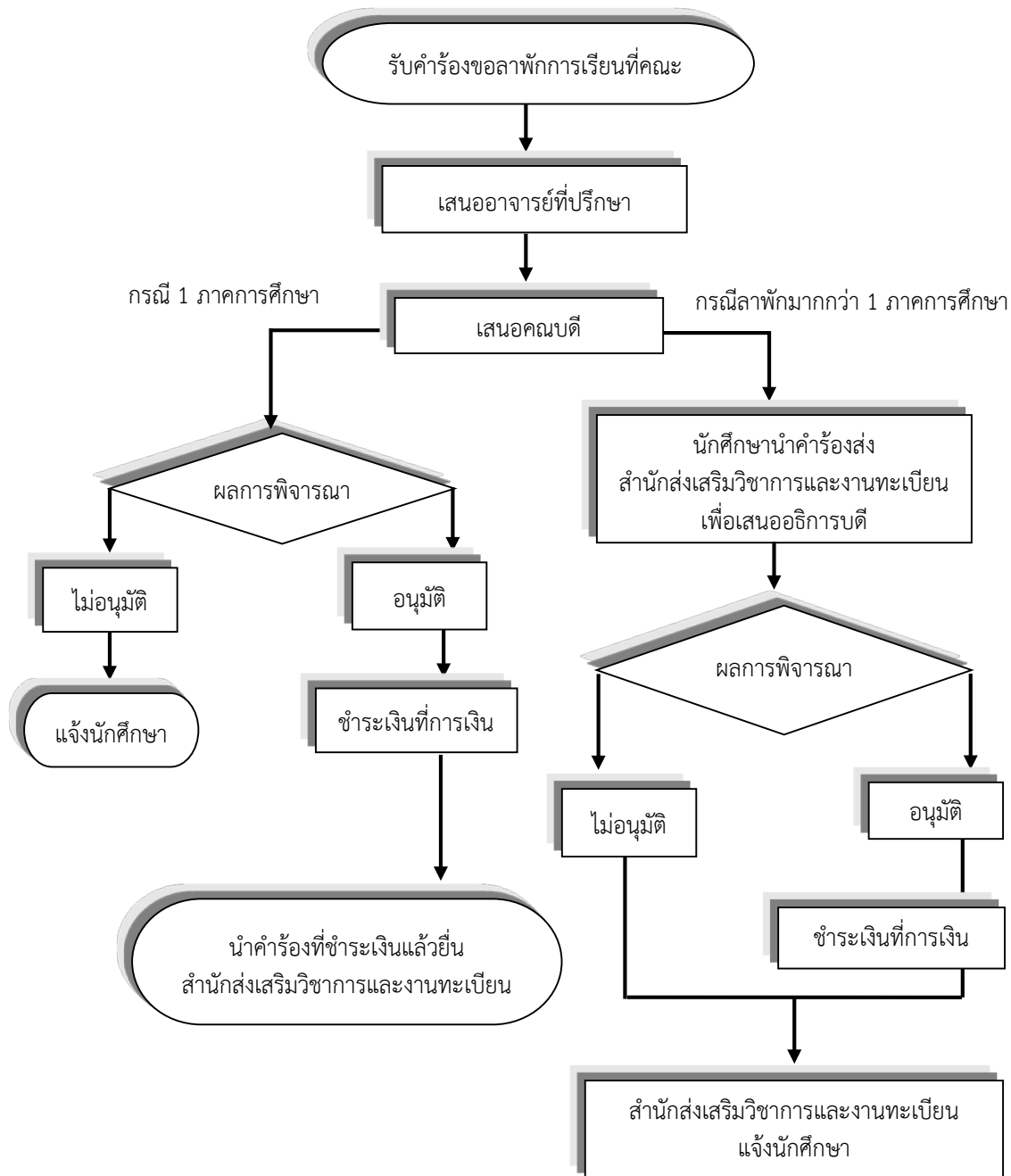

ขั้นตอนการขอกลับเข้าเรียนและขอคืนสภาพความเป็นนักศึกษา  
ใช้คำร้องแบบ มรว. 09

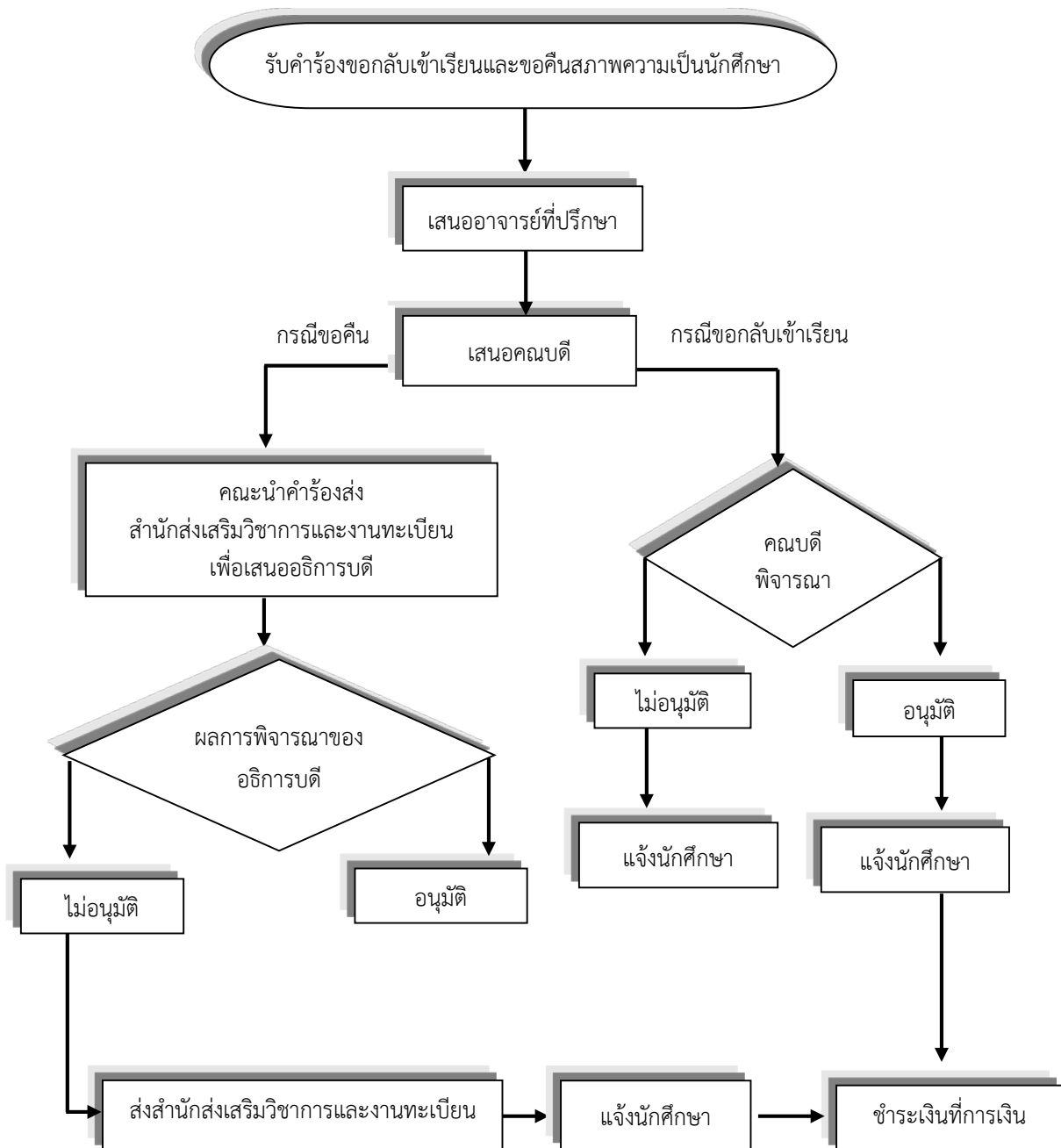

### ขั้นตอนการขอลาออก

ใช้คำร้องแบบ มรว. 10

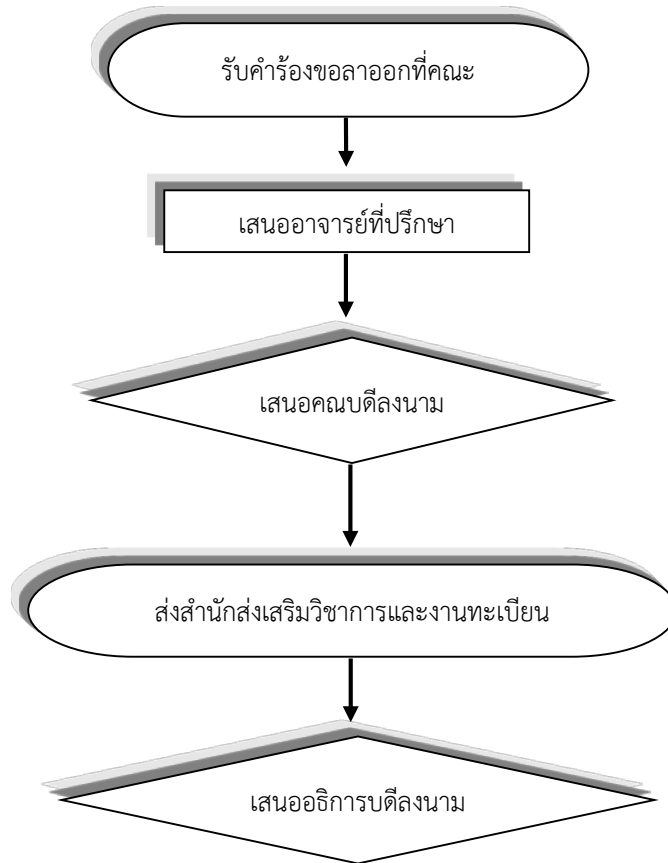

### ขั้นตอนการขอสอบปลายภาค

ใช้คำร้องแบบ มรว. 11

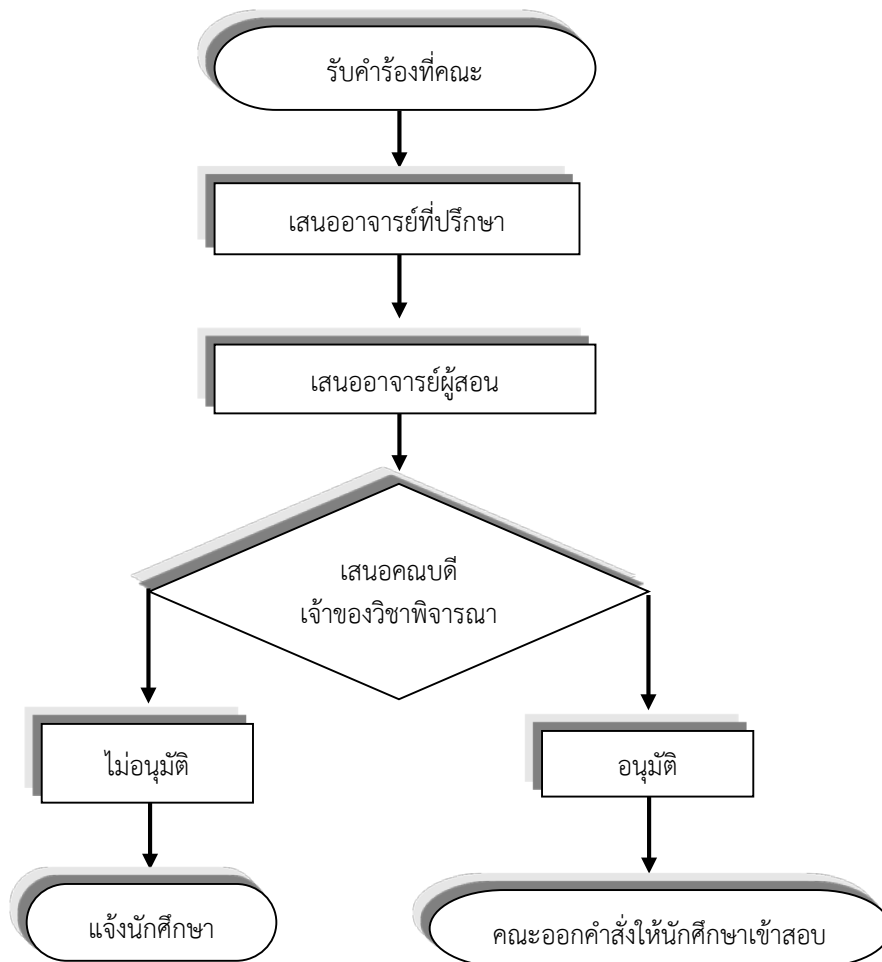

## ขั้นตอนการขอจบการศึกษา ใช้คำร้องแบบ มรว. 12

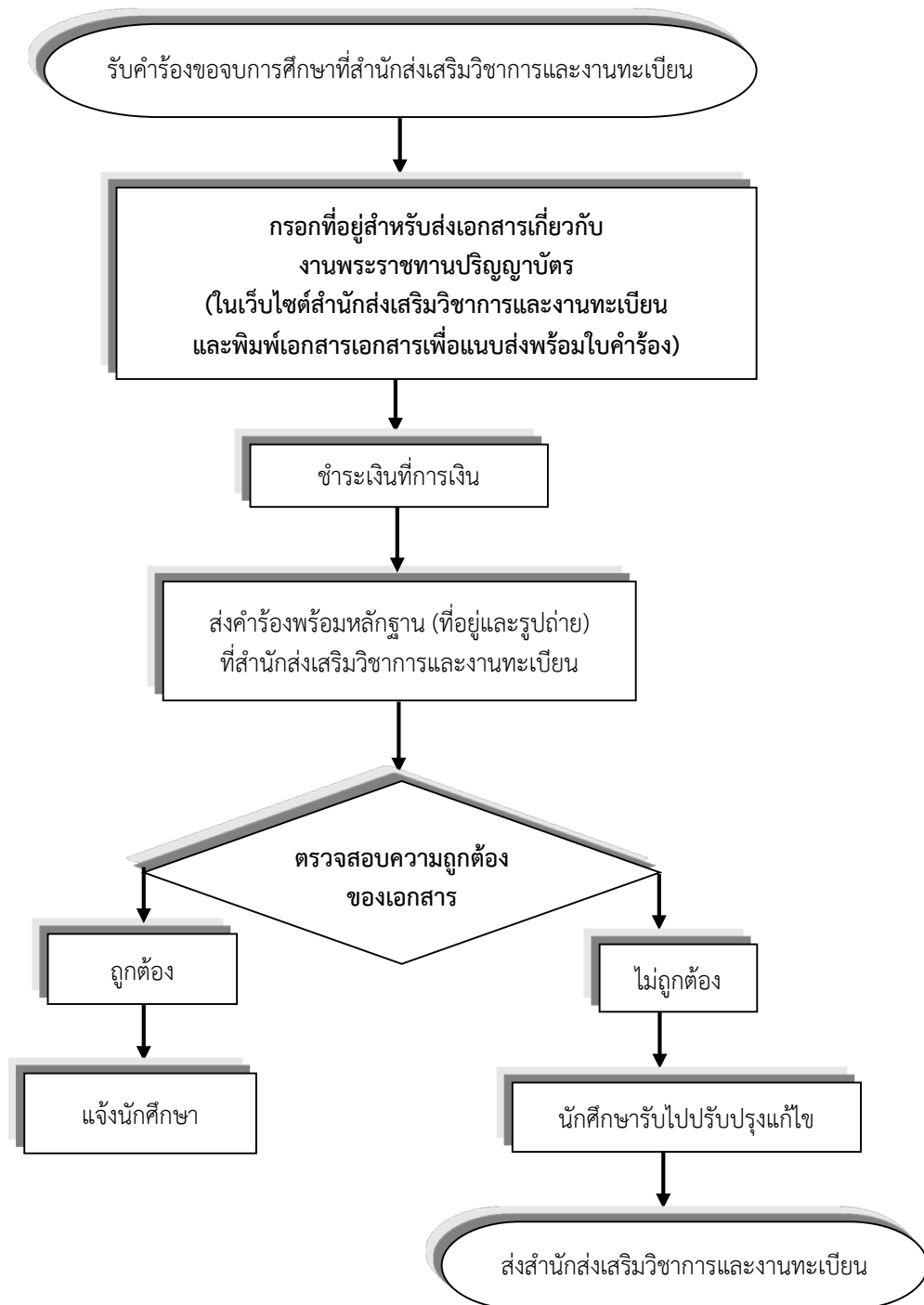

เอกสารที่จะต้องนำส่ง สำนักส่งเสริมวิชาการและงานทะเบียน

1. คำร้องขอจบการศึกษา
2. เอกสารที่อยู่สำหรับส่งข้อมูลเกี่ยวกับงานพระราชทานปริญญาบัตร กรณีที่มีการเปลี่ยนแปลงที่อยู่หลังจากยื่นเรื่องขอจบการศึกษาแล้วแจ้งให้สำนักส่งเสริมวิชาการและงานทะเบียน
3. รูปถ่ายชุดครุยวิทยฐานะตามหลักสูตรที่สำเร็จการศึกษา ขนาด 2 นิ้ว 2 รูป ขนาด 1 นิ้ว 2 รูป ถ่ายไม่เกิน 6 เดือน และเขียนชื่อ - นามสกุล และรหัสประจำตัว หลังรูปถ่ายทุกใบ

ขั้นตอนการขอเปิดหมู่เรียนพิเศษ  
ใช้คำร้องแบบ มรว. 13

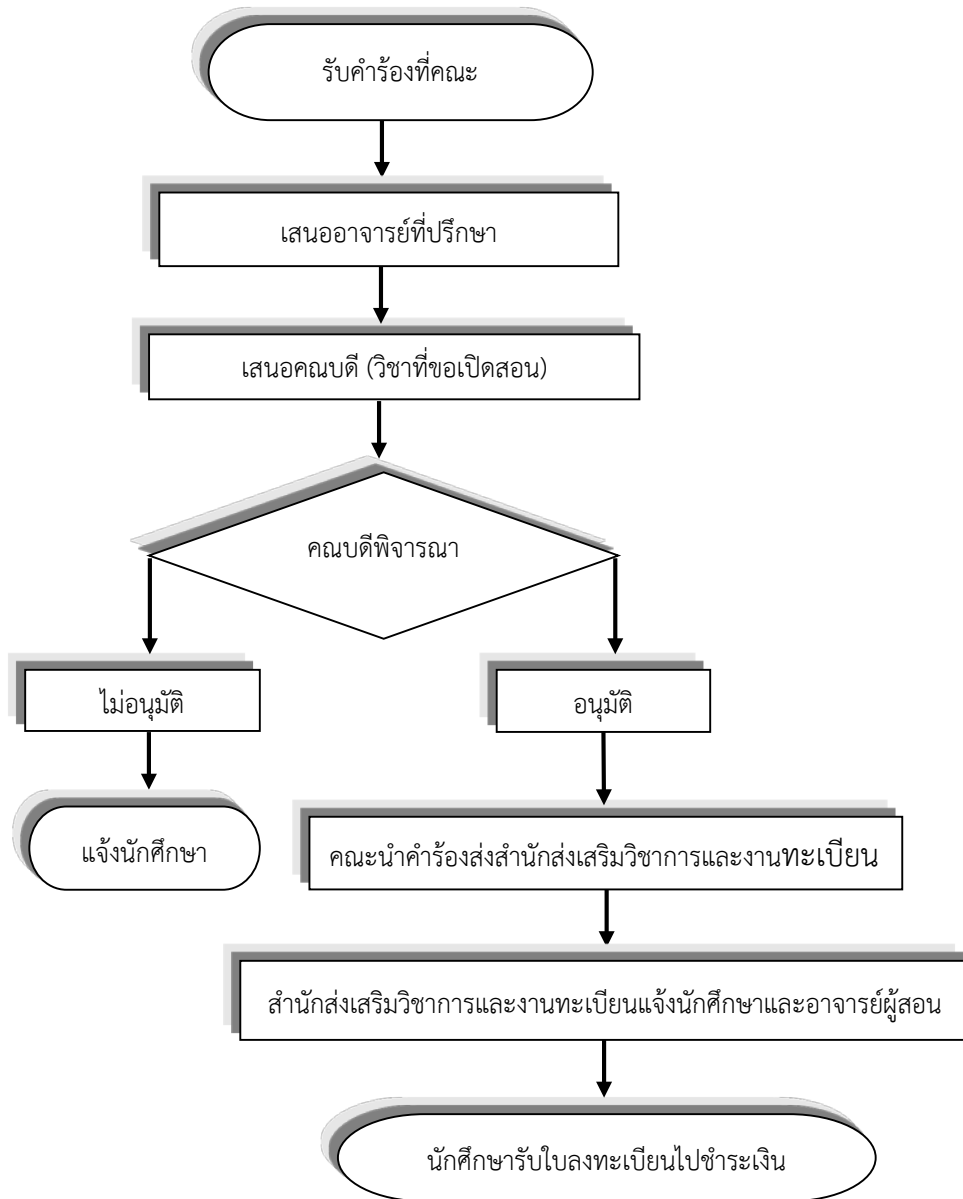

ขั้นตอนการขอเรียนสมทบที่มหาวิทยาลัยอื่น  
ใช้คำร้องแบบ มรว. 14

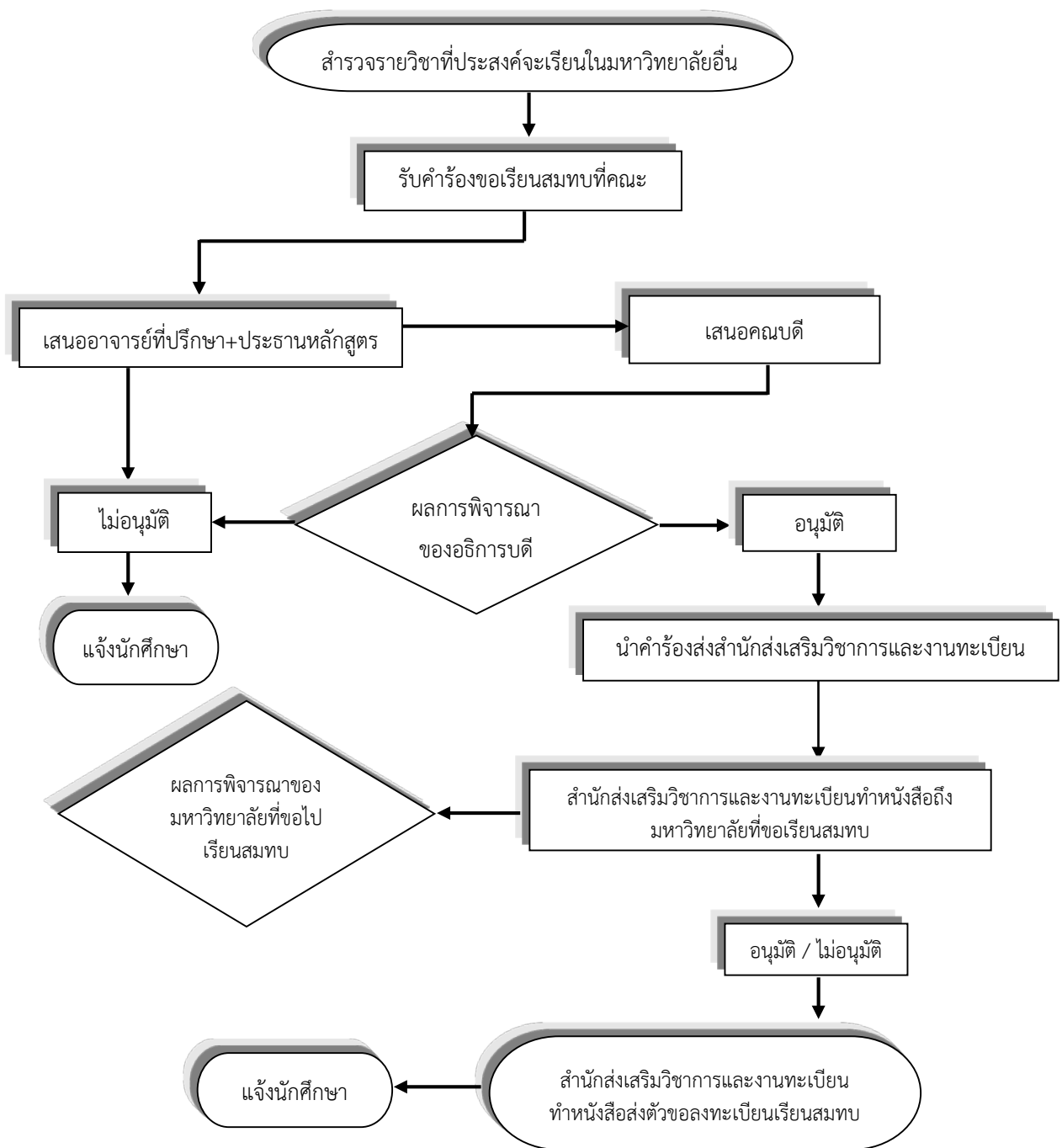



ขั้นตอนการขอหนังสือรับรอง  
ใช้คำร้องแบบ มรว. 15

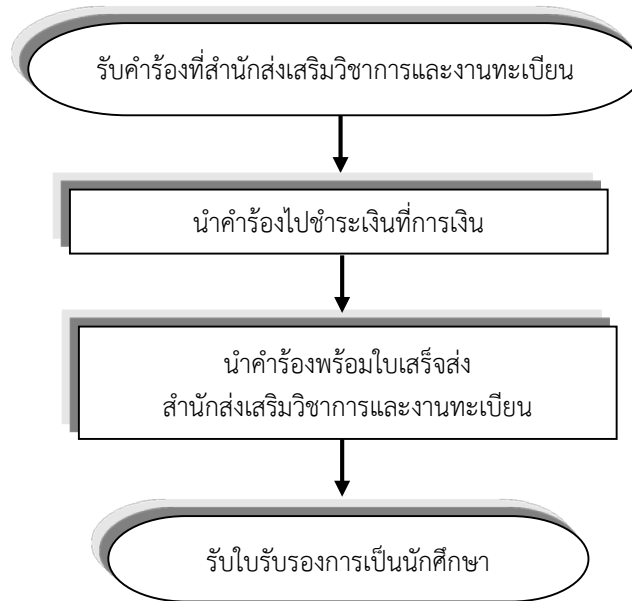

ขั้นตอนการขอใบรายงานผลการเรียน  
ใช้คำร้องแบบ มรว. 16

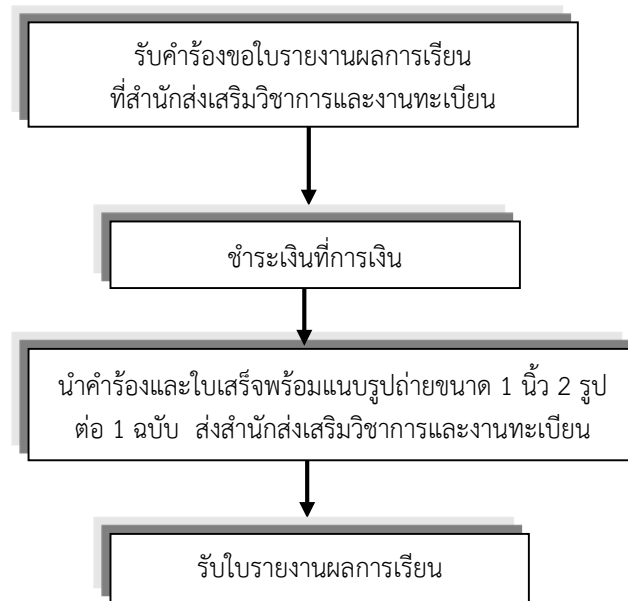

ขั้นตอนการขอใบรับรองผลการเรียนเฉลี่ยตลอดหลักสูตร  
สำหรับผู้สมัครโครงการ ผลิตครูเพื่อพัฒนาท้องถิ่น  
สำหรับนักศึกษาครูชั้นปีที่ 1  
ใช้คำร้อง แบบ มรว.16.1

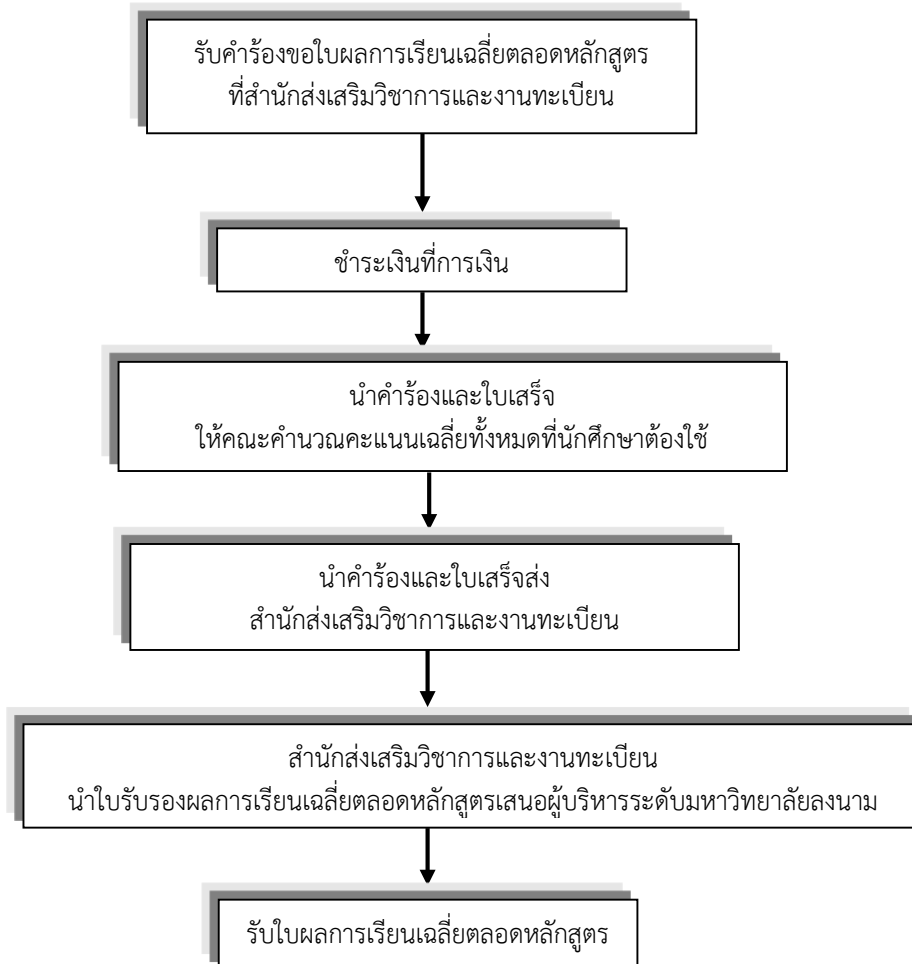

ขั้นตอนการขอใบรับรองผลการเรียนเฉลี่ยตลอดหลักสูตร  
สำหรับผู้สมัครโครงการผลิตครูเพื่อพัฒนาท้องถิ่น  
สำหรับนักศึกษาครูชั้นปี 2-5  
ใช้คำร้องแบบ มรว. 16.1

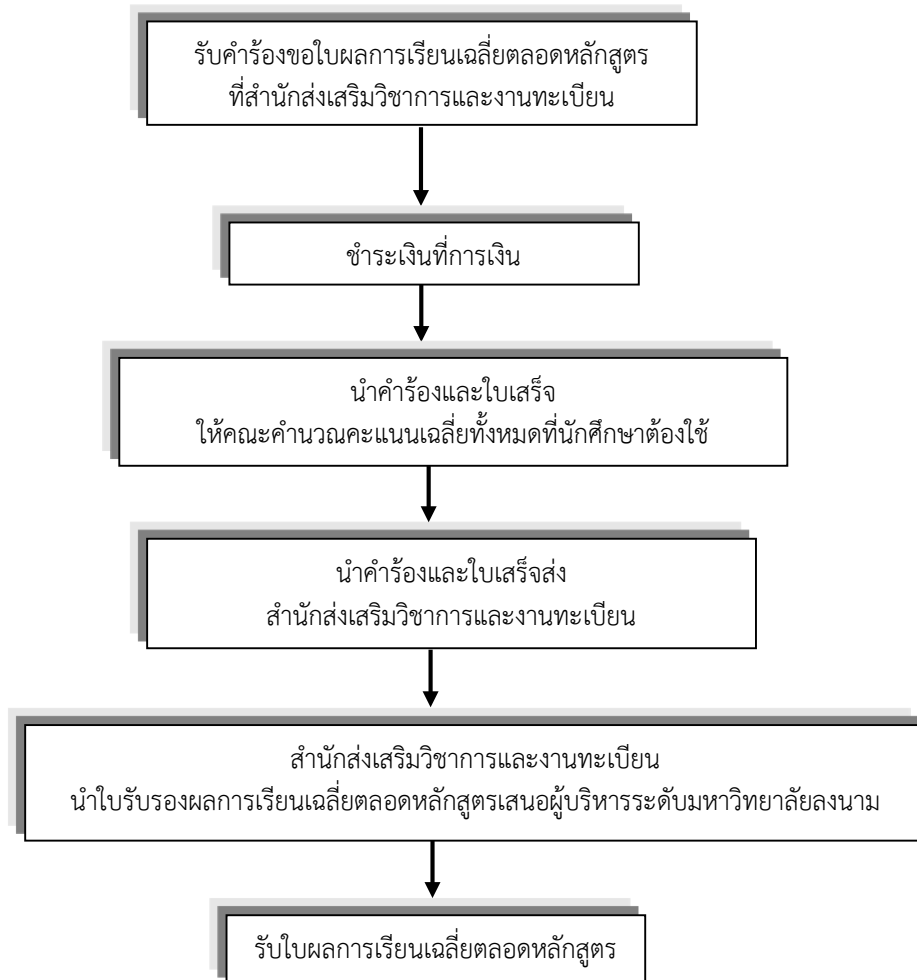

ขั้นตอนการขอใบแทนหลักฐานการศึกษา  
ใช้คำร้องแบบ มรว. 17

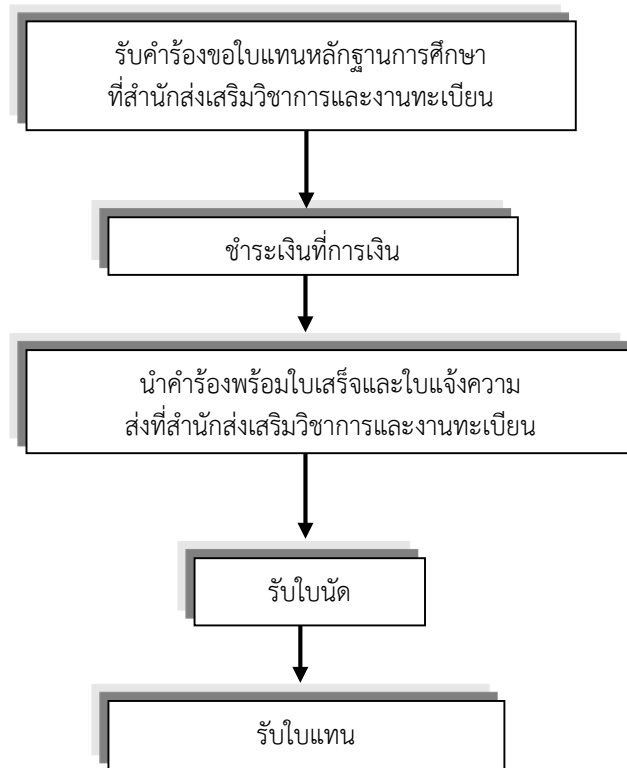

ขั้นตอนการเปลี่ยนแปลงหลักสูตร  
ใช้คำร้องแบบ มรว. 18

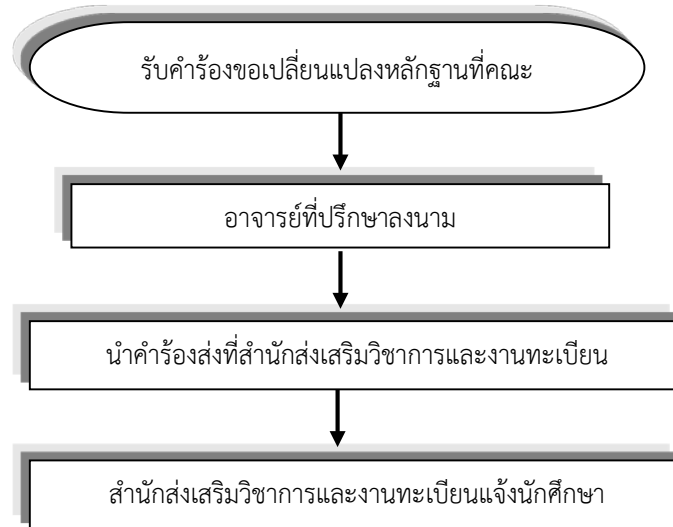

ขั้นตอนการขอลงทะเบียนเรียนภาคฤดูร้อนนักศึกษาภาคปกติ  
ใช้คำร้องแบบ มรว. 19

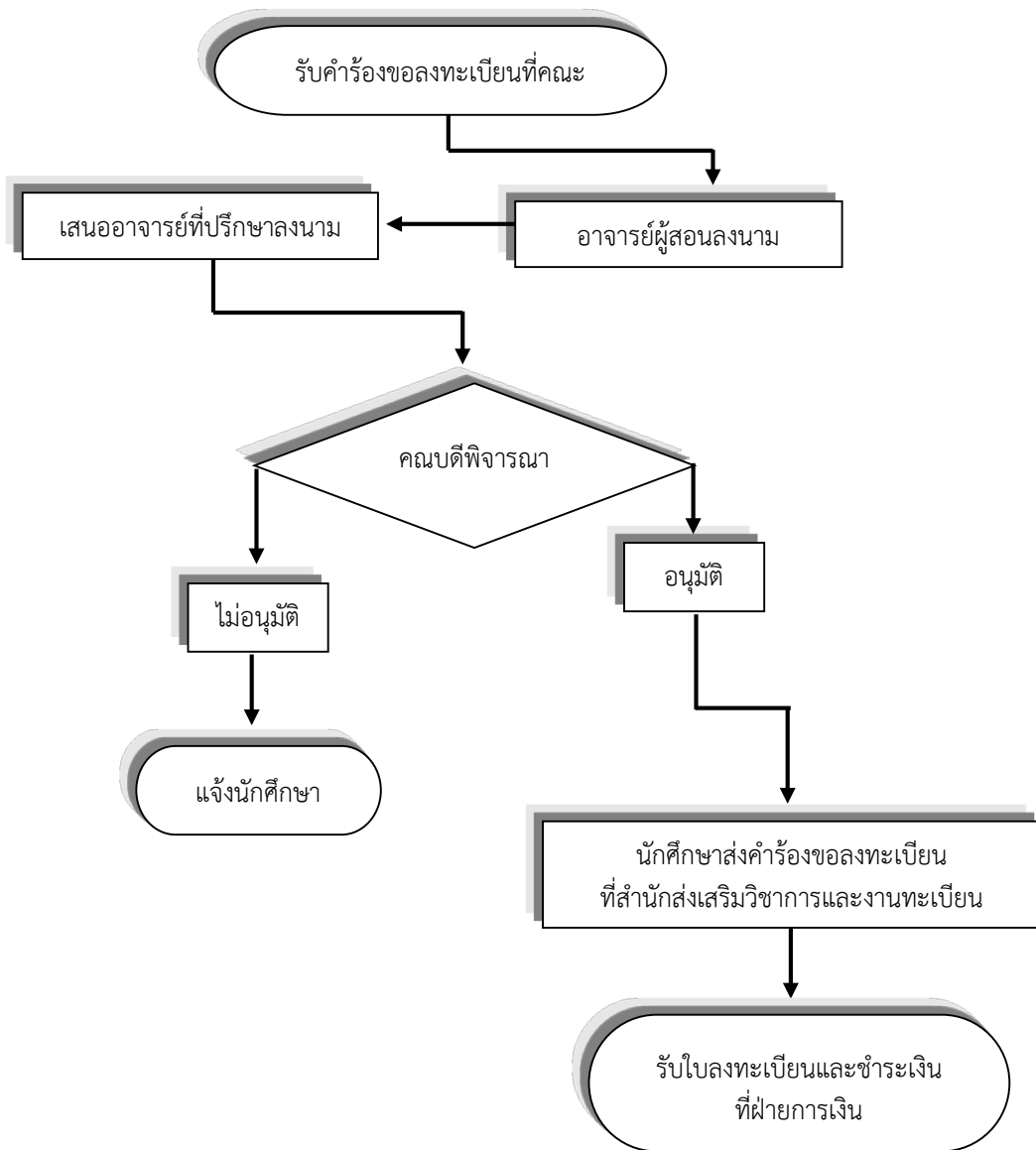

ขั้นตอนการขอลงทะเบียนเรียน  
นักศึกษาที่ไม่สำเร็จการศึกษาตามระยะเวลาที่กำหนด  
ใช้คำร้องแบบ มรว. 20

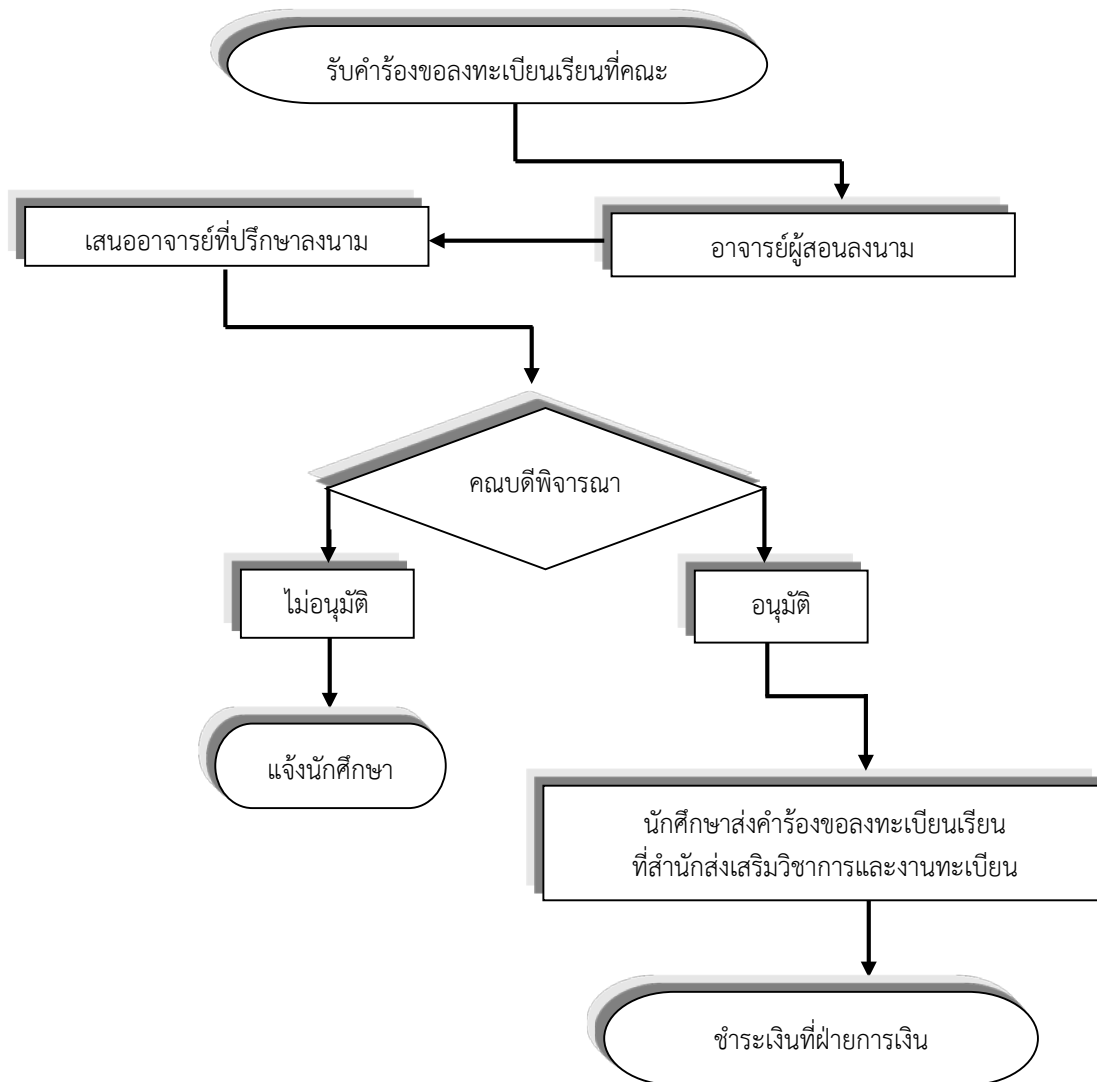



ขั้นตอนการขอย้ายสถานศึกษา  
ใช้คำร้องแบบ มรว. 21

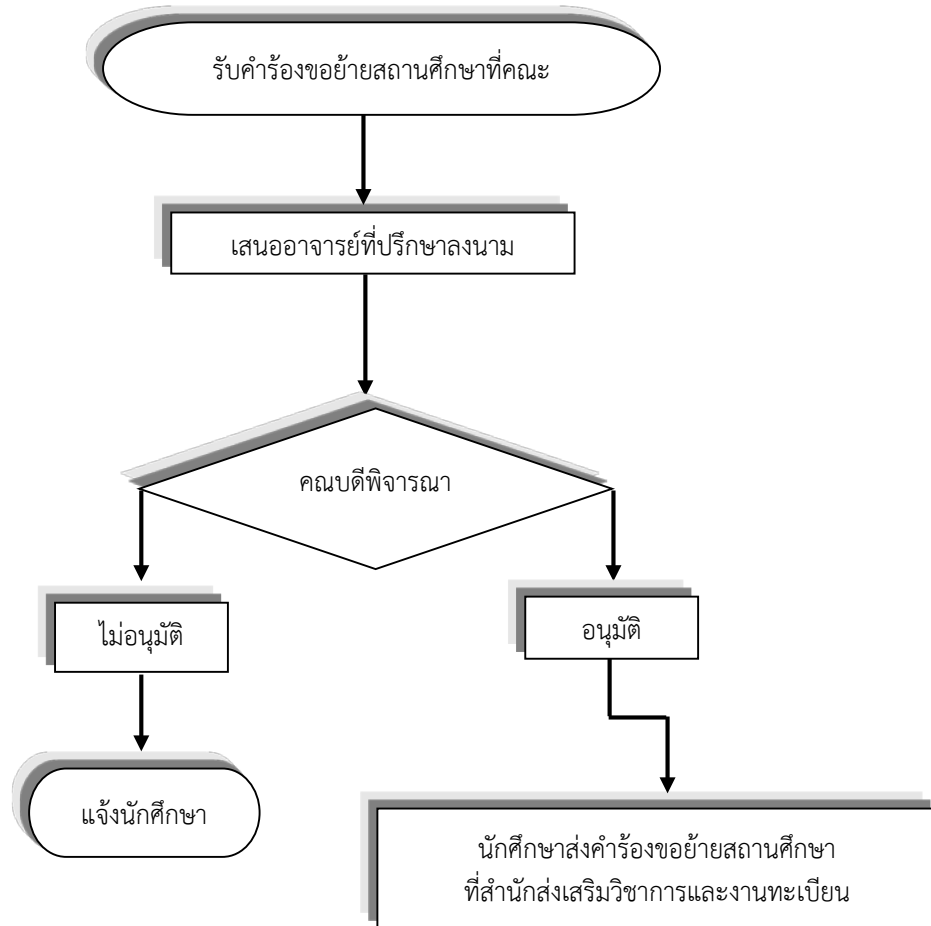

ขั้นตอนการขอรับใบปริญญาบัตร  
ใช้คำร้องแบบ มรว. 22

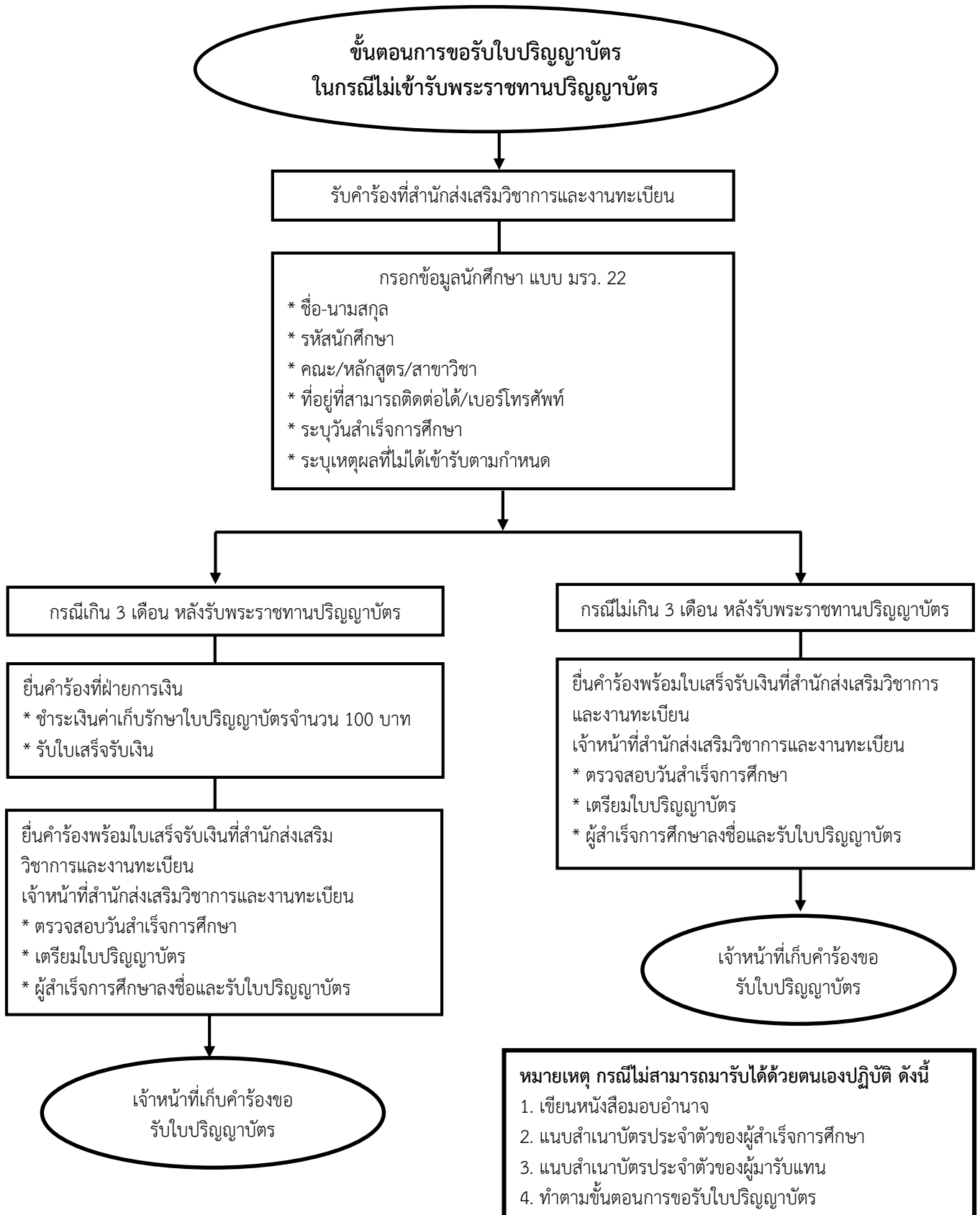

## คำอธิบายรหัสประจำตัวนักศึกษา

นักศึกษาทุกคนมีเลขประจำตัว 11 หลัก ตามที่ระบุไว้ในบัตรประจำตัวนักศึกษา รายละเอียดของรหัสและความหมายมีดังต่อไปนี้ ดังตัวอย่าง 63 - 1 - 2 - 318 - 0001

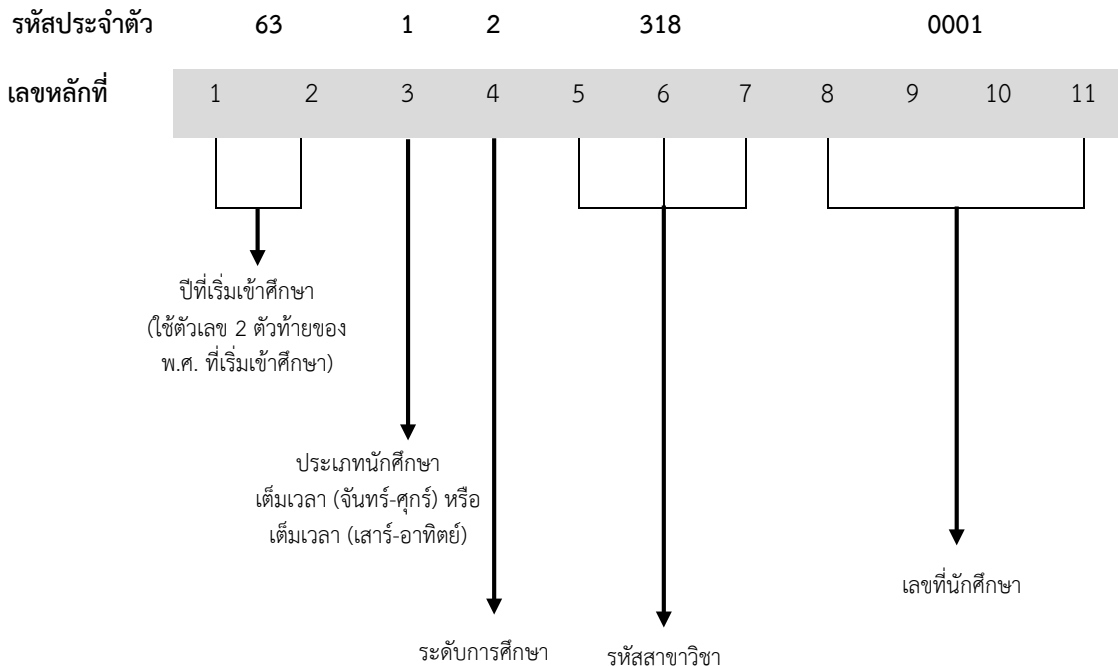

**หมายเหตุ** เริ่มเข้าปี พ.ศ. 2563  
 นักศึกษาเต็มเวลา (จันทร์-ศุกร์) เรียนที่มหาวิทยาลัย จ.ปทุมธานี  
 นักศึกษาเต็มเวลา (เสาร์-อาทิตย์) เรียนที่มหาวิทยาลัย จ.ปทุมธานี  
 ระดับปริญญาตรี 4 ปี  
 หลักสูตรบริหารธุรกิจบัณฑิต สาขาวิชาการจัดการทั่วไป  
 ลำดับที่ของนักศึกษาในห้องเรียน คือ 0001

คำอธิบายการออกรหัสประจำตัวนักศึกษา หลักที่ 3 และหลักที่ 4			
<b>หลักที่ 3 แทนประเภทนักศึกษา (เป็นนักศึกษาภาคและเรียนอยู่ที่ไหน)</b>			
เลข 1	แทนนักศึกษา	เต็มเวลา (จันทร์-ศุกร์)	เรียน (จ-ศ) ที่มหาวิทยาลัย จ.ปทุมธานี
	แทนนักศึกษา	เต็มเวลา (จันทร์-ศุกร์)	เรียน (จ-ศ) ที่มหาวิทยาลัย จ. สระแก้ว
เลข 2	แทนนักศึกษา	เต็มเวลา (เสาร์-อาทิตย์)	เรียน (ส-อ) ที่มหาวิทยาลัย จ.ปทุมธานี
	แทนนักศึกษา	เต็มเวลา (เสาร์-อาทิตย์)	เรียน (ส-อ) ที่มหาวิทยาลัย จ. สระแก้ว
<b>หลักที่ 4 ระดับการศึกษาของนักศึกษา</b>			
เลข 2	แทนนักศึกษา	ระดับปริญญาตรี 4 ปี	

คาบเวลาเรียนของนักศึกษาระดับปริญญาตรี

คาบเรียน	เวลา
1	08.30 - 09.30
2	09.30 - 10.30
3	10.30 - 11.30
4	11.30 - 12.30
5	12.30 - 13.30
6	13.30 - 14.30
7	14.30 - 15.30
8	15.30 - 16.30
9	16.30 - 17.30
10	17.30 - 18.30
11	18.30 - 19.30
12	19.30 - 20.30
13	20.30 - 21.30
14	21.30 - 22.30

## ตอนที่ 4

# ข้อมูลอาจารย์ที่ปรึกษา สำหรับนักศึกษา

## หน้าที่ของอาจารย์ที่ปรึกษา

อาจารย์ที่ปรึกษามีหน้าที่ดูแล ส่งเสริมพัฒนาการ ป้องกัน และแก้ไขปัญหาต่าง ๆ เพื่อช่วยให้นักศึกษาสามารถสำเร็จ การศึกษา เป็นบัณฑิตที่มีคุณภาพมากที่สุด

## โครงสร้างการบริหารระบบอาจารย์ที่ปรึกษา

หน้าที่ของบุคลากรฝ่ายต่าง ๆ ของการให้คำปรึกษา เพื่อให้การบริหารการให้คำปรึกษาแก่นักศึกษาที่ เกี่ยวข้องกับบุคลากรหลายฝ่ายทั้งระดับมหาวิทยาลัยและระดับคณะ จึงสามารถกำหนดโครงสร้างการบริการ ดังนี้

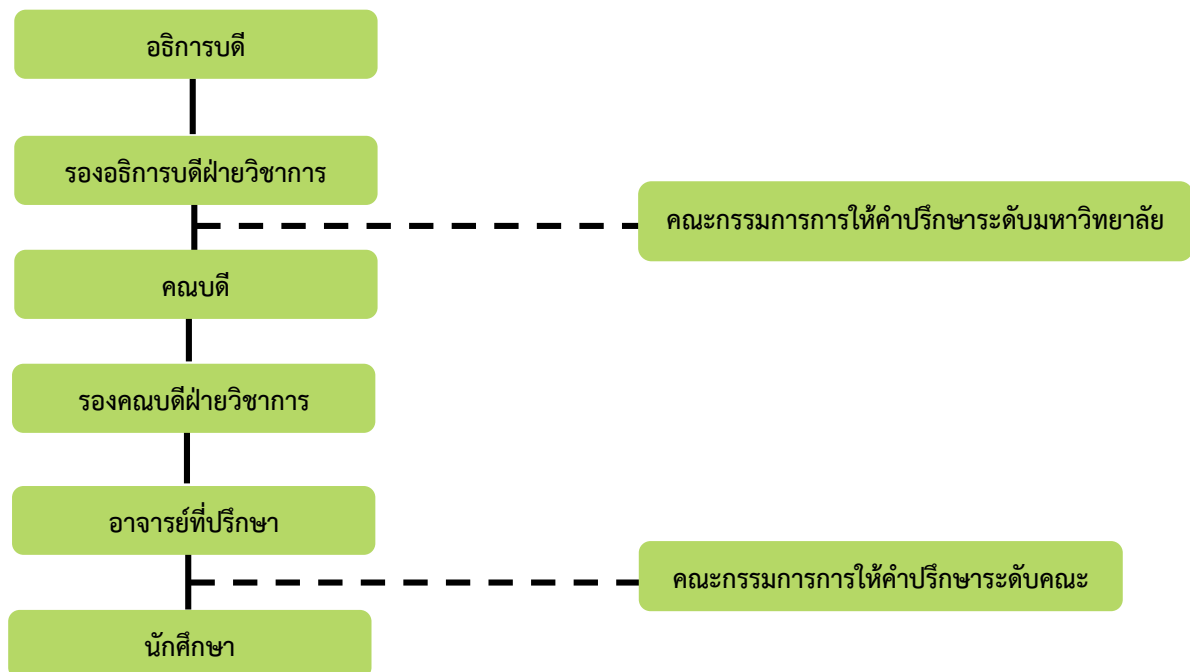

## สรุปหน้าที่ของอาจารย์ที่ปรึกษา

1. ด้านวิชาการและการสนับสนุนการศึกษา ได้แก่
  - 1.1 ให้การปรึกษาแนะนำนักศึกษาเกี่ยวกับหลักสูตรและการเลือกวิชาเรียน ให้สอดคล้องกับแผนการ เรียน
  - 1.2 ให้คำแนะนำนักศึกษาเกี่ยวกับการลงทะเบียนเรียน
  - 1.3 ควบคุมการลงทะเบียนของนักศึกษาให้เป็นไปตามระเบียบของมหาวิทยาลัย
  - 1.4 ให้การแนะนำนักศึกษาเกี่ยวกับวิธีการเรียน การค้นคว้า และติดตามผลการเรียนของนักศึกษาอย่าง สม่าเสมอ
  - 1.5 ทักท้วงการลงทะเบียนเรียนบางรายวิชาของนักศึกษาเมื่อพิจารณาเห็นว่าการลงทะเบียนเรียน วิชานั้นๆ ไม่เหมาะสม
  - 1.6 ให้การปรึกษาแนะนำ หรือตักเตือน เมื่อผลการเรียนของนักศึกษาต่ำลง
  - 1.7 ให้การปรึกษาแนะนำ และช่วยเหลือนักศึกษาเพื่อแก้ไขปัญหาในการเรียนวิชาต่างๆ

- 1.8 ให้ความรู้ ความเข้าใจ และตรวจสอบเกี่ยวกับการคิดค่าคะแนนเฉลี่ยและค่าคะแนนเฉลี่ยสะสมของนักศึกษา
- 1.9 ให้การปรึกษาเกี่ยวกับการศึกษาต่อในระดับสูงและการหางานทำ
2. ด้านบริการและพัฒนานักศึกษา ได้แก่
  - 2.1 ให้การแนะนำเกี่ยวกับระเบียบข้อบังคับและบริการต่าง ๆ ของมหาวิทยาลัยและทุนการศึกษา
  - 2.2 ให้การปรึกษาเกี่ยวกับปัญหาส่วนตัว เช่น ปัญหาสุขภาพอนามัย ทั้งสุขภาพกาย และสุขภาพจิต
- เป็นต้น
  - 2.3 ให้การศึกษาเกี่ยวกับปัญหาสังคม เช่น ปัญหาการปรับตัวในสังคม และปัญหาการคบเพื่อน
  - 2.4 ให้การปรึกษาเกี่ยวกับการพัฒนาบุคลิกภาพ ความประพฤติ และจริยธรรม
  - 2.5 ให้การปรึกษาเกี่ยวกับปัญหาด้านอาชีพ เช่น ลักษณะงาน สภาพแวดล้อมของงาน ตลาดแรงงาน
- ตลอดจนจรรยาบรรณแห่งวิชาชีพ
  - 2.6 ให้การแนะนำเกี่ยวกับการเข้าร่วมกิจกรรมของนักศึกษาตามที่มหาวิทยาลัยกำหนด
3. ด้านอื่น ๆ ได้แก่
  - 3.1 พิจารณาคำร้องต่าง ๆ ของนักศึกษาและดำเนินการให้ถูกต้องตามระเบียบ
  - 3.2 ประสานงานกับอาจารย์ผู้สอนและหน่วยงานต่าง ๆ ที่เกี่ยวข้อง เช่น คณะ สำนักส่งเสริมวิชาการ และงานทะเบียน กองพัฒนานักศึกษา ฝ่ายการเงิน เพื่อช่วยเหลือและเพื่อประโยชน์ของนักศึกษา
  - 3.3 กำหนดเวลาให้นักศึกษาเข้าพบเพื่อขอคำปรึกษาแนะนำอย่างสม่ำเสมอ
  - 3.4 เก็บข้อมูลรายละเอียดของนักศึกษาที่อยู่ในความรับผิดชอบเพื่อใช้กับแฟ้มระเบียบสะสมของนักศึกษา
  - 3.5 สร้างสัมพันธภาพและความเข้าใจอันดีระหว่างนักศึกษา อาจารย์ และมหาวิทยาลัย
  - 3.6 ให้การรับรองความประพฤติและความสามารถของนักศึกษาเมื่อนักศึกษาต้องการนำไปแสดงแก่ผู้อื่น
  - 3.7 ชี้แจงให้นักศึกษาเข้าใจหน้าที่ของอาจารย์ที่ปรึกษา และหน้าที่ของนักศึกษาต่ออาจารย์ที่ปรึกษา
  - 3.8 ให้คำตักเตือนกับนักศึกษาที่แต่งกายไม่เรียบร้อย หรือมีความประพฤติไม่เหมาะสม



## แบบประเมินอาจารย์ที่ปรึกษาโดยนักศึกษา

## ตอนที่ 1 ข้อมูลทั่วไปของนักศึกษา

- นักศึกษา  เต็มเวลา (จันทร์-ศุกร์)  เต็มเวลา (เสาร์-อาทิตย์) ภาคการศึกษาที่ ...../.....
- เพศ  ชาย  หญิง
- ชั้นปีที่  ปี 1  ปี 2  ปี 3  ปี 4
- ปี 5  อื่น ๆ.....

สาขาวิชา.....รหัสนักศึกษา.....

## สังกัดคณะ/วิทยาลัย

- ครุศาสตร์  มนุษยศาสตร์และสังคมศาสตร์
- เทคโนโลยีการเกษตร  วิทยาการจัดการ
- เทคโนโลยีอุตสาหกรรม  วิทยาศาสตร์และเทคโนโลยี
- วิทยาลัยนวัตกรรมการจัดการ  อื่น ๆ.....
- สาธารณสุขศาสตร์

ชื่ออาจารย์ที่ปรึกษา.....

## ตอนที่ 2 ประเด็นความคิดเห็น

ให้นักศึกษาทำเครื่องหมาย ✓ ที่ตรงกับความคิดเห็น

ประเด็นความคิดเห็น	ความคิดเห็น				
	มากที่สุด	มาก	ปานกลาง	น้อย	น้อยที่สุด
1. ด้านวิชาการและการสนับสนุนการศึกษา					
1.1 ให้คำแนะนำที่ถูกต้องชัดเจนในด้านหลักสูตรและการเรียน					
1.2 ให้คำปรึกษาที่มีประโยชน์ในการพัฒนาการเรียนและหมั่นติดตามผลการเรียนสม่ำเสมอ					
1.3 ช่วยเหลือแนะนำเพื่อแก้ไขอุปสรรค ปัญหาในการเรียนวิชาต่าง ๆ					
1.4 พิจารณาดูแลการยื่นคำร้องต่าง ๆ ให้คำแนะนำและเสนอแนะแนวทางในการดำเนินการอย่างเป็นขั้นตอนได้ถูกต้องตามระเบียบ					
1.5 จัดสรรเวลาเพื่อให้นักศึกษาเข้าพบได้ทั้งกรณีทั่วไปและกรณีพิเศษเมื่อนักศึกษาต้องการความช่วยเหลือ					



ประเด็นความคิดเห็น	ความคิดเห็น				
	มากที่สุด	มาก	ปานกลาง	น้อย	น้อยที่สุด
<b>2. ด้านบริการและพัฒนานักศึกษา</b>					
2.1 ให้คำปรึกษาเพื่อพัฒนาบุคลิกภาพ งานอาชีพและการเรียนต่อในระดับสูงได้					
2.2 ปลุกฝังทัศนคติที่ดีต่ออาจารย์ สาขาวิชา คณะและมหาวิทยาลัย					
2.3 ส่งเสริมสนับสนุนให้นักศึกษาเข้าร่วมกิจกรรมในระดับต่าง ๆ					
<b>3. ด้านอื่น ๆ</b>					
3.1 พร้อมรับฟังปัญหาของนักศึกษาด้วยความจริงใจ					
3.2 ใช้คำพูดเหมาะสมในการให้คำปรึกษา					

ข้อเสนอแนะอื่น ๆ

.....

.....

.....

.....

.....

หมายเหตุ : นักศึกษาประเมินอาจารย์ที่ปรึกษาในเว็บไซต์ระบบตรวจสอบผลการเรียน / จอกรายวิชา  
<http://reg1.vru.ac.th>

# ตอนที่ 5

## หลักสูตรปริญญาตรี

- คณะครุศาสตร์
- คณะมนุษยศาสตร์และสังคมศาสตร์
- คณะวิทยาศาสตร์และเทคโนโลยี
- คณะเทคโนโลยีการเกษตร
- คณะเทคโนโลยีอุตสาหกรรม
- คณะวิทยาการจัดการ
- คณะสาธารณสุขศาสตร์
- วิทยาลัยนวัตกรรมการจัดการ



# คณะครุศาสตร์

## (Faculty of Education)

◆ หลักสูตรครุศาสตรบัณฑิต 4 ปี

## หลักสูตรครุศาสตรบัณฑิต

### สาขาวิชาการศึกษาระดับปฐมวัย

ปริญญาตรี 4 ปี

(หลักสูตรปรับปรุง พ.ศ. 2562)

## Bachelor of Education Program in Early Childhood Education

### จุดประสงค์เฉพาะ

เพื่อให้บัณฑิตมีคุณสมบัติ ดังนี้

1. เป็นผู้ที่มีความรู้เกี่ยวกับหลักการ แนวคิด ทฤษฎี ทางการศึกษาระดับปฐมวัย และสามารถ บูรณาการและประยุกต์ใช้องค์ความรู้ ในการปฏิบัติงานได้อย่างสอดคล้องกับสภาพสังคม วัฒนธรรม และเศรษฐกิจของประเทศ
2. เป็นผู้มีความรู้ความสามารถในการจัดการเรียนรู้เพื่อพัฒนาเด็กระดับปฐมวัย และการพัฒนาหลักสูตร ทางการเรียนการสอนการสอนที่เกี่ยวข้องกับการศึกษาระดับปฐมวัยที่จะส่งผลให้ครู มีความรู้ความสามารถ สมรรถนะ และคุณลักษณะอันพึงประสงค์ของการศึกษาของชาติ
3. เป็นผู้ที่มีคุณธรรม จริยธรรมและจรรยาบรรณวิชาชีพครู มีความรับผิดชอบสูงต่อวิชาการและวิชาชีพ มีความอดทน ใจกว้าง และมีความเชี่ยวชาญในการจัดการเรียนรู้ทางการศึกษาระดับปฐมวัย พร้อมทั้งจะประกอบวิชาชีพครู อย่างมีคุณภาพ และเป็นไปตามสมรรถนะและมาตรฐานวิชาชีพครู
4. ความรอบรู้ด้านการจัดการเรียนการสอน สามารถประยุกต์ความเข้าใจอันถ่องแท้ในทฤษฎีทางการศึกษา ระดับปฐมวัย และระเบียบวิธีการศึกษาวิจัย เพื่อสร้างความรู้ใหม่สำหรับการประกอบวิชาชีพหรือการศึกษาในระดับสูงขึ้นไปในอนาคต
5. มีศักยภาพที่จะพัฒนางานในหน้าที่ และเส้นทางวิชาชีพให้มีความก้าวหน้าเป็นผู้นำทางวิชาการ สามารถใช้เทคโนโลยีสารสนเทศในการปฏิบัติงานหน้าที่ครูได้อย่างเหมาะสมและมีประสิทธิภาพ

### คุณสมบัติผู้เข้าศึกษา

1. ต้องเป็นผู้สำเร็จการศึกษาระดับมัธยมศึกษาปีที่ 6 หรือเทียบเท่าที่กระทรวงศึกษาธิการรับรอง
2. คุณสมบัติตามข้อบังคับมหาวิทยาลัยราชภัฏวไลยอลงกรณ์ ในพระบรมราชูปถัมภ์ จังหวัดปทุมธานี ว่าด้วยการจัดการศึกษาระดับอนุปริญญาและปริญญาตรี พ.ศ. 2557 และแก้ไขเพิ่มเติม ฉบับที่ 2 พ.ศ. 2561 (ภาคผนวก ก)
3. มีผลการสอบความถนัดทางวิชาชีพครู (PAT 5) และมีผลการสอบ GAT
4. ไม่มีสะสมผลงาน
5. มีบุคลิกภาพเหมาะสมกับการเป็นครูปฐมวัย

## โครงสร้างสาขาวิชา

หน่วยกิตรวมตลอดหลักสูตรไม่น้อยกว่า 142 หน่วยกิต โดยมีสัดส่วนหน่วยกิตแต่ละหมวดวิชาและแต่ละกลุ่มวิชา ดังนี้

จำนวนหน่วยกิต รวมหน่วยกิตตลอดหลักสูตรไม่น้อยกว่า	142	หน่วยกิต
โครงสร้างหลักสูตร แบ่งเป็นหมวดวิชา ดังนี้		
1. หมวดวิชาศึกษาทั่วไป	ไม่น้อยกว่า 30	หน่วยกิต
2. หมวดวิชาเฉพาะด้าน	ไม่น้อยกว่า 106	หน่วยกิต
2.1 กลุ่มวิชาชีพครู	ไม่น้อยกว่า 43	หน่วยกิต
2.1.1 วิชาชีพครู	31	หน่วยกิต
2.1.1.1 วิชาชีพครูบังคับ	28	หน่วยกิต
2.1.1.2 วิชาชีพครูเลือก	3	หน่วยกิต
2.1.2 วิชาปฏิบัติการสอนในสถานศึกษา	12	หน่วยกิต
2.2 กลุ่มวิชาเอก	ไม่น้อยกว่า 63	หน่วยกิต
2.2.1 วิชาเอกบังคับ	42	หน่วยกิต
2.2.2 วิชาเอกเลือก	21	หน่วยกิต
3. หมวดวิชาเลือกเสรี	ไม่น้อยกว่า 6	หน่วยกิต

## การจัดการเรียนการสอน

## รายวิชาในหมวดต่าง ๆ

1. หมวดวิชาศึกษาทั่วไป	ไม่น้อยกว่า 30	หน่วยกิต
ใช้หลักสูตรหมวดวิชาศึกษาทั่วไปของมหาวิทยาลัย (ภาคผนวก ข)		
2. หมวดวิชาเฉพาะด้าน	ไม่น้อยกว่า 106	หน่วยกิต
2.1 กลุ่มวิชาชีพครู	43	หน่วยกิต
2.1.1 วิชาชีพครู	31	หน่วยกิต
2.1.1.1 วิชาชีพครูบังคับ	28	หน่วยกิต

รหัสวิชา	ชื่อวิชา	น(ท-ป-ศ)
ETP104	จิตวิทยาการเรียนรู้สำหรับครู	3(2-2-5)
ETP105	คุณธรรม จริยธรรม จรรยาบรรณ และจิตวิญญาณความเป็นครู	3(2-2-5)
ETP106	ภาษาเพื่อการสื่อสารสำหรับครู	3(2-2-5)
ETP107	การออกแบบและการพัฒนาหลักสูตร	3(2-2-5)
ETP205	วิธีวิทยาการจัดการเรียนรู้	3(2-2-5)
ETP206	นวัตกรรมและเทคโนโลยีสารสนเทศเพื่อการสื่อสารการศึกษาและการเรียนรู้	3(2-2-5)
ETP302	การวัดและประเมินผลการเรียนรู้	3(2-2-5)
ETP305	การวิจัยและพัฒนานวัตกรรมการเรียนรู้	3(2-2-5)
ETP306	การบริหารการศึกษาและการประกันคุณภาพการศึกษา	3(2-2-5)
ETP403	คุรุนิพนธ์	1(0-2-1)
	2.1.1.2 วิชาเลือก	3
	เลือกเรียน 1 รายวิชา จากรายวิชาต่อไปนี้	

รหัสวิชา	ชื่อวิชา	น(ท-ป-ศ)
ETP221	การพัฒนาทักษะกระบวนการคิด	3(3-0-6)
ETP223	จิตวิทยาการแนะแนว	3(2-2-5)
ETP224	การใช้แหล่งเรียนรู้ในชุมชนและดิจิทัลเพื่อการศึกษา	3(2-2-5)
ETP321	การศึกษาแบบเรียนรวม	3(3-0-6)
ETP322	การศึกษาในอาเซียน	3(3-0-6)
ETP323	การวิจัยทางการศึกษา	3(2-2-5)
ETP324	จิตวิทยาเด็กพิเศษ	3(3-0-6)
ETP325	การวางแผนและการบริหารโครงการพัฒนาการศึกษา	3(3-0-6)
ETP421	การสัมมนาทางการศึกษา	3(2-2-5)
ETP422	ทักษะและเทคนิคการจัดการเรียนรู้	3(2-2-5)
ETP424	รูปแบบและกระบวนการจัดการเรียนรู้	3(2-2-5)
ETP425	การผลิตสื่อมัลติมีเดียเพื่อการศึกษา	3(2-2-5)
<b>2.1.2 วิชาปฏิบัติการสอนในสถานศึกษา</b>		<b>12</b>
บังคับเรียนจากรายวิชาต่อไปนี้		<b>หน่วยกิต</b>
รหัสวิชา	ชื่อวิชา	น(ท-ป-ศ)
ETP413	ปฏิบัติการสอนในสถานศึกษา 1	2(90)
ETP414	ปฏิบัติการสอนในสถานศึกษา 2	2(90)
ETP415	ปฏิบัติการสอนในสถานศึกษา 3	2(90)
ETP416	ปฏิบัติการสอนในสถานศึกษา 4	6(290)
รวมหน่วยกิต		12
<b>2.2 กลุ่มวิชาเอก</b>		<b>63</b>
<b>2.2.1 วิชาเอกบังคับ</b>		<b>42</b>
รหัสวิชา	ชื่อวิชา	น(ท-ป-ศ)
EEC111	สมองกับการเรียนรู้สำหรับเด็กปฐมวัย	3(2-2-5)
EEC112	การอบรมเลี้ยงดูและส่งเสริมการเรียนรู้สำหรับเด็กปฐมวัย	3(2-2-5)
EEC114	การจัดกิจกรรมพัฒนาความพร้อมทางด้านร่างกายสำหรับเด็กปฐมวัย	3(2-2-5)
EEC220	การช่วยเหลือพัฒนาเด็กปฐมวัยที่มีความต้องการจำเป็นพิเศษ	3(2-2-5)
EEC221	การจัดกิจกรรมทางศิลปะระดับการศึกษาปฐมวัย	3(2-2-5)
EEC222	ลีลาจังหวะและการเคลื่อนไหวสำหรับเด็กปฐมวัย	3(2-2-5)
EEC223	สื่อและของเล่นสำหรับเด็กปฐมวัย	3(2-2-5)
EEC225	การจัดประสบการณ์การเรียนรู้แบบบูรณาการสำหรับเด็กอายุต่ำกว่า 3 ปี	3(2-2-5)
EEC320	การจัดกิจกรรมการเล่นเพื่อการเรียนรู้สำหรับเด็กปฐมวัย	3(2-2-5)
EEC321	การจัดกิจกรรมทางวิทยาศาสตร์และคณิตศาสตร์สำหรับเด็กปฐมวัย	3(2-2-5)
EEC322	การจัดกิจกรรมส่งเสริมทักษะการคิดสำหรับเด็กปฐมวัย	3(2-2-5)
EEC324	การมีส่วนร่วมของครอบครัวและชุมชนในการจัดการศึกษาปฐมวัย	3(2-2-5)
EEC325	การจัดประสบการณ์การเรียนรู้แบบบูรณาการการศึกษาปฐมวัยสำหรับเด็กอายุ 3-6 ปี	3(2-2-5)

2.2.2 วิชาเอกเลือก		21	หน่วยกิต
รหัสวิชา	ชื่อวิชา		น(ท-ป-ศ)
EEC113	การพัฒนาสุขภาพและความปลอดภัยสำหรับเด็กปฐมวัย		3(2-2-5)
EEC116	การจัดกิจกรรมความฉลาดทางอารมณ์และสังคมสำหรับเด็กปฐมวัย		3(2-2-5)
EEC224	วรรณกรรมสำหรับเด็กปฐมวัย		3(2-2-5)
EEC323	การจัดกิจกรรมเพื่อส่งเสริมการเรียนรู้สำหรับเด็กกลุ่มเป้าหมายเฉพาะ		3(2-2-5)
EEC418	สัมมนาปัญหาและแนวโน้มในการพัฒนาการศึกษาปฐมวัยในอนาคต		3(2-2-5)
EEC419	การต่อยอดองค์ความรู้เพื่อพัฒนานวัตกรรม		3(2-2-5)
EEC420	เพลงและดนตรีสำหรับเด็กปฐมวัย		3(2-2-5)

รวมหน่วยกิต 21

**3. หมวดวิชาเลือกเสรี**

จำนวนไม่น้อยกว่า 6 หน่วยกิต

ให้เลือกเรียนรายวิชาใดๆ ในหลักสูตรของมหาวิทยาลัยราชภัฏวไลยอลงกรณ์ ในพระบรมราชูปถัมภ์ จังหวัดปทุมธานี โดยไม่ซ้ำกับรายวิชาที่เคยเรียนมาแล้วและต้องไม่เป็นรายวิชาที่กำหนดให้เรียนโดยไม่นับหน่วยกิตรวมในเกณฑ์การสำเร็จหลักสูตรของสาขาวิชานี้

**หลักสูตรครุศาสตรบัณฑิต****สาขาวิชาคณิตศาสตร์****ปริญญาตรี 4 ปี****(หลักสูตรปรับปรุง พ.ศ. 2562)****Bachelor of Education Program in Mathematics****จุดประสงค์เฉพาะ**

เพื่อให้ผู้เข้ารับการศึกษามีคุณสมบัติ ดังนี้

1. เป็นผู้ที่มีความรู้ความสามารถ และคุณธรรมพร้อมที่จะประกอบวิชาชีพครูคณิตศาสตร์ อย่างมีคุณภาพ และเป็นไปตามมาตรฐานวิชาชีพครู
2. เป็นผู้มีความรู้ความสามารถในการจัดการเรียนการสอนและการพัฒนาหลักสูตรทางการเรียนการสอนคณิตศาสตร์ที่จะส่งผลให้ครูคณิตศาสตร์มีความรู้ความสามารถ สมรรถนะ และคุณลักษณะอันพึงประสงค์ของการศึกษาของชาติ
3. มีศักยภาพที่จะพัฒนางานในหน้าที่ และเส้นทางวิชาชีพให้มีความก้าวหน้าเป็นผู้นำทางวิชาการ สามารถใช้เทคโนโลยีสารสนเทศในการปฏิบัติงานหน้าที่ครูคณิตศาสตร์ได้อย่างเหมาะสมและมีประสิทธิภาพ

**คุณสมบัติผู้เข้าศึกษา**

1. ต้องเป็นผู้สำเร็จการศึกษาชั้นมัธยมศึกษาปีที่ 6 หรือเทียบเท่าที่กระทรวงศึกษาธิการรับรองในสายการเรียนวิทยาศาสตร์-คณิตศาสตร์ หรือ ศิลป์-คำนวณ
2. คุณสมบัติตามข้อบังคับมหาวิทยาลัยราชภัฏวไลยอลงกรณ์ ในพระบรมราชูปถัมภ์ จังหวัดปทุมธานี ว่าด้วยการจัดการศึกษาระดับอนุปริญญาและระดับปริญญาตรี พ.ศ. 2557 และแก้ไขเพิ่มเติม (ฉบับที่ 2) พ.ศ. 2561 (ภาคผนวก ก)
3. ต้องผ่านเกณฑ์การทดสอบการวัดแววความเป็นครูตามที่คณะกำหนด

**โครงสร้างสาขาวิชา**

หน่วยกิตรวมตลอดหลักสูตรไม่น้อยกว่า 140 หน่วยกิต โดยมีสัดส่วนหน่วยกิตแต่ละหมวดวิชาและแต่ละกลุ่มวิชา ดังนี้

จำนวนหน่วยกิต รวมหน่วยกิตตลอดหลักสูตร	ไม่น้อยกว่า	140	หน่วยกิต
โครงสร้างหลักสูตร แบ่งเป็นหมวดวิชา ดังนี้			
1. หมวดวิชาศึกษาทั่วไป	ไม่น้อยกว่า	30	หน่วยกิต
2. หมวดวิชาเฉพาะด้าน	ไม่น้อยกว่า	104	หน่วยกิต
2.1 กลุ่มวิชาชีพครู	ไม่น้อยกว่า	43	หน่วยกิต
2.1.1 วิชาชีพครูบังคับ		28	หน่วยกิต
2.1.2 วิชาชีพครูเลือก		3	หน่วยกิต
2.1.3 วิชาปฏิบัติการสอนในสถานศึกษา		12	หน่วยกิต
2.2 กลุ่มวิชาเอก	ไม่น้อยกว่า	61	หน่วยกิต
2.2.1 วิชาเอกบังคับ		40	หน่วยกิต
2.2.1.1 วิชาการสอนคณิตศาสตร์		16	หน่วยกิต
2.2.1.2 วิชาการจัดการเรียนการสอนร่วมทางด้านคณิตศาสตร์		24	หน่วยกิต
2.2.2 วิชาเอกเลือก		21	หน่วยกิต
3. หมวดวิชาเลือกเสรี	ไม่น้อยกว่า	6	หน่วยกิต



## การจัดการเรียนการสอน

## รายวิชาในหมวดต่าง ๆ

1. หมวดวิชาศึกษาทั่วไป	ไม่น้อยกว่า	30	หน่วยกิต
2. หมวดวิชาเฉพาะด้าน	ไม่น้อยกว่า	104	หน่วยกิต
2.1 กลุ่มวิชาชีพครู		43	หน่วยกิต
2.1.1 วิชาชีพครูบังคับ		28	หน่วยกิต

รหัสวิชา	ชื่อวิชา	น(ท-ป-ศ)
ETP104	จิตวิทยาการเรียนรู้สำหรับครู	3(2-2-5)
ETP105	คุณธรรม จริยธรรม จรรยาบรรณ และจิตวิญญาณความเป็นครู	3(2-2-5)
ETP106	ภาษาเพื่อการสื่อสารสำหรับครู	3(2-2-5)
ETP107	การออกแบบและการพัฒนาหลักสูตร	3(2-2-5)
ETP205	วิธีวิทยาการจัดการเรียนรู้	3(2-2-5)
ETP206	นวัตกรรมและเทคโนโลยีสารสนเทศเพื่อการสื่อสารการศึกษาและการเรียนรู้	3(2-2-5)
ETP302	การวัดและประเมินผลการเรียนรู้	3(2-2-5)
ETP305	การวิจัยและพัฒนานวัตกรรมการเรียนรู้	3(2-2-5)
ETP306	การบริหารการศึกษาและการประกันคุณภาพการศึกษา	3(2-2-5)
ETP403	คุรุณิพนธ์	1(0-2-1)

## 2.1.2 วิชาชีพครูเลือก

เลือกเรียนไม่น้อยกว่า

3 หน่วยกิต

รหัสวิชา	ชื่อวิชา	น(ท-ป-ศ)
ETP221	การพัฒนาทักษะกระบวนการคิด	3(3-0-6)
ETP223	จิตวิทยาการแนะแนว	3(2-2-5)
ETP224	การใช้แหล่งเรียนรู้ในชุมชนและดิจิทัลเพื่อการศึกษา	3(2-2-5)
ETP321	การศึกษาแบบเรียนรวม	3(3-0-6)
ETP322	การศึกษาในอาเซียน	3(3-0-6)
ETP323	การวิจัยทางการศึกษา	3(2-2-5)
ETP324	จิตวิทยาเด็กพิเศษ	3(3-0-6)
ETP325	การวางแผนและการบริหารโครงการพัฒนาการศึกษา	3(3-0-6)
ETP421	การสัมมนาทางการศึกษา	3(2-2-5)
ETP422	ทักษะและเทคนิคการจัดการเรียนรู้	3(2-2-5)
ETP424	รูปแบบและกระบวนการจัดการเรียนรู้	3(2-2-5)
ETP425	การผลิตสื่อมัลติมีเดียเพื่อการศึกษา	3(2-2-5)

## 2.1.3 วิชาปฏิบัติการสอนในสถานศึกษา

บังคับเรียนจากรายวิชาต่อไปนี้

12 หน่วยกิต

รหัสวิชา	ชื่อวิชา	น(ท-ป-ศ)
ETP413	ปฏิบัติการสอนในสถานศึกษา 1	2(90)
ETP414	ปฏิบัติการสอนในสถานศึกษา 2	2(90)
ETP415	ปฏิบัติการสอนในสถานศึกษา 3	2(90)
ETP416	ปฏิบัติการสอนในสถานศึกษา 4	6(290)

2.2 กลุ่มวิชาเอก		ไม่น้อยกว่า	61	หน่วยกิต
2.2.1 วิชาเอกบังคับ			40	หน่วยกิต
2.2.1.1 วิชาการสอนคณิตศาสตร์			16	หน่วยกิต
รหัสวิชา	ชื่อวิชา		น(ท-ป-ศ)	
EME211	การจัดการเรียนรู้คณิตศาสตร์ระดับประถมศึกษา		3(2-2-5)	
EME212	ภาษาอังกฤษสำหรับการจัดการเรียนรู้คณิตศาสตร์		3(2-2-5)	
EME308	การจัดการเรียนรู้คณิตศาสตร์ระดับมัธยมศึกษาตอนต้น		3(2-2-5)	
EME311	การจัดการเรียนรู้คณิตศาสตร์ระดับมัธยมศึกษาตอนปลาย		3(2-2-5)	
EME314	วิทยาการคำนวณสำหรับครูคณิตศาสตร์		3(2-2-5)	
EME403	สัมมนาทางคณิตศาสตร์ศึกษา		1(0-2-1)	
2.2.1.2 วิชาการจัดการเรียนการสอนร่วมทางด้านคณิตศาสตร์			24	หน่วยกิต
รหัสวิชา	ชื่อวิชา		น(ท-ป-ศ)	
SEM101	แคลคูลัสสำหรับครู 1		3(2-2-5)	
SEM102	หลักการทางคณิตศาสตร์สำหรับครู		3(2-2-5)	
SEM103	ระบบจำนวนสำหรับครู		3(2-2-5)	
SEM201	แคลคูลัสสำหรับครู 2		3(2-2-5)	
SEM202	เรขาคณิตเบื้องต้นสำหรับครู		3(2-2-5)	
SEM203	ทฤษฎีจำนวนสำหรับครู		3(2-2-5)	
SEM204	ความน่าจะเป็นและสถิติสำหรับครู		3(2-2-5)	
SEM205	พีชคณิตเชิงเส้นสำหรับครู		3(2-2-5)	
2.2.1 วิชาเอกเลือก		เลือกเรียน	ไม่น้อยกว่า	21 หน่วยกิต
รหัสวิชา	ชื่อวิชา		น(ท-ป-ศ)	
EME103	ทักษะและกระบวนการทางคณิตศาสตร์ระดับโรงเรียน		3(2-2-5)	
EME106	จำนวนและพีชคณิตระดับโรงเรียน		3(2-2-5)	
EME109	การวัดและเรขาคณิตระดับโรงเรียน		3(2-2-5)	
EME210	การจัดกิจกรรมทางคณิตศาสตร์		3(2-2-5)	
EME310	เทคโนโลยีดิจิทัลเพื่อการจัดการเรียนรู้คณิตศาสตร์		3(2-2-5)	
EME313	การแก้ปัญหาทางคณิตศาสตร์		3(2-2-5)	
EME405	การวิจัยทางคณิตศาสตร์ศึกษา		3(2-2-5)	
EME406	การวัดและประเมินผลการเรียนรู้คณิตศาสตร์		3(2-2-5)	
EME407	ประวัติและพัฒนาการทางคณิตศาสตร์		3(2-2-5)	
SEM301	วิชุดคณิตสำหรับครู (คณิตศาสตร์เต็มหน่วยสำหรับครู)		3(2-2-5)	
SEM302	พีชคณิตนามธรรมสำหรับครู		3(2-2-5)	
SEM401	การวิเคราะห์เชิงคณิตศาสตร์สำหรับครู		3(2-2-5)	
3. หมวดวิชาเลือกเสรี		เลือกเรียนไม่น้อยกว่า	6	หน่วยกิต
กำหนดให้เลือกเรียนรายวิชาใดๆ ในหลักสูตรของมหาวิทยาลัยราชภัฏวไลยอลงกรณ์ ในพระบรมราชูปถัมภ์ จังหวัดปทุมธานี โดยไม่ซ้ำกับรายวิชาที่เคยเรียนมาแล้วและต้องไม่เป็นรายวิชาที่กำหนดให้เรียนโดยไม่นับหน่วยกิตรวมในเกณฑ์การสำเร็จหลักสูตรของสาขาวิชานี้				

## หลักสูตรครุศาสตรบัณฑิต

### สาขาวิชาเคมีและวิทยาศาสตร์ทั่วไป

ปริญญาตรี 4 ปี

(หลักสูตรปรับปรุง พ.ศ. 2562)

## Bachelor of Education Program in Chemistry and General Science

### จุดประสงค์เฉพาะ

หลักสูตรครุศาสตรบัณฑิต สาขาวิชาเคมีและวิทยาศาสตร์ทั่วไป มีวัตถุประสงค์ในการผลิตบัณฑิตครู สอดคล้องกับผลลัพธ์การเรียนรู้ตามกรอบมาตรฐานคุณวุฒิระดับอุดมศึกษาโดยบัณฑิตครูเป็นผู้ที่มีคุณลักษณะ ดังต่อไปนี้

1. ศรัทธาต่อวิชาชีพครู สามารถดำรงชีวิตร่วมกับผู้อื่นได้อย่างมีความสุข ตลอดจนมีความสนใจและใฝ่หา ความรู้ให้ทันกับความก้าวหน้าทางวิทยาศาสตร์และเทคโนโลยี และการเปลี่ยนแปลงของโลก มีความคิดริเริ่ม สร้างสรรค์ และประกอบวิชาชีพอย่างมีจรรยาบรรณและจริยธรรม

2. มีความรู้ด้านวิชาชีพครู วิชาเคมีและวิทยาศาสตร์ทั่วไป และสามารถนำความรู้ไปพัฒนาตนเอง ชุมชนท้องถิ่น และสิ่งแวดล้อม รวมถึงมีพื้นฐานที่ดีในการศึกษาต่อทางสาขาวิชาการศึกษาศาสตร์และสาขาวิชาอื่นๆ ที่ เกี่ยวข้องได้

3. มีทักษะการแสวงหาความรู้ การแก้ปัญหาโดยใช้วิธีการทางวิทยาศาสตร์ สามารถวิเคราะห์และสังเคราะห์ ความรู้ เพื่อนำไปใช้ในการจัดการเรียนรู้วิทยาศาสตร์ในสถานศึกษา ตลอดจนสามารถนำไปใช้พัฒนาหรือแก้ปัญหา ของท้องถิ่นอย่างเหมาะสม

4. มีความสามารถในการทำงานร่วมกับผู้อื่นได้เป็นอย่างดี มีความรับผิดชอบต่อตนเองและส่วนรวม ตลอดจนมีภาวะผู้นำในการทำกิจกรรมด้านต่างๆ

5. สามารถใช้เทคโนโลยีและการสื่อสารเป็นเครื่องมือในการแสวงหาความรู้และสร้างความรู้ ตลอดจนมี ทักษะในการปฏิบัติการ การค้นคว้าและวิจัยทางวิทยาศาสตร์และการวิจัยทางการศึกษา

6. มีทักษะการจัดการเรียนรู้และนำความรู้ทางเคมีและวิทยาศาสตร์ทั่วไป กระบวนการทางวิทยาศาสตร์ รวมทั้งจิตวิทยาศาสตร์ไปใช้ในการเรียนการสอนวิชาวิทยาศาสตร์หรือวิชาอื่นๆ ที่เกี่ยวข้องได้อย่างมีประสิทธิภาพ

### คุณสมบัติผู้เข้าศึกษา

1. เป็นผู้สำเร็จการศึกษาไม่ต่ำกว่ามัธยมศึกษาตอนปลายหรือเทียบเท่าสายวิทยาศาสตร์-คณิตศาสตร์ สอบผ่านข้อสอบวัดคุณลักษณะความเป็นครูสอบผ่านข้อสอบวัดคุณลักษณะความเป็นครู และผ่านเกณฑ์ของ สำนักงานคณะกรรมการการอุดมศึกษาและ/หรือ เป็นไปตามระเบียบข้อบังคับการคัดเลือกซึ่งสถาบันอุดมศึกษาเป็นผู้ กำหนด

2. ผ่านการคัดเลือกตามเกณฑ์การประเมินตามข้อกำหนดของคณะกรรมการคัดเลือกนักศึกษาและ/หรือ เป็นไปตามข้อบังคับมหาวิทยาลัยราชภัฏวไลยอลงกรณ์ ในพระบรมราชูปถัมภ์ จังหวัดปทุมธานี ว่าด้วยการจัด การศึกษาระดับอนุปริญญา และปริญญาตรี พ.ศ. 2557 (ภาคผนวก ก)

### โครงสร้างสาขาวิชา

หน่วยกิตรวมตลอดหลักสูตรไม่น้อยกว่า 159 หน่วยกิต โดยมีสัดส่วนหน่วยกิตแต่ละหมวดวิชาและแต่ละ กลุ่มวิชา ดังนี้

จำนวนหน่วยกิต รวมหน่วยกิตตลอดหลักสูตรไม่น้อยกว่า 159 หน่วยกิต

โครงสร้างหลักสูตร แบ่งเป็นหมวดวิชา ดังนี้

1. หมวดวิชาศึกษาทั่วไป จำนวนไม่น้อยกว่า 30 หน่วยกิต

2. หมวดวิชาเฉพาะด้าน จำนวนไม่น้อยกว่า 123 หน่วยกิต

2.1 กลุ่มวิชาชีพครู	จำนวนไม่น้อยกว่า	43	หน่วยกิต
2.1.1 วิชาชีพครู		31	หน่วยกิต
2.1.1.1 วิชาชีพครูบังคับ		28	หน่วยกิต
2.1.1.2 วิชาชีพครูเลือก		3	หน่วยกิต
2.1.2 วิชาฝึกประสบการณ์วิชาชีพครู		12	หน่วยกิต
2.2 กลุ่มวิชาเอก	จำนวนไม่น้อยกว่า	80	หน่วยกิต
2.2.1 วิชาเอกวิทยาศาสตร์ทั่วไป		40	หน่วยกิต
2.2.2 วิชาเอกเคมี		40	หน่วยกิต
3. หมวดวิชาเลือกเสรี	จำนวนไม่น้อยกว่า	6	หน่วยกิต

## จัดการเรียนการสอน

1. หมวดวิชาศึกษาทั่วไป	จำนวนไม่น้อยกว่า	30	หน่วยกิต
2. หมวดวิชาเฉพาะด้าน	จำนวนไม่น้อยกว่า	123	หน่วยกิต
2.1 กลุ่มวิชาชีพครู	จำนวนไม่น้อยกว่า	43	หน่วยกิต
2.1.1 วิชาชีพครู		31	หน่วยกิต
2.1.1.1 วิชาชีพครูบังคับ		28	หน่วยกิต

รหัสวิชา	ชื่อวิชา	น(ท-ป-ศ)
ETP104	จิตวิทยาการเรียนรู้สำหรับครู	3(2-2-5)
ETP105	คุณธรรม จริยธรรม จรรยาบรรณ และจิตวิญญาณความเป็นครู	3(2-2-5)
ETP106	ภาษาเพื่อการสื่อสารสำหรับครู	3(2-2-5)
ETP107	การออกแบบและการพัฒนาหลักสูตร	3(2-2-5)
ETP205	วิธีวิทยาการจัดการเรียนรู้	3(2-2-5)
ETP206	นวัตกรรมและเทคโนโลยีสารสนเทศเพื่อการสื่อสารการศึกษาและการเรียนรู้	3(2-2-5)
ETP302	การวัดและประเมินผลการเรียนรู้	3(2-2-5)
ETP305	การวิจัยและพัฒนานวัตกรรมการเรียนรู้	3(2-2-5)
ETP306	การบริหารการศึกษาและการประกันคุณภาพการศึกษา	3(2-2-5)
ETP403	คุรุณิพนธ์	1(0-2-1)
	2.1.1.2 วิชาเลือก	3 หน่วยกิต

รหัสวิชา	ชื่อวิชา	น(ท-ป-ศ)
ETP221	การพัฒนาทักษะกระบวนการคิด	3(3-0-6)
ETP223	จิตวิทยาการแนะแนว	3(2-2-5)
ETP224	การใช้แหล่งเรียนรู้ในชุมชนและดิจิทัลเพื่อการศึกษา	3(2-2-5)
ETP321	การศึกษาแบบเรียนรวม	3(3-0-6)
ETP322	การศึกษาในอาเซียน	3(3-0-6)
ETP323	การวิจัยทางการศึกษา	3(2-2-5)
ETP324	จิตวิทยาเด็กพิเศษ	3(3-0-6)
ETP325	การวางแผนและการบริหารโครงการพัฒนาการศึกษา	3(3-0-6)

รหัสวิชา	ชื่อวิชา	น(ท-ป-ศ)
ETP421	การสัมมนาทางการศึกษา	3(2-2-5)
ETP422	ทักษะและเทคนิคการจัดการเรียนรู้	3(2-2-5)
ETP424	รูปแบบและกระบวนการจัดการเรียนรู้	3(2-2-5)
ETP425	การผลิตสื่อมัลติมีเดียเพื่อการศึกษา	3(2-2-5)
<b>2.1.2 วิชาฝึกประสบการณ์วิชาชีพ</b>		<b>ครูบังคับเรียน 12 หน่วยกิต</b>
รหัสวิชา	ชื่อวิชา	น(ท-ป-ศ)
ETP413	ปฏิบัติการสอนในสถานศึกษา 1	2(90)
ETP414	ปฏิบัติการสอนในสถานศึกษา 2	2(90)
ETP415	ปฏิบัติการสอนในสถานศึกษา 3	2(90)
ETP416	ปฏิบัติการสอนในสถานศึกษา 4	6(290)
<b>2.2 กลุ่มวิชาเอก</b>		<b>80 หน่วยกิต</b>
<b>2.2.1 วิชาเอกวิทยาศาสตร์ทั่วไป</b>		<b>บังคับเรียน 40 หน่วยกิต</b>
รหัสวิชา	ชื่อวิชา	น(ท-ป-ศ)
EGS205		สะเต็มศึกษา 3(2-2-5)
EGS308	การจัดการเรียนรู้วิทยาศาสตร์ระดับการศึกษาขั้นพื้นฐาน	3(2-2-5)
EGS403	วิทยาศาสตร์สิ่งแวดล้อมสำหรับครู	3(2-2-5)
EGS404	แนวโน้มการสอนวิทยาศาสตร์	1(0-2-1)
SEB101	ชีววิทยาสำหรับครู 1	3(2-2-5)
SEB102	ชีววิทยาสำหรับครู 2	3(2-2-5)
SEC101	เคมีสำหรับครู 1	3(2-2-5)
SEC102	เคมีสำหรับครู 2	3(2-2-5)
SED201	วิทยาศาสตร์โลกทั้งระบบสำหรับครู	3(2-2-5)
SEM104	คณิตศาสตร์สำหรับการสอนวิทยาศาสตร์	3(2-2-5)
SEP101	ฟิสิกส์สำหรับครู 1	3(2-2-5)
SEP102	ฟิสิกส์สำหรับครู 2	3(2-2-5)
SEP202	ดาราศาสตร์และอวกาศสำหรับครู	3(2-2-5)
SEP301	ไฟฟ้าและพลังงานสำหรับครู	3(2-2-5)
<b>2.2.2 วิชาเอกเคมี</b>		<b>บังคับเรียน 40 หน่วยกิต</b>
รหัสวิชา	ชื่อวิชา	น(ท-ป-ศ)
ECH301	การจัดการเรียนรู้เคมี	3(2-2-5)
ECH302	การสื่อสารทางวิทยาศาสตร์	3(2-2-5)
SEC104	ความปลอดภัยทางเคมีสำหรับครู	2(1-2-3)
SEC201	เคมีอินทรีย์สำหรับครู	3(2-2-5)
SEC202	สเปกโทรสโกปีทางเคมีอินทรีย์สำหรับครู	3(2-2-5)
SEC203	เคมีวิเคราะห์สำหรับครู	3(2-2-5)
SEC204	การวิเคราะห์ทางเคมีด้วยเครื่องมือสำหรับครู	3(2-2-5)
SEC205	ชีวเคมีสำหรับครู	3(2-2-5)
SEC301	เคมีอินทรีย์สำหรับครู	3(2-2-5)

รหัสวิชา	ชื่อวิชา	น(ท-ป-ศ)
SEC302	เคมีพอลิเมอร์สำหรับครู	3(2-2-5)
SEC303	เทคโนโลยีปิโตรเคมีสำหรับครู	3(2-2-5)
SEC304	เคมีเชิงฟิสิกส์สำหรับครู	3(2-2-5)
SEC305	โครงการวิจัยทางเคมีสำหรับครู	2(1-2-3)
SEC401	เคมีผลิตภัณฑ์ธรรมชาติสำหรับครู	3(2-2-5)

**3.หมวดวิชาเลือกเสรี**

จำนวนไม่น้อยกว่า 6 หน่วยกิต

ให้เลือกเรียนรายวิชาใด ๆ ในหลักสูตรมหาวิทยาลัยราชภัฏวไลยอลงกรณ์ ในพระบรมราชูปถัมภ์ จังหวัดปทุมธานี โดยไม่ซ้ำกับรายวิชาที่เคยเรียนมาแล้ว และต้องไม่เป็นรายวิชาที่กำหนดให้เรียนโดยไม่นับหน่วยกิตรวมในเกณฑ์การสำเร็จหลักสูตรของสาขาวิชานี้

## หลักสูตรครุศาสตรบัณฑิต

### สาขาวิชาชีววิทยาและวิทยาศาสตร์ทั่วไป

ปริญญาตรี 4 ปี

(หลักสูตรปรับปรุง พ.ศ. 2562)

## Bachelor of Education Program in Biology and General Science

### จุดประสงค์เฉพาะ

หลักสูตรครุศาสตรบัณฑิต สาขาวิชาชีววิทยาและวิทยาศาสตร์ทั่วไป มีวัตถุประสงค์ในการผลิตบัณฑิตครู สอดคล้องกับผลลัพธ์การเรียนรู้ตามกรอบมาตรฐานคุณวุฒิระดับอุดมศึกษาโดยบัณฑิตครูเป็นผู้ที่มีคุณลักษณะ ดังต่อไปนี้

1. ศรัทธาต่อวิชาชีพครู สามารถดำรงชีวิตร่วมกับผู้อื่นได้อย่างมีความสุข ตลอดจนมีความสนใจและใฝ่หา ความรู้ให้ทันกับความก้าวหน้าทางวิทยาศาสตร์และเทคโนโลยี และการเปลี่ยนแปลงของโลก มีความคิดริเริ่ม สร้างสรรค์ และประกอบวิชาชีพอย่างมีจรรยาบรรณและจริยธรรม

2. มีความรู้ด้านวิชาชีพครู วิชาชีววิทยาและวิทยาศาสตร์ทั่วไป และสามารถนำความรู้ไปพัฒนาตนเอง ชุมชน ท้องถิ่น และสิ่งแวดล้อม รวมถึงมีพื้นฐานที่ดีในการศึกษาต่อทางสาขาวิชาการศึกษาวิทยาศาสตร์และสาขาวิชาอื่นๆ ที่ เกี่ยวข้องได้

3. มีทักษะการแสวงหาความรู้ การแก้ปัญหาโดยใช้วิธีการทางวิทยาศาสตร์ สามารถวิเคราะห์และสังเคราะห์ ความรู้ เพื่อนำไปใช้ในการจัดการเรียนรู้วิทยาศาสตร์ในสถานศึกษา ตลอดจนสามารถนำไปใช้พัฒนาหรือแก้ปัญหา ของท้องถิ่นอย่างเหมาะสม

4. มีความสามารถในการทำงานร่วมกับผู้อื่นได้เป็นอย่างดี มีความรับผิดชอบต่อตนเองและส่วนรวม ตลอดจนมีภาวะผู้นำในการทำกิจกรรมด้านต่างๆ

5. สามารถใช้เทคโนโลยีและการสื่อสารเป็นเครื่องมือในการแสวงหาความรู้และสร้างความรู้ ตลอดจนมี ทักษะในการปฏิบัติการ การค้นคว้าและวิจัยทางวิทยาศาสตร์และการวิจัยทางการศึกษา

6. มีทักษะการจัดการเรียนรู้และนำความรู้ทางชีววิทยาและวิทยาศาสตร์ทั่วไป กระบวนการทางวิทยาศาสตร์ รวมทั้งจิตวิทยาศาสตร์ไปใช้ในการเรียนการสอนวิชาวิทยาศาสตร์หรือวิชาอื่น ๆ ที่เกี่ยวข้องได้อย่างมีประสิทธิภาพ

### คุณสมบัติผู้เข้าศึกษา

1. เป็นผู้สำเร็จการศึกษาไม่ต่ำกว่ามัธยมศึกษาตอนปลายหรือเทียบเท่าสายวิทยาศาสตร์-คณิตศาสตร์สอบ ผ่านข้อสอบวัดคุณลักษณะความเป็นครู และผ่านเกณฑ์ของสำนักงานคณะกรรมการการอุดมศึกษาและ/หรือ เป็นไปตามระเบียบข้อบังคับการคัดเลือกซึ่งสถาบันอุดมศึกษาเป็นผู้กำหนด

2. ผ่านการคัดเลือกตามเกณฑ์การประเมินตามข้อกำหนดของคณะกรรมการคัดเลือกนักศึกษาและ/หรือ เป็นไปตามข้อบังคับมหาวิทยาลัยราชภัฏวไลยอลงกรณ์ ในพระบรมราชูปถัมภ์ จังหวัดปทุมธานี ว่าด้วยการจัด การศึกษาระดับอนุปริญญา และปริญญาตรี พ.ศ. 2557 และแก้ไขเพิ่มเติม (ฉบับที่ 2) พ.ศ.2561 (ภาคผนวก ก)

### โครงสร้างสาขาวิชา

หน่วยกิตรวมตลอดหลักสูตรไม่น้อยกว่า 159 หน่วยกิต โดยมีสัดส่วนหน่วยกิต แต่ละหมวดวิชาและแต่ละ กลุ่มวิชา ดังนี้

จำนวนหน่วยกิต	รวมหน่วยกิตตลอดหลักสูตรไม่น้อยกว่า	159	หน่วยกิต
โครงสร้างหลักสูตร	แบ่งเป็นหมวดวิชา ดังนี้		
1. หมวดวิชาศึกษาทั่วไป		จำนวนไม่น้อยกว่า 30	หน่วยกิต
2. หมวดวิชาเฉพาะด้าน		จำนวนไม่น้อยกว่า 123	หน่วยกิต

2.1 กลุ่มวิชาชีพครู	จำนวนไม่น้อยกว่า	43	หน่วยกิต
2.1.1 วิชาชีพครูบังคับ		31	หน่วยกิต
2.1.1.1 วิชาชีพครูบังคับ		28	หน่วยกิต
2.1.1.2 วิชาชีพครูเลือก		3	หน่วยกิต
2.1.2 วิชาปฏิบัติการสอนในสถานศึกษา		12	หน่วยกิต
2.2 กลุ่มวิชาเอก	จำนวนไม่น้อยกว่า	80	หน่วยกิต
2.2.1 วิชาเอกวิทยาศาสตร์ทั่วไป		40	หน่วยกิต
2.2.2 วิชาเอกชีววิทยา		40	หน่วยกิต
3. หมวดวิชาเลือกเสรี	จำนวนไม่น้อยกว่า	6	หน่วยกิต

## การจัดการเรียนการสอน

1. หมวดวิชาศึกษาทั่วไป	จำนวนไม่น้อยกว่า	30	หน่วยกิต
2. หมวดวิชาเฉพาะด้าน	จำนวนไม่น้อยกว่า	123	หน่วยกิต
2.1 กลุ่มวิชาชีพครู	จำนวนไม่น้อยกว่า	43	หน่วยกิต
2.1.1 วิชาชีพครู		31	หน่วยกิต
2.1.1.1 วิชาชีพครูบังคับ		28	หน่วยกิต

รหัสวิชา	ชื่อวิชา	น(ท-ป-ศ)
ETP104	จิตวิทยาการเรียนรู้สำหรับครู	3(2-2-5)
ETP105	คุณธรรม จริยธรรม จรรยาบรรณ และจิตวิญญาณความเป็นครู	3(2-2-5)
ETP106	ภาษาเพื่อการสื่อสารสำหรับครู	3(2-2-5)
ETP107	การออกแบบและการพัฒนาหลักสูตร	3(2-2-5)
ETP205	วิธีวิทยาการจัดการเรียนรู้	3(2-2-5)
ETP206	นวัตกรรมและเทคโนโลยีสารสนเทศเพื่อการสื่อสารการศึกษาและการเรียนรู้	3(2-2-5)
ETP302	การวัดและประเมินผลการเรียนรู้	3(2-2-5)
ETP305	การวิจัยและพัฒนานวัตกรรมการเรียนรู้	3(2-2-5)
ETP306	การบริหารการศึกษาและการประกันคุณภาพการศึกษา	3(2-2-5)
ETP403	คุรุณิพนธ์	1(0-2-1)
	<b>2.1.1.2 วิชาเลือก</b>	<b>เลือกเรียนไม่น้อยกว่า 3 หน่วยกิต</b>

รหัสวิชา	ชื่อวิชา	น(ท-ป-ศ)
ETP221	การพัฒนาทักษะกระบวนการคิด	3(3-0-6)
ETP223	จิตวิทยาการแนะแนว	3(2-2-5)
ETP224	การใช้แหล่งเรียนรู้ในชุมชนและดิจิทัลเพื่อการศึกษา	3(2-2-5)
ETP321	การศึกษาแบบเรียนรวม	3(3-0-6)
ETP322	การศึกษาในอาเซียน	3(3-0-6)
ETP323	การวิจัยทางการศึกษา	3(2-2-5)
ETP324	จิตวิทยาเด็กพิเศษ	3(3-0-6)
ETP325	การวางแผนและการบริหารโครงการพัฒนาการศึกษา	3(3-0-6)
ETP421	การสัมมนาทางการศึกษา	3(2-2-5)
ETP422	ทักษะและเทคนิคการจัดการเรียนรู้	3(2-2-5)



รหัสวิชา	ชื่อวิชา	น(ท-ป-ศ)
ETP424	รูปแบบและกระบวนการจัดการเรียนรู้	3(2-2-5)
ETP425	การผลิตสื่อมัลติมีเดียเพื่อการศึกษา	3(2-2-5)
<b>2.1.2 วิชาปฏิบัติการสอนในสถานศึกษา</b>		<b>12 หน่วยกิต</b>
		<b>บังคับเรียน จากรายวิชาต่อไปนี้</b>
รหัสวิชา	ชื่อวิชา	น(ท-ป-ศ)
ETP413	ปฏิบัติการสอนในสถานศึกษา 1	2(90)
ETP414	ปฏิบัติการสอนในสถานศึกษา 2	2(90)
ETP415	ปฏิบัติการสอนในสถานศึกษา 3	2(90)
ETP416	ปฏิบัติการสอนในสถานศึกษา 4	6(290)
<b>2.2 กลุ่มวิชาเอก</b>		<b>80 หน่วยกิต</b>
<b>2.2.1 วิชาเอกวิทยาศาสตร์ทั่วไป</b>		<b>40 หน่วยกิต</b>
		<b>บังคับเรียน</b>
รหัสวิชา	ชื่อวิชา	น(ท-ป-ศ)
EGS205	สะเต็มศึกษา	3(2-2-5)
EGS308	การจัดการเรียนรู้วิทยาศาสตร์ระดับชั้นพื้นฐาน	3(2-2-5)
EGS403	วิทยาศาสตร์สิ่งแวดล้อมสำหรับครู	3(2-2-5)
EGS404	แนวโน้มการสอนวิทยาศาสตร์	1(0-2-1)
SEB101	ชีววิทยาสำหรับครู 1	3(2-2-5)
SEB102	ชีววิทยาสำหรับครู 2	3(2-2-5)
SEC101	เคมีสำหรับครู 1	3(2-2-5)
SEC102	เคมีสำหรับครู 2	3(2-2-5)
SED201	วิทยาศาสตร์โลกทั้งระบบสำหรับครู	3(2-2-5)
SEM104	คณิตศาสตร์สำหรับการสอนวิทยาศาสตร์	3(2-2-5)
SEP101	ฟิสิกส์สำหรับครู 1	3(2-2-5)
SEP102	ฟิสิกส์สำหรับครู 2	3(2-2-5)
SEP202	ดาราศาสตร์และอวกาศสำหรับครู	3(2-2-5)
SEP301	ไฟฟ้าและพลังงานสำหรับครู	3(2-2-5)
<b>2.2.2 วิชาเอกชีววิทยา</b>		<b>40 หน่วยกิต</b>
		<b>บังคับเรียน</b>
รหัสวิชา	ชื่อวิชา	น(ท-ป-ศ)
EBI101	การพัฒนาหลักสูตรและการจัดการเรียนรู้ชีววิทยาสำหรับครู	3(2-2-5)
EBI305	พฤติกรรมจัดการเรียนรู้ของครูชีววิทยา	3(2-2-5)
EBI307	สวนพฤกษศาสตร์โรงเรียน	3(2-2-5)
EBI401	สัมมนาทางชีววิทยา	1(0-2-1)
SEB201	พฤกษศาสตร์สำหรับครู	3(2-2-5)
SEB202	สัตววิทยาสำหรับครู	3(2-2-5)
SEB203	นิเวศวิทยาและชีววิทยาเชิงอนุรักษ์สำหรับครู	3(2-2-5)
SEB204	พันธุศาสตร์และเทคโนโลยีดีเอ็นเอสำหรับครู	3(2-2-5)
SEB205	ระบบวิทยาและความหลากหลายทางชีวภาพสำหรับครู	3(2-2-5)
SEB301	สรีรวิทยาและชีวเคมีพื้นฐานของชีวิตสำหรับครู	3(2-2-5)
SEB302	วิวัฒนาการสำหรับครู	3(3-0-6)
SEB303	จุลชีววิทยาสำหรับครู	3(2-2-5)
SEB304	โครงการวิจัยทางชีววิทยาสำหรับครู	3(2-2-5)

รหัสวิชา	ชื่อวิชา	น(ท-ป-ศ)
SEB305	เทคนิคทางชีววิทยาและการจัดกิจกรรมทางวิทยาศาสตร์สำหรับครู	3(2-2-5)
<b>3.หมวดวิชาเลือกเสรี</b>	<b>จำนวนไม่น้อยกว่า</b>	<b>6 หน่วยกิต</b>

ให้เลือกเรียนรายวิชาใด ๆ ในหลักสูตรมหาวิทยาลัยราชภัฏวไลยอลงกรณ์ ในพระบรมราชูปถัมภ์ จังหวัดปทุมธานี โดยไม่ซ้ำกับรายวิชาที่เคยเรียนมาแล้ว และต้องไม่เป็นรายวิชาที่กำหนดให้เรียนโดยไม่นับหน่วยกิตรวมในเกณฑ์การสำเร็จหลักสูตรของสาขาวิชานี้

## หลักสูตรครุศาสตรบัณฑิต

## สาขาวิชาภาษาอังกฤษ

(หลักสูตรปรับปรุง พ.ศ. 2562)

## ปริญญาตรี 4 ปี

## Bachelor of Education Program in English

## จุดประสงค์เฉพาะ

เพื่อให้ผู้เข้ารับการศึกษามีคุณลักษณะ ดังนี้

1. เป็นผู้ที่มีความรู้ความสามารถในด้านการสอน สามารถประยุกต์ใช้องค์ความรู้ในการปฏิบัติงานได้อย่างสอดคล้องกับสภาพสังคม วัฒนธรรม และเศรษฐกิจของประเทศ
2. เป็นผู้มีความรู้ความสามารถในการจัดการเรียนการสอนและการพัฒนาหลักสูตรทางด้าน การเรียนการสอนการสอนที่จะส่งผลให้ครู มีความรู้ความสามารถ สมรรถนะ และคุณลักษณะอันพึงประสงค์ของการศึกษาของชาติ
3. เป็นผู้ที่มีคุณธรรม จริยธรรมและจรรยาบรรณวิชาชีพครู มีความรับผิดชอบสูงต่อวิชาการและวิชาชีพ มีความอดทน ใจกว้าง และมีความเชี่ยวชาญในการจัดการเรียนรู้พร้อมที่จะประกอบวิชาชีพครู อย่างมีคุณภาพ และเป็นไปตามสมรรถนะและมาตรฐานวิชาชีพครู
4. ความรอบรู้ด้านการจัดการเรียนการสอน สามารถประยุกต์ความเข้าใจอันถ่องแท้ในทฤษฎีและระเบียบวิธีการศึกษาวิจัย เพื่อสร้างความรู้ใหม่สำหรับการประกอบวิชาชีพหรือการศึกษาในระดับสูงขึ้นไปในอนาคต
5. มีศักยภาพที่จะพัฒนางานในหน้าที่ และเส้นทางวิชาชีพให้มีความก้าวหน้าเป็นผู้นำทางวิชาการ สามารถใช้เทคโนโลยีสารสนเทศในการปฏิบัติงานหน้าที่ครูได้อย่างเหมาะสมและมีประสิทธิภาพ

## คุณสมบัติของผู้เข้าศึกษา

1. เข้าศึกษาต้องสำเร็จการศึกษาไม่ต่ำกว่ามัธยมศึกษาตอนปลายหรือเทียบเท่า สอบผ่านข้อสอบวัดคุณลักษณะความเป็นครู และผ่านเกณฑ์ของสำนักงานคณะกรรมการการอุดมศึกษาและ/หรือ เป็นไปตามระเบียบข้อบังคับการคัดเลือกซึ่งสถาบันอุดมศึกษาเป็นผู้กำหนด
2. มีคุณสมบัติครบถ้วนตามข้อบังคับของมหาวิทยาลัยราชภัฏวไลยอลงกรณ์ ในพระบรมราชูปถัมภ์ จังหวัดปทุมธานี ว่าด้วยการจัดการศึกษาระดับอนุปริญญาและปริญญาตรี พ.ศ. 2557 และแก้ไขเพิ่มเติม (ฉบับที่ 2) พ.ศ. 2561 (ภาคผนวก ก)
3. ผู้เข้าศึกษาต้องผ่านการคัดเลือกตามประกาศหลักเกณฑ์และกระบวนการคัดเลือกบุคคลเข้าศึกษาในมหาวิทยาลัยราชภัฏวไลยอลงกรณ์ ในพระบรมราชูปถัมภ์ จังหวัดปทุมธานี หรือสำนักงานคณะกรรมการการอุดมศึกษา **โครงสร้างสาขาวิชา**

หน่วยกิตรวมตลอดหลักสูตรไม่น้อยกว่า 142 หน่วยกิต โดยมีสัดส่วนหน่วยกิตต่อละหมวดวิชาและแต่ละกลุ่มวิชา ดังนี้

จำนวนหน่วยกิต รวมหน่วยกิตตลอดหลักสูตรไม่น้อยกว่า	142	หน่วยกิต
โครงสร้างหลักสูตร แบ่งเป็นหมวดวิชา ดังนี้		
1. หมวดวิชาศึกษาทั่วไป	ไม่น้อยกว่า 30	หน่วยกิต
2. หมวดวิชาเฉพาะด้าน	ไม่น้อยกว่า 106	หน่วยกิต
2.1 กลุ่มวิชาชีพครู	ไม่น้อยกว่า 43	หน่วยกิต
2.1.1 วิชาชีพครู	31	หน่วยกิต
2.1.1.1 วิชาชีพครูบังคับ	28	หน่วยกิต
2.1.1.2 วิชาชีพครูเลือก	3	หน่วยกิต
2.1.2 วิชาปฏิบัติการสอนในสถานศึกษา	12	หน่วยกิต

2.2 กลุ่มวิชาเอก	ไม่น้อยกว่า	63	หน่วยกิต
2.2.1 วิชาเอกบังคับ	ไม่น้อยกว่า	42	หน่วยกิต
2.2.2 วิชาเอกเลือก		21	หน่วยกิต
3. หมวดวิชาเลือกเสรี	ไม่น้อยกว่า	6	หน่วยกิต

## การจัดการเรียนการสอน

1. หมวดวิชาศึกษาทั่วไป	ไม่น้อยกว่า	30	หน่วยกิต
------------------------	-------------	----	----------

## ใช้หลักสูตรหมวดวิชาทั่วไปของมหาลัย (ภาคผนวก ข)

2. หมวดวิชาเฉพาะด้าน	ไม่น้อยกว่า	106	หน่วยกิต
2.1 กลุ่มวิชาชีพครู		43	หน่วยกิต
2.1.1 วิชาชีพครู		31	หน่วยกิต
2.1.1.1 วิชาชีพครูบังคับ		28	หน่วยกิต

รหัสวิชา	ชื่อวิชา	น(ท-ป-ศ)
ETP104	จิตวิทยาการเรียนรู้สำหรับครู	3(2-2-5)
ETP105	คุณธรรม จริยธรรม จรรยาบรรณ และจิตวิญญาณความเป็นครู	3(2-2-5)
ETP106	ภาษาเพื่อการสื่อสารสำหรับครู	3(2-2-5)
ETP107	การออกแบบและการพัฒนาหลักสูตร	3(2-2-5)
ETP205	วิธีวิทยาการจัดการเรียนรู้	3(2-2-5)
ETP206	นวัตกรรมและเทคโนโลยีสารสนเทศเพื่อการสื่อสารการศึกษาและการเรียนรู้	3(2-2-5)
ETP302	การวัดและประเมินผลการเรียนรู้	3(2-2-5)
ETP305	การวิจัยและพัฒนานวัตกรรมการเรียนรู้	3(2-2-5)
ETP306	การบริหารการศึกษาและการประกันคุณภาพการศึกษา	3(2-2-5)
ETP403	คุรุนิพนธ์	1(0-2-1)
	2.1.1.2 วิชาชีพครูเลือก	เลือกเรียนไม่น้อยกว่า 3 หน่วยกิต

รหัสวิชา	ชื่อวิชา	น(ท-ป-ศ)
ETP221	การพัฒนาทักษะกระบวนการคิด	3(3-0-6)
ETP223	จิตวิทยาการแนะแนว	3(2-2-5)
ETP224	การใช้แหล่งเรียนรู้ในชุมชนและดิจิทัลเพื่อการศึกษา	3(2-2-5)
ETP321	การศึกษาแบบเรียนรวม	3(3-0-6)
ETP322	การศึกษาในอาเซียน	3(3-0-6)
ETP323	การวิจัยทางการศึกษา	3(2-2-5)
ETP324	จิตวิทยาเด็กพิเศษ	3(3-0-6)
ETP325	การวางแผนและการบริหารโครงการพัฒนาการศึกษา	3(3-0-6)
ETP421	การสัมมนาทางการศึกษา	3(2-2-5)
ETP422	ทักษะและเทคนิคการจัดการเรียนรู้	3(2-2-5)
ETP424	รูปแบบและกระบวนการจัดการเรียนรู้	3(2-2-5)
ETP425	การผลิตสื่อมัลติมีเดียเพื่อการศึกษา	3(2-2-5)

2.1.2 วิชาปฏิบัติการสอนในสถานศึกษา		12	หน่วยกิต
รหัสวิชา	ชื่อวิชา	น(ท-ป-ศ)	
ETP413	ปฏิบัติการสอนในสถานศึกษา 1	2(90)	
ETP414	ปฏิบัติการสอนในสถานศึกษา 2	2(90)	
ETP415	ปฏิบัติการสอนในสถานศึกษา 3	2(90)	
ETP416	ปฏิบัติการสอนในสถานศึกษา 4	6(290)	
2.2 กลุ่มวิชาเอก		ไม่น้อยกว่า	63 หน่วยกิต
2.2.1 วิชาเอกบังคับ		42	หน่วยกิต
รหัสวิชา	ชื่อวิชา	น(ท-ป-ศ)	
EEN102	การฟังและการพูดสำหรับครูภาษาอังกฤษ	3(2-2-5)	
EEN103	หลักภาษาสำหรับครูภาษาอังกฤษ	3(2-2-5)	
EEN104	ภาษาศาสตร์และเทคโนโลยีดิจิทัลเพื่อการสอนภาษาอังกฤษ	3(2-2-5)	
EEN105	การจัดการชั้นเรียนภาษาอังกฤษ	3(2-2-5)	
EEN106	สัทศาสตร์และสัทวิทยาสำหรับครูภาษาอังกฤษ	3(2-2-5)	
EEN203	การแปลสำหรับครูภาษาอังกฤษ	3(2-2-5)	
EEN204	วรรณกรรมเพื่อการสอนภาษาอังกฤษ	3(2-2-5)	
EEN205	การพัฒนาสื่อและนวัตกรรมการเรียนรู้ภาษาอังกฤษ	3(2-2-5)	
EEN206	หลักสูตรและการจัดการเรียนรู้ภาษาอังกฤษ	3(2-2-5)	
EEN301	การวิจัยทางการเรียนการสอนภาษาอังกฤษ	3(2-2-5)	
EEN302	การวัดและประเมินผลการเรียนรู้ภาษาอังกฤษ	3(2-2-5)	
EEN303	วัฒนธรรมโลกสำหรับครูภาษาอังกฤษ	3(2-2-5)	
EEN304	การจัดการเรียนรู้เพื่อพัฒนาทักษะการคิดด้วยวรรณกรรมสำหรับเด็ก	3(2-2-5)	
EEN401	การบูรณาการการอ่านเชิงวิชาการกับการพัฒนาองค์ความรู้วิชาชีพของครูภาษาอังกฤษ	3(2-2-5)	
2.2.2 วิชาเอกเลือก		ไม่น้อยกว่า	21 หน่วยกิต
รหัสวิชา	ชื่อวิชา	น(ท-ป-ศ)	
EEN207	ไวยากรณ์ขั้นสูงสำหรับครูภาษาอังกฤษ	3(2-2-5)	
EEN305	การจัดการเรียนรู้ภาษาอังกฤษสำหรับผู้เรียนในศตวรรษที่ 21	3(2-2-5)	
EEN306	สัมมนาการสอนภาษาอังกฤษ	3(2-2-5)	
EEN307	การอ่านเพื่อการคิดวิเคราะห์สำหรับครูภาษาอังกฤษ	3(2-2-5)	
EEN308	การเขียนเชิงวิชาการสำหรับครูภาษาอังกฤษ	3(2-2-5)	
EEN309	ทักษะการสอนภาษาอังกฤษ	3(2-2-5)	
EEN310	กิจกรรมสำหรับการสอนภาษาอังกฤษ	3(2-2-5)	
EEN402	ภาษาอังกฤษเพื่อการทดสอบมาตรฐาน	3(2-2-5)	
EEN403	การสอนภาษาอังกฤษเพื่อวัตถุประสงค์เฉพาะ	3(2-2-5)	
EEN404	สื่อการสอนภาษาอังกฤษ	3(2-2-5)	
3. หมวดวิชาเลือกเสรี		จำนวนไม่น้อยกว่า	6 หน่วยกิต

ให้เลือกเรียนรายวิชาใด ๆ ในหลักสูตรมหาวิทยาลัยราชภัฏวไลยอลงกรณ์ ในพระบรมราชูปถัมภ์ จังหวัดปทุมธานี โดยไม่ซ้ำกับรายวิชาที่เคยเรียนมาแล้ว และต้องไม่เป็นรายวิชาที่กำหนดให้เรียนโดยไม่นับหน่วยกิตรวมในเกณฑ์การสำเร็จหลักสูตรของสาขาวิชานี้

## หลักสูตรครุศาสตรบัณฑิต

### สาขาวิชาภาษาจีน

ปริญญาตรี 4 ปี

(หลักสูตรปรับปรุง พ.ศ. 2562)

## Bachelor of Education Program in Chinese

### จุดประสงค์เฉพาะ

เพื่อให้ผู้เข้ารับการศึกษามีคุณสมบัติ ดังนี้

1. เป็นผู้ที่มีความรู้ความสามารถในด้านการสอน สามารถประยุกต์ใช้องค์ความรู้ในการปฏิบัติงานได้อย่างสอดคล้องกับสภาพสังคม วัฒนธรรม และเศรษฐกิจของประเทศ
2. เป็นผู้มีความรู้ความสามารถในการจัดการเรียนการสอนและการพัฒนาหลักสูตรทางการเรียนการสอนการสอนที่จะส่งผลให้ครู มีความรู้ความสามารถ สมรรถนะ และคุณลักษณะอันพึงประสงค์ของการศึกษาของชาติ
3. เป็นผู้ที่มีคุณธรรม จริยธรรมและจรรยาบรรณวิชาชีพครู มีความรับผิดชอบสูงต่อวิชาการและวิชาชีพ มีความอดทน ใจกว้าง และมีความเชี่ยวชาญในการจัดการเรียนรู้พร้อมที่จะประกอบวิชาชีพครู อย่างมีคุณภาพ และเป็นไปตามสมรรถนะและมาตรฐานวิชาชีพครู
4. ความรอบรู้ด้านการจัดการเรียนการสอน สามารถประยุกต์ความเข้าใจอันถ่องแท้ในทฤษฎีและระเบียบวิธีการศึกษาวิจัย เพื่อสร้างความรู้ใหม่สำหรับการประกอบวิชาชีพหรือการศึกษาในระดับสูงขึ้นไปในอนาคต
5. มีศักยภาพที่จะพัฒนางานในหน้าที่ และเส้นทางวิชาชีพให้มีความก้าวหน้าเป็นผู้นำทางวิชาการ สามารถใช้เทคโนโลยีสารสนเทศในการปฏิบัติงานหน้าที่ครูได้อย่างเหมาะสมและมีประสิทธิภาพ

### คุณสมบัติผู้เข้าศึกษา

1. ผู้เข้าศึกษาต้องสำเร็จการศึกษาไม่ต่ำกว่ามัธยมศึกษาตอนปลายหรือเทียบเท่า สอบผ่านข้อสอบวัดคุณลักษณะความเป็นครู และผ่านเกณฑ์ของสำนักงานคณะกรรมการการอุดมศึกษาและ/หรือ เป็นไปตามระเบียบข้อบังคับการคัดเลือกซึ่งสถาบันอุดมศึกษาเป็นผู้กำหนด
2. มีคุณสมบัติครบถ้วนตามข้อบังคับมหาวิทยาลัยราชภัฏวไลยอลงกรณ์ ในพระบรมราชูปถัมภ์ จังหวัดปทุมธานี ว่าด้วยการจัดการศึกษาระดับอนุปริญญาและปริญญาตรี พ.ศ. 2557 (ภาคผนวก ก) และข้อบังคับมหาวิทยาลัยราชภัฏวไลยอลงกรณ์ ในพระบรมราชูปถัมภ์ จังหวัดปทุมธานี ว่าด้วยการจัดการศึกษาระดับอนุปริญญา และปริญญาตรี (ฉบับที่ 2) พ.ศ. 2561
3. ต้องผ่านเกณฑ์การทดสอบความถนัดทางวิชาชีพครูตามที่คณะกำหนด

๒.๒.๔ ผู้เข้าศึกษาต้องผ่านการคัดเลือกตามประกาศหลักเกณฑ์และกระบวนการคัดเลือกบุคคลเข้าศึกษาในมหาวิทยาลัยราชภัฏวไลยอลงกรณ์ ในพระบรมราชูปถัมภ์หรือสำนักงานคณะกรรมการการอุดมศึกษา

### โครงสร้างสาขาวิชา

หน่วยกิตรวมตลอดหลักสูตรไม่น้อยกว่า 139 หน่วยกิต โดยมีสัดส่วนหน่วยกิตแต่ละหมวดวิชาและแต่ละกลุ่มวิชา ดังนี้

จำนวนหน่วยกิต รวมหน่วยกิตตลอดหลักสูตรไม่น้อยกว่า	139	หน่วยกิต
โครงสร้างหลักสูตร แบ่งเป็นหมวดวิชา ดังนี้		
1. หมวดวิชาศึกษาทั่วไป	ไม่น้อยกว่า 30	หน่วยกิต
2. หมวดวิชาเฉพาะด้าน	ไม่น้อยกว่า 103	หน่วยกิต
2.1 กลุ่มวิชาชีพครู	ไม่น้อยกว่า 43	หน่วยกิต
2.1.1 วิชาชีพครูบังคับ	28	หน่วยกิต
2.1.2 วิชาชีพครูเลือก	3	หน่วยกิต
2.1.3 วิชาปฏิบัติการสอนในสถานศึกษา	12	หน่วยกิต
2.2 กลุ่มวิชาเอก	ไม่น้อยกว่า 60	หน่วยกิต

2.2.1 วิชาเอกบังคับ	ไม่น้อยกว่า	48	หน่วยกิต
2.2.2 วิชาเอกเลือก	ไม่น้อยกว่า	12	หน่วยกิต
<b>3. หมวดวิชาเลือกเสรี</b>	ไม่น้อยกว่า	6	หน่วยกิต

**การจัดการเรียนการสอน**

ใช้หลักสูตรหมวดวิชาศึกษาทั่วไปของมหาวิทยาลัย (ภาคผนวก ข)

<b>1. หมวดวิชาศึกษาทั่วไป</b>	ไม่น้อยกว่า	30	หน่วยกิต
<b>2. หมวดวิชาเฉพาะด้าน</b>	ไม่น้อยกว่า	103	หน่วยกิต
<b>2.1 กลุ่มวิชาชีพครู</b>		<b>43</b>	<b>หน่วยกิต</b>
<b>2.1.1 วิชาชีพครูบังคับ</b>		<b>28</b>	<b>หน่วยกิต</b>

รหัสวิชา	ชื่อวิชา	น(ท-ป-ศ)
ETP104	จิตวิทยาการเรียนรู้สำหรับครู	3(2-2-5)
ETP105	คุณธรรม จริยธรรม จรรยาบรรณ และจิตวิญญาณความเป็นครู	3(2-2-5)
ETP106	ภาษาเพื่อการสื่อสารสำหรับครู	3(2-2-5)
ETP107	การออกแบบและการพัฒนาหลักสูตร	3(2-2-5)
ETP205	วิธีวิทยาการจัดการเรียนรู้	3(2-2-5)
ETP206	นวัตกรรมและเทคโนโลยีสารสนเทศเพื่อการสื่อสารการศึกษาและการเรียนรู้	3(2-2-5)
ETP302	การวัดและประเมินผลการเรียนรู้	3(2-2-5)
ETP305	การวิจัยและพัฒนานวัตกรรมการเรียนรู้	3(2-2-5)
ETP306	การบริหารการศึกษาและการประกันคุณภาพการศึกษา	3(2-2-5)
ETP403	คุรุณิพนธ์	1(0-2-1)

**2.1.2 วิชาชีพครูเลือก** เลือกเรียนไม่น้อยกว่า **3** หน่วยกิต

รหัสวิชา	ชื่อวิชา	น(ท-ป-ศ)
ETP221	การพัฒนาทักษะกระบวนการคิด	3(3-0-6)
ETP223	จิตวิทยาการแนะแนว	3(2-2-5)
ETP224	การใช้แหล่งเรียนรู้ในชุมชนและดิจิทัลเพื่อการศึกษา	3(2-2-5)
ETP321	การศึกษาแบบเรียนรวม	3(3-0-6)
ETP322	การศึกษาในอาเซียน	3(3-0-6)
ETP323	การวิจัยทางการศึกษา	3(2-2-5)
ETP324	จิตวิทยาเด็กพิเศษ	3(3-0-6)
ETP325	การวางแผนและการบริหารโครงการพัฒนาการศึกษา	3(3-0-6)
ETP421	การสัมมนาทางการศึกษา	3(2-2-5)
ETP422	ทักษะและเทคนิคการจัดการเรียนรู้	3(2-2-5)
ETP424	รูปแบบและกระบวนการจัดการเรียนรู้	3(2-2-5)
ETP425	การผลิตสื่อมัลติมีเดียเพื่อการศึกษา	3(2-2-5)

**2.1.3 วิชาปฏิบัติการสอนในสถานศึกษา**บังคับเรียนจากรายวิชาต่อไปนี้ **12** หน่วยกิต

รหัสวิชา	ชื่อวิชา	น(ท-ป-ศ)
ETP413	ปฏิบัติการสอนในสถานศึกษา 1	2(90)
ETP414	ปฏิบัติการสอนในสถานศึกษา 2	2(90)
ETP415	ปฏิบัติการสอนในสถานศึกษา 3	2(90)

รหัสวิชา	ชื่อวิชา	น(ท-ป-ศ)
ETP416	ปฏิบัติการสอนในสถานศึกษา 4	6(290)
	2.2 กลุ่มวิชาเอก	60 หน่วยกิต
	2.2.1 วิชาเอกบังคับ	48 หน่วยกิต
รหัสวิชา	ชื่อวิชา	น(ท-ป-ศ)
ECN104	การฟังและการพูดภาษาจีน 1	3(2-2-5)
ECN204	การฟังและการพูดภาษาจีน 2	3(2-2-5)
ECN205	การอ่านภาษาจีน 1	3(2-2-5)
ECN111	ภาษาจีนระดับต้น 1	3(2-2-5)
ECN112	ระบบเสียงภาษาจีน	3(2-2-5)
ECN121	ภาษาจีนระดับต้น 2	3(2-2-5)
ECN211	ภาษาจีนระดับกลาง	3(2-2-5)
ECN212	การเขียนภาษาจีน	3(2-2-5)
ECN221	ภาษาจีนระดับสูง	3(2-2-5)
ECN222	ไวยากรณ์จีน	3(2-2-5)
ECN223	ความรู้ทั่วไปเกี่ยวกับประเทศจีน	3(2-2-5)
ECN307	การอ่านภาษาจีน 2	3(2-2-5)
ECN316	ความรู้เบื้องต้นเกี่ยวกับภาษาและวรรณคดีจีนโบราณ	3(2-2-5)
ECN317	ศิลปะและวัฒนธรรมจีน	3(2-2-5)
ECN318	เทคโนโลยีและนวัตกรรมเพื่อการสอนภาษาจีน	3(2-2-5)
ECN321	ภาษาจีนเพื่อการทดสอบวัดระดับความรู้ภาษาจีน (HSK)	3(2-2-5)
	2.2.2 วิชาเอกเลือก	เลือกเรียนไม่น้อยกว่า 12 หน่วยกิต
รหัสวิชา	ชื่อวิชา	น(ท-ป-ศ)
ECN322	วิธีวิทยาการสอนภาษาจีน	3(2-2-5)
ECN323	การวิจัยพัฒนานวัตกรรมการสอนภาษาจีน	3(2-2-5)
ECN421	ประวัติศาสตร์จีน	3(2-2-5)
ECN422	การแปลภาษาจีน	3(2-2-5)
ECN423	วิวัฒนาการตัวอักษรจีน	3(2-2-5)
ECN424	การจัดกิจกรรมการเรียนรู้ภาษาจีน	3(2-2-5)
ECN425	การวิเคราะห์และพัฒนาแบบเรียนภาษาจีน	3(2-2-5)
ECN426	การวัดและการประเมินผลภาษาจีน	3(2-2-5)
	3.หมวดวิชาเลือกเสรี	จำนวนไม่น้อยกว่า 6 หน่วยกิต

ให้เลือกเรียนรายวิชาใด ๆ ในหลักสูตรมหาวิทยาลัยราชภัฏวไลยอลงกรณ์ ในพระบรมราชูปถัมภ์ จังหวัดปทุมธานี โดยไม่ซ้ำกับรายวิชาที่เคยเรียนมาแล้ว และต้องไม่เป็นรายวิชาที่กำหนดให้เรียนโดยไม่นับหน่วยกิตรวมในเกณฑ์การสำเร็จหลักสูตรของสาขาวิชานี้



## หลักสูตรครุศาสตรบัณฑิต

## สาขาวิชาภาษาไทย

ปริญญาตรี 4 ปี

(หลักสูตรปรับปรุง พ.ศ. 2562)

## Bachelor of Education Program in Thai

## จุดประสงค์เฉพาะ

กำหนดคุณลักษณะบัณฑิตที่พึงประสงค์ ดังนี้

1. เป็นผู้ที่มีความรู้ความสามารถในด้านการสอน สามารถประยุกต์ใช้องค์ความรู้ในการปฏิบัติงานได้อย่างสอดคล้องกับสภาพสังคม วัฒนธรรม และเศรษฐกิจของประเทศ
2. เป็นผู้มีความรู้ความสามารถในการจัดการเรียนการสอนและการพัฒนาหลักสูตรทางด้านการเรียนการสอน การสอนที่จะส่งผลให้ครู มีความรู้ความสามารถ สมรรถนะ และคุณลักษณะอันพึงประสงค์ของการศึกษาของชาติ
3. เป็นผู้ที่มีคุณธรรม จริยธรรมและจรรยาบรรณวิชาชีพครู มีความรับผิดชอบสูงต่อวิชาการและวิชาชีพ มีความอดทน ใจกว้าง และมีความเชี่ยวชาญในการจัดการเรียนรู้พร้อมที่จะประกอบวิชาชีพครู อย่างมีคุณภาพ และเป็นไปตามสมรรถนะและมาตรฐานวิชาชีพครู
4. ความรอบรู้ด้านการจัดการเรียนการสอน สามารถประยุกต์ความเข้าใจอันถ่องแท้ในทฤษฎีและระเบียบวิธีการศึกษาวิจัย เพื่อสร้างความรู้ใหม่สำหรับการประกอบวิชาชีพหรือการศึกษาในระดับสูงขึ้นไปในอนาคต
5. มีศักยภาพที่จะพัฒนางานในหน้าที่ และเส้นทางวิชาชีพให้มีความก้าวหน้าเป็นผู้นำทางวิชาการ สามารถใช้เทคโนโลยีสารสนเทศในการปฏิบัติงานหน้าที่ครูได้อย่างเหมาะสมและมีประสิทธิภาพ

## คุณสมบัติผู้เข้าศึกษา

1. ผู้เข้าศึกษาต้องสำเร็จการศึกษาระดับมัธยมศึกษาตอนปลาย ของกระทรวงศึกษาธิการ รับรอง
2. เป็นไปตามข้อบังคับมหาวิทยาลัยราชภัฏวไลยอลงกรณ์ ในพระบรมราชูปถัมภ์ จังหวัดปทุมธานี ว่าด้วยการจัดการศึกษาระดับอนุปริญญาและระดับปริญญาตรี พ.ศ. 2557 และแก้ไขเพิ่มเติม (ฉบับที่2) พ.ศ.2561

## โครงสร้างสาขาวิชา

หน่วยกิตรวมตลอดหลักสูตรไม่น้อยกว่า 139 หน่วยกิต โดยมีสัดส่วนหน่วยกิตแต่ละหมวดวิชาและแต่ละกลุ่มวิชา ดังนี้

จำนวนหน่วยกิต รวมหน่วยกิตตลอดหลักสูตรไม่น้อยกว่า	139	หน่วยกิต
โครงสร้างหลักสูตร แบ่งเป็นหมวดวิชา ดังนี้		
1. หมวดวิชาศึกษาทั่วไป	จำนวนไม่น้อยกว่า 30	หน่วยกิต
2. หมวดวิชาเฉพาะด้าน	จำนวนไม่น้อยกว่า 103	หน่วยกิต
2.1 กลุ่มวิชาชีพครู	จำนวนไม่น้อยกว่า 43	หน่วยกิต
2.1.1 กลุ่มวิชาชีพครูบังคับ	28	หน่วยกิต
2.1.2 กลุ่มวิชาชีพครูเลือก	3	หน่วยกิต
2.1.3 วิชาปฏิบัติการสอนในสถานศึกษา	12	หน่วยกิต
2.2 กลุ่มวิชาเอก	จำนวนไม่น้อยกว่า 60	หน่วยกิต
2.2.1 วิชาเอก	54	หน่วยกิต
2.2.2 การสอนวิชาเอก	6	หน่วยกิต
3. หมวดวิชาเลือกเสรี	จำนวนไม่น้อยกว่า 6	หน่วยกิต

## การจัดการเรียนการสอน

1. หมวดวิชาศึกษาทั่วไป	จำนวนไม่น้อยกว่า	30	หน่วยกิต
2. หมวดวิชาเฉพาะด้าน	จำนวนไม่น้อยกว่า	103	หน่วยกิต
2.1 กลุ่มวิชาชีพครู	จำนวนไม่น้อยกว่า	43	หน่วยกิต
2.1.1 กลุ่มวิชาชีพครูบังคับ		28	หน่วยกิต

รหัสวิชา	ชื่อวิชา	น(ท-ป-ศ)
ETP104	จิตวิทยาการเรียนรู้สำหรับครู	3(2-2-5)
ETP105	คุณธรรม จริยธรรม จรรยาบรรณ และจิตวิญญาณความเป็นครู	3(2-2-5)
ETP106	ภาษาเพื่อการสื่อสารสำหรับครู	3(2-2-5)
ETP107	การออกแบบและการพัฒนาหลักสูตร	3(2-2-5)
ETP205	วิธีวิทยาการจัดการเรียนรู้	3(2-2-5)
ETP206	นวัตกรรมและเทคโนโลยีสารสนเทศเพื่อการสื่อสารการศึกษาและการเรียนรู้	3(2-2-5)
ETP302	การวัดและประเมินผลการเรียนรู้	3(2-2-5)
ETP305	การวิจัยและพัฒนานวัตกรรมการเรียนรู้	3(2-2-5)
ETP306	การบริหารการศึกษาและการประกันคุณภาพการศึกษา	3(2-2-5)
ETP403	คุรุณิพนธ์	1(0-2-1)
2.1.2 กลุ่มวิชาชีพครูเลือก		เลือกเรียนไม่น้อยกว่า 3 หน่วยกิต
รหัสวิชา	ชื่อวิชา	น(ท-ป-ศ)
ETP221	การพัฒนาทักษะกระบวนการคิด	3(3-0-6)
ETP223	จิตวิทยาการแนะแนว	3(2-2-5)
ETP224	การใช้แหล่งเรียนรู้ในชุมชนและดิจิทัลเพื่อการศึกษา	3(2-2-5)
ETP321	การศึกษาแบบเรียนรวม	3(3-0-6)
ETP322	การศึกษาในอาเซียน	3(3-0-6)
ETP323	การวิจัยทางการศึกษา	3(2-2-5)
ETP324	จิตวิทยาเด็กพิเศษ	3(3-0-6)
ETP325	การวางแผนและการบริหารโครงการพัฒนาการศึกษา	3(3-0-6)
ETP421	การสัมมนาทางการศึกษา	3(2-2-5)
ETP422	ทักษะและเทคโนโลยีการจัดการเรียนรู้	3(2-2-5)
ETP424	รูปแบบและกระบวนการจัดการเรียนรู้	3(2-2-5)
ETP425	การผลิตสื่อมัลติมีเดียเพื่อการศึกษา	3(2-2-5)
2.1.3 วิชาปฏิบัติการสอนในสถานศึกษา		12 หน่วยกิต
รหัสวิชา	ชื่อวิชา	น(ท-ป-ศ)
ETP413	ปฏิบัติการสอนในสถานศึกษา 1	2(90)
ETP414	ปฏิบัติการสอนในสถานศึกษา 2	2(90)
ETP415	ปฏิบัติการสอนในสถานศึกษา 3	2(90)
ETP416	ปฏิบัติการสอนในสถานศึกษา 4	6(290)

2.2 กลุ่มวิชาเอก		จำนวนไม่น้อยกว่า	60	หน่วยกิต
2.2.1 วิชาเอก		บังคับเรียนไม่น้อยกว่า	54	หน่วยกิต
รหัสวิชา	ชื่อวิชา			น(ท-ป-ศ)
ETH101	การฟัง การดูและการพูดสำหรับครูภาษาไทย			3(2-2-5)
ETH102	แนวทางการศึกษาวรรณคดีไทย			3(2-2-5)
ETH103	การอ่านคิดพัฒนาชีวิต			3(2-2-5)
ETH104	การเขียนเพื่อการสื่อสารทางวิชาการและวิชาชีพ			3(2-2-5)
ETH105	หลักภาษาไทย			3(2-2-5)
ETH201	ความคิดสร้างสรรค์กับการสร้างสรรค์งานเขียน			3(2-2-5)
ETH202	วรรณกรรมกับการวิจารณ์อย่างสร้างสรรค์			3(2-2-5)
ETH203	พัฒนาการของวรรณคดีไทย			3(2-2-5)
ETH204	ศิลปะการอ่านออกเสียง			3(2-2-5)
ETH205	ภาษาศาสตร์สำหรับครูภาษาไทย			3(2-2-5)
ETH206	คติชนวิทยา			3(2-2-5)
ETH301	วรรณกรรมคัดสรรในหนังสือเรียน			3(2-2-5)
ETH302	พัฒนาการของภาษาไทย			3(2-2-5)
ETH303	ภาษาต่างประเทศในภาษาไทย			3(2-2-5)
ETH304	การออกแบบและผลิตสื่อการศึกษาในกลุ่มสาระการเรียนรู้ภาษาไทย			3(2-2-5)
ETH305	การวัดและประเมินผลการเรียนการสอนภาษาไทยในศตวรรษที่ 21			3(2-2-5)
ETH401	โครงการและสัมมนา			3(2-2-5)
ETH402	วิจัยในชั้นเรียน			3(2-2-5)

2.2.2 การสอนวิชาเอก		เลือกเรียนไม่น้อยกว่า	6	หน่วยกิต
รหัสวิชา	ชื่อวิชา			น(ท-ป-ศ)
ETT301	การออกแบบการจัดการเรียนรู้วิชาภาษาไทย			3(2-2-5)
ETT302	การจัดการเรียนรู้ภาษาไทย			3(2-2-5)

### 3. หมวดวิชาเลือกเสรี

จำนวนไม่น้อยกว่า 6 หน่วยกิต

ให้เลือกรายวิชาใด ๆ ในหลักสูตรมหาวิทยาลัยราชภัฏวไลยอลงกรณ์ ในพระบรมราชูปถัมภ์จังหวัดปทุมธานี โดยไม่ซ้ำกับรายวิชาที่เคยเรียนมาแล้ว และต้องไม่เป็นรายวิชาที่กำหนดให้เรียนโดยไม่นับหน่วยกิตรวมในเกณฑ์การสำเร็จหลักสูตรของสาขาวิชานี้

## หลักสูตรครุศาสตรบัณฑิต

สาขาวิชาคณิตศาสตร์ (หลักสูตรภาษาอังกฤษ)

ปริญญาตรี 4 ปี

(หลักสูตรปรับปรุง พ.ศ. 2562)

Bachelor of Education Program in Mathematics (English Program)

### จุดประสงค์เฉพาะ

เพื่อให้ผู้เข้ารับการศึกษามีคุณลักษณะ ดังนี้

1. มีความรู้ความสามารถในเนื้อหาวิชาคณิตศาสตร์ คณิตศาสตร์ศึกษา และวิชาชีพครู เพื่อนำไปประยุกต์ใช้ในการประกอบอาชีพ
2. มีความรู้ความสามารถในศาสตร์การสอน และบูรณาการองค์ความรู้ เพื่อออกแบบการจัดการเรียนรู้คณิตศาสตร์ มีทักษะและกระบวนการ ตลอดจนเลือกใช้เทคนิควิธีการสอนที่เหมาะสม
3. มีความสามารถในการคิดวิเคราะห์ คิดอย่างมีวิจารณญาณ คิดสร้างสรรค์ ตลอดจนมีทักษะในศตวรรษที่ 21
4. มีความสามารถในการใช้เทคโนโลยี สารสนเทศ ในการปฏิบัติงานได้อย่างเหมาะสมและมีประสิทธิภาพ
5. มีความสามารถและทักษะการใช้ภาษาเพื่อการสื่อสาร ถ่ายทอดความรู้กับผู้เรียน บุคคลและกลุ่มต่าง ๆ ด้วยวิธีการที่หลากหลาย
6. มีความสามารถในการบูรณาการองค์ความรู้ เพื่อออกแบบและจัดกิจกรรมทางคณิตศาสตร์นอกชั้นเรียน
7. มีทักษะในการค้นคว้า แสวงหาความรู้ และมีความสามารถในการออกแบบและทำการวิจัยในชั้นเรียน เพื่อพัฒนาผู้เรียน พัฒนางานในหน้าที่และเส้นทางวิชาชีพ
8. มีคุณธรรม จริยธรรม และจรรยาบรรณวิชาชีพ มีความเสียสละ และมีจิตสาธารณะ

### คุณสมบัติผู้เข้าศึกษา

1. ผู้เข้าศึกษาต้องสำเร็จการศึกษาไม่ต่ำกว่ามัธยมศึกษาตอนปลายหรือเทียบเท่า สอบผ่านข้อสอบวัดคุณลักษณะความเป็นครู และผ่านเกณฑ์ของสำนักงานคณะกรรมการการอุดมศึกษาและ/หรือ เป็นไปตามระเบียบข้อบังคับการคัดเลือกซึ่งสถาบันอุดมศึกษาเป็นผู้กำหนด
2. มีคุณสมบัติครบถ้วนตามข้อบังคับมหาวิทยาลัยราชภัฏวไลยอลงกรณ์ ในพระบรมราชูปถัมภ์ จังหวัดปทุมธานี ว่าด้วยการจัดการศึกษาระดับปริญญาและระดับปริญญาตรี พ.ศ. 2557 และแก้ไขเพิ่มเติม (ฉบับที่ 2) พ.ศ. 2561 (ภาคผนวก ก)
3. ต้องผ่านเกณฑ์การทดสอบการทดสอบการวัดแววความเป็นครูตามที่คณะกำหนด
4. ผู้เข้าศึกษาต้องผ่านการคัดเลือกตามประกาศหลักเกณฑ์และกระบวนการคัดเลือกบุคคลเข้าศึกษาในมหาวิทยาลัยราชภัฏวไลยอลงกรณ์ ในพระบรมราชูปถัมภ์ จังหวัดปทุมธานี หรือสำนักงานคณะกรรมการการอุดมศึกษา

### โครงสร้างสาขาวิชา

หน่วยกิตรวมตลอดหลักสูตรไม่น้อยกว่า 140 หน่วยกิต โดยมีสัดส่วนหน่วยกิตแต่ละหมวดวิชาและแต่ละกลุ่มวิชา ดังนี้

จำนวนหน่วยกิต	รวมหน่วยกิตตลอดหลักสูตรไม่น้อยกว่า	140	หน่วยกิต
โครงสร้างหลักสูตร	แบ่งเป็นหมวดวิชา ดังนี้		
1. หมวดวิชาศึกษาทั่วไป	จำนวนไม่น้อยกว่า	30	หน่วยกิต
2. หมวดวิชาเฉพาะด้าน	จำนวนไม่น้อยกว่า	104	หน่วยกิต
2.1 กลุ่มวิชาชีพครู	จำนวนไม่น้อยกว่า	43	หน่วยกิต
2.1.1 วิชาชีพครู	จำนวนไม่น้อยกว่า	31	หน่วยกิต
2.1.1.1 วิชาชีพครูบังคับ	จำนวนไม่น้อยกว่า	28	หน่วยกิต
2.1.1.2 วิชาชีพครูเลือก	จำนวนไม่น้อยกว่า	3	หน่วยกิต
2.1.2 วิชาปฏิบัติการสอนในสถานศึกษา	จำนวนไม่น้อยกว่า	12	หน่วยกิต

2.2 กลุ่มวิชาเอก	จำนวนไม่น้อยกว่า	61	หน่วยกิต
2.2.1 วิชาเอกบังคับ	จำนวนไม่น้อยกว่า	40	หน่วยกิต
2.2.1.1 วิชาการสอนคณิตศาสตร์	จำนวนไม่น้อยกว่า	16	หน่วยกิต
2.2.1.1 วิชาการจัดการเรียนการสอน ร่วมทางด้านคณิตศาสตร์	จำนวนไม่น้อยกว่า	24	หน่วยกิต
2.2.2 วิชาเอกเลือก	จำนวนไม่น้อยกว่า	21	หน่วยกิต
3. หมวดวิชาเลือกเสรี	จำนวนไม่น้อยกว่า	6	หน่วยกิต

การจัดการเรียนการสอน

1. หมวดวิชาศึกษาทั่วไป	จำนวนไม่น้อยกว่า	30	หน่วยกิต
2. หมวดวิชาเฉพาะด้าน	จำนวนไม่น้อยกว่า	104	หน่วยกิต
2.1 กลุ่มวิชาชีพครู	จำนวนไม่น้อยกว่า	43	หน่วยกิต
2.1.1 วิชาชีพครูบังคับ		28	หน่วยกิต

รหัสวิชา	ชื่อวิชา	น(ท-ป-ศ)
ETP104	จิตวิทยาการเรียนรู้สำหรับครู	3(2-2-5)
ETP105	คุณธรรม จริยธรรม จรรยาบรรณ และจิตวิญญาณความเป็นครู	3(2-2-5)
ETP106	ภาษาเพื่อการสื่อสารสำหรับครู	3(2-2-5)
ETP107	การออกแบบและการพัฒนาหลักสูตร	3(2-2-5)
ETP205	วิธีวิทยาการจัดการเรียนรู้	3(2-2-5)
ETP206	นวัตกรรมและเทคโนโลยีสารสนเทศเพื่อการสื่อสารการศึกษาและการเรียนรู้	3(2-2-5)
ETP302	การวัดและประเมินผลการเรียนรู้	3(2-2-5)
ETP305	การวิจัยและพัฒนานวัตกรรมการเรียนรู้	3(2-2-5)
ETP306	การบริหารการศึกษาและการประกันคุณภาพการศึกษา	3(2-2-5)
ETP403	คุรุณิพนธ์	1(0-2-1)
	<b>2.1.2 วิชาชีพครูเลือก</b>	<b>เลือกเรียนไม่น้อยกว่า 3 หน่วยกิต</b>
รหัสวิชา	ชื่อวิชา	น(ท-ป-ศ)
ETP221	การพัฒนาทักษะกระบวนการคิด	3(3-0-6)
ETP223	จิตวิทยาการแนะแนว	3(2-2-5)
ETP224	การใช้แหล่งเรียนรู้ในชุมชนและดิจิทัลเพื่อการศึกษา	3(2-2-5)
ETP321	การศึกษาแบบเรียนรวม	3(3-0-6)
ETP322	การศึกษาในอาเซียน	3(3-0-6)
ETP323	การวิจัยทางการศึกษา	3(2-2-5)
ETP324	จิตวิทยาเด็กพิเศษ	3(3-0-6)
ETP325	การวางแผนและการบริหารโครงการพัฒนาการศึกษา	3(3-0-6)
ETP421	การสัมมนาทางการศึกษา	3(2-2-5)
ETP422	ทักษะและเทคโนโลยีการจัดการเรียนรู้	3(2-2-5)
ETP424	รูปแบบและกระบวนการจัดการเรียนรู้	3(2-2-5)

2.1.3 วิชาปฏิบัติการสอนในสถานศึกษา		จำนวนไม่น้อยกว่า	12	หน่วยกิต
รหัสวิชา	ชื่อวิชา			น(ท-ป-ศ)
ETP413	ปฏิบัติการสอนในสถานศึกษา 1			2(90)
ETP414	ปฏิบัติการสอนในสถานศึกษา 2			2(90)
ETP415	ปฏิบัติการสอนในสถานศึกษา 3			2(90)
ETP416	ปฏิบัติการสอนในสถานศึกษา 4			6(290)
2.2 กลุ่มวิชาเอก		ไม่น้อยกว่า	61	หน่วยกิต
2.2.1 วิชาเอกบังคับ			40	หน่วยกิต
2.2.1.1 วิชาการสอนคณิตศาสตร์			16	หน่วยกิต
รหัสวิชา	ชื่อวิชา			น(ท-ป-ศ)
EME211	การจัดการเรียนรู้คณิตศาสตร์ระดับประถมศึกษา			3(2-2-5)
EME212	ภาษาอังกฤษสำหรับการจัดการเรียนรู้คณิตศาสตร์			3(2-2-5)
EME308	การจัดการเรียนรู้คณิตศาสตร์ระดับมัธยมศึกษาตอนต้น			3(2-2-5)
EME311	การจัดการเรียนรู้คณิตศาสตร์ระดับมัธยมศึกษาตอนปลาย			3(2-2-5)
EME314	วิทยาการคำนวณสำหรับครูคณิตศาสตร์			3(2-2-5)
EME403	สัมมนาทางคณิตศาสตร์ศึกษา			1(0-2-1)
2.2.1.2 วิชาการจัดการเรียนการสอนร่วมทางด้านคณิตศาสตร์		จำนวน	24	หน่วยกิต
รหัสวิชา	ชื่อวิชา			น(ท-ป-ศ)
SEM101	แคลคูลัสสำหรับครู 1			3(2-2-5)
SEM102	หลักการทางคณิตศาสตร์สำหรับครู			3(2-2-5)
SEM103	ระบบจำนวนสำหรับครู			3(2-2-5)
SEM201	แคลคูลัสสำหรับครู 2			3(2-2-5)
SEM202	เรขาคณิตเบื้องต้นสำหรับครู			3(2-2-5)
SEM203	ทฤษฎีจำนวนสำหรับครู			3(2-2-5)
SEM204	ความน่าจะเป็นและสถิติสำหรับครู			3(2-2-5)
SEM205	พีชคณิตเชิงเส้นสำหรับครู			3(2-2-5)
2.2.1 วิชาเอกเลือก		จำนวนไม่น้อยกว่า	21	หน่วยกิต
รหัสวิชา	ชื่อวิชา			น(ท-ป-ศ)
EME103	ทักษะและกระบวนการทางคณิตศาสตร์ระดับโรงเรียน			3(2-2-5)
EME106	จำนวนและพีชคณิตระดับโรงเรียน			3(2-2-5)
EME109	การวัดและเรขาคณิตระดับโรงเรียน			3(2-2-5)
EME210	การจัดกิจกรรมทางคณิตศาสตร์			3(2-2-5)
EME310	เทคโนโลยีดิจิทัลเพื่อการจัดการเรียนรู้คณิตศาสตร์			3(2-2-5)
EME313	การแก้ปัญหาทางคณิตศาสตร์			3(2-2-5)
EME405	การวิจัยทางคณิตศาสตร์ศึกษา			3(2-2-5)
EME406	การวัดและประเมินผลการเรียนรู้คณิตศาสตร์			3(2-2-5)
EME407	ประวัติและพัฒนาการทางคณิตศาสตร์			3(2-2-5)
SEM301	วิชุดคณิตสำหรับครู (คณิตศาสตร์เต็มหน่วยสำหรับครู)			3(2-2-5)
SEM302	พีชคณิตนามธรรมสำหรับครู			3(2-2-5)

รหัสวิชา	ชื่อวิชา	น(ท-ป-ศ)
SEM401	การวิเคราะห์เชิงคณิตศาสตร์สำหรับครู	3(2-2-5)
<b>3. หมวดวิชาเลือกเสรี</b>		<b>จำนวนไม่น้อยกว่า 6 หน่วยกิต</b>
ให้เลือกเรียนรายวิชาใด ๆ ในหลักสูตรมหาวิทยาลัยราชภัฏวไลยอลงกรณ์ ในพระบรมราชูปถัมภ์จังหวัดปทุมธานี โดยไม่ซ้ำกับรายวิชาที่เคยเรียนมาแล้ว และต้องไม่เป็นรายวิชาที่กำหนดให้เรียนโดยไม่นับหน่วยกิตรวมในเกณฑ์การสำเร็จหลักสูตรของสาขาวิชานี้		

**หลักสูตรครุศาสตรบัณฑิต**

**สาขาวิชาภาษาอังกฤษ (หลักสูตรภาษาอังกฤษ)**

**ปริญญาตรี 4 ปี**

**(หลักสูตรใหม่ พ.ศ. 2562)**

**Bachelor of Education Program in English (English Program)**

**จุดประสงค์เฉพาะ**

เพื่อผลิตบัณฑิตให้มีความเป็นครูและนักวิชาการที่พร้อมด้วยคุณธรรม อีกทั้งมีความรู้ความสามารถและมีทักษะด้านการสอนในระดับนานาชาติและการจัดการเรียนรู้ตามคุณลักษณะดังต่อไปนี้

1. เพื่อผลิตบัณฑิตที่มีคุณธรรมจริยธรรมแห่งวิชาชีพครู และเป็นไปตามมาตรฐานวิชาชีพครูเป็นไทยและสากล
2. เพื่อผลิตบัณฑิตที่มีความรู้ มีความเป็นครูที่มีความเชี่ยวชาญในการจัดการเรียนการสอน จัดการเรียนรู้ และพัฒนาหลักสูตรการสอนภาษาอังกฤษทั้งในระดับชาติและระดับสากล
3. เพื่อผลิตครูที่มีความสามารถในการสอนภาษาอังกฤษในบริบทและความต้องการที่หลากหลายทั้งการสอนสำหรับหลักสูตรศึกษาในระบบและการสอนเฉพาะด้าน
4. เพื่อผลิตบัณฑิตที่มีความเป็นผู้นำทางวิชาการ มีศักยภาพในการพัฒนางานในหน้าที่ สามารถเรียนรู้ด้วยตนเองได้ต่อเนื่องตลอดชีวิต เพื่อพัฒนาองค์ความรู้ทางการสอนภาษาอังกฤษให้ทันสมัยทันต่อการเปลี่ยนแปลง พัฒนา ปรับปรุง และสร้างสรรค์นวัตกรรมทางการศึกษา มีความเท่าทันต่อเทคโนโลยีและสื่อสมัยใหม่เพื่อใช้ในการปฏิบัติงานวิชาชีพครูได้อย่างมีประสิทธิภาพ
5. เพื่อผลิตบัณฑิตที่มีความสามารถในการคิด ประยุกต์ใช้ วิเคราะห์ สังเคราะห์ ประเมินค่า และบูรณาการองค์ความรู้ทางด้านภาษาอังกฤษเข้ากับศาสตร์สาขาอื่นได้อย่างมีประสิทธิภาพ

**คุณสมบัติผู้เข้าศึกษา**

1. สำเร็จการศึกษาไม่ต่ำกว่าชั้นมัธยมศึกษาตอนปลายหรือเทียบเท่าตามที่กระทรวงศึกษาธิการรับรอง
2. เป็นผู้มีความประพฤติดี
3. ไม่เป็นโรคที่เป็นอุปสรรคต่อการศึกษา
4. มีผลสอบภาษาอังกฤษ TOEIC 300 / CU-TEP 30 / TU-GET 250 / TOEFL iBT27 / TOEFL ITP 167/ IELTS 2.5 หรือการสอบอื่นๆ ที่เทียบเท่าตามเกณฑ์ที่คณะกรรมการกำหนด
5. มีผลการเรียนเฉลี่ยสะสมตลอดหลักสูตรไม่น้อยกว่า 2.50 (GPAX)
6. ผู้เข้าศึกษาต้องผ่านการคัดเลือกตามประกาศหลักเกณฑ์และกระบวนการคัดเลือกบุคคลเข้าศึกษาในมหาวิทยาลัยราชภัฏวไลยอลงกรณ์ ในพระบรมราชูปถัมภ์ จังหวัดปทุมธานี หรือสำนักงานคณะกรรมการการอุดมศึกษา

**โครงสร้างสาขาวิชา**

หน่วยกิตรวมตลอดหลักสูตรไม่น้อยกว่า 142 หน่วยกิต โดยมีสัดส่วนหน่วยกิตแต่ละหมวดวิชาและแต่ละกลุ่มวิชา ดังนี้

จำนวนหน่วยกิต รวมหน่วยกิตตลอดหลักสูตรไม่น้อยกว่า	142	หน่วยกิต
โครงสร้างหลักสูตร แบ่งเป็นหมวดวิชา ดังนี้		
1. หมวดวิชาศึกษาทั่วไป	จำนวนไม่น้อยกว่า 30	หน่วยกิต
2. หมวดวิชาเฉพาะด้าน	จำนวนไม่น้อยกว่า 106	หน่วยกิต
2.1 กลุ่มวิชาชีพครู	จำนวนไม่น้อยกว่า 43	หน่วยกิต
2.1.1 วิชาชีพครู	31	หน่วยกิต
2.1.1.1 วิชาชีพครูบังคับ	28	หน่วยกิต



2.1.1.2 วิชาชีพรูเลือก	3	หน่วยกิต
2.1.2 วิชาปฏิบัติการสอนในสถานศึกษา	12	หน่วยกิต
2.2 กลุ่มวิชาเอก	จำนวนไม่น้อยกว่า	63 หน่วยกิต
2.2.1 วิชาเอกบังคับ	42	หน่วยกิต
2.2.2 วิชาเอกเลือก	21	หน่วยกิต
3. หมวดวิชาเลือกเสรี	จำนวนไม่น้อยกว่า	6 หน่วยกิต

## การจัดการเรียนการสอน

1. หมวดวิชาศึกษาทั่วไป	จำนวนไม่น้อยกว่า	30	หน่วยกิต
2. หมวดวิชาเฉพาะด้าน	จำนวนไม่น้อยกว่า	106	หน่วยกิต
2.1.1 วิชาชีพรู	จำนวนไม่น้อยกว่า	31	หน่วยกิต
2.1.1.1 วิชาชีพรูบังคับ	28	หน่วยกิต	

รหัสวิชา	ชื่อวิชา	น(ท-ป-ศ)
ETP104	จิตวิทยาการเรียนรู้สำหรับครู	3(2-2-5)
ETP105	คุณธรรม จริยธรรม จรรยาบรรณ และจิตวิญญาณความเป็นครู	3(2-2-5)
ETP106	ภาษาเพื่อการสื่อสารสำหรับครู	3(2-2-5)
ETP107	การออกแบบและการพัฒนาหลักสูตร	3(2-2-5)
ETP205	วิธีวิทยาการจัดการเรียนรู้	3(2-2-5)
ETP206	นวัตกรรมและเทคโนโลยีสารสนเทศเพื่อการสื่อสารการศึกษาและการเรียนรู้	3(2-2-5)
ETP302	การวัดและประเมินผลการเรียนรู้	3(2-2-5)
ETP305	การวิจัยและพัฒนานวัตกรรมการเรียนรู้	3(2-2-5)
ETP306	การบริหารการศึกษาและการประกันคุณภาพการศึกษา	3(2-2-5)
ETP403	คุรุนิพนธ์	1(0-2-1)

## 2.1.1.2 วิชาชีพรูเลือก เลือกเรียนไม่น้อยกว่า 3 หน่วยกิต

รหัสวิชา	ชื่อวิชา	น(ท-ป-ศ)
ETP221	การพัฒนาทักษะกระบวนการคิด	3(3-0-6)
ETP223	จิตวิทยาการแนะแนว	3(2-2-5)
ETP224	การใช้แหล่งเรียนรู้ในชุมชนและดิจิทัลเพื่อการศึกษา	3(2-2-5)
ETP321	การศึกษาแบบเรียนรวม	3(3-0-6)
ETP322	การศึกษาในอาเซียน	3(3-0-6)
ETP323	การวิจัยทางการศึกษา	3(2-2-5)
ETP324	จิตวิทยาเด็กพิเศษ	3(3-0-6)
ETP325	การวางแผนและการบริหารโครงการพัฒนาการศึกษา	3(3-0-6)
ETP421	การสัมมนาทางการศึกษา	3(2-2-5)
ETP422	ทักษะและเทคนิคการจัดการเรียนรู้	3(2-2-5)
ETP424	รูปแบบและกระบวนการจัดการเรียนรู้	3(2-2-5)
ETP425	การผลิตสื่อมัลติมีเดียเพื่อการศึกษา	3(2-2-5)

## 2.1.2 วิชาปฏิบัติการสอนในสถานศึกษา 12 หน่วยกิต

รหัสวิชา	ชื่อวิชา	น(ท-ป-ศ)
ETP413	ปฏิบัติการสอนในสถานศึกษา 1	2(90)

รหัสวิชา	ชื่อวิชา	น(ท-ป-ศ)
ETP414	ปฏิบัติการสอนในสถานศึกษา 2	2(90)
ETP415	ปฏิบัติการสอนในสถานศึกษา 3	2(90)
ETP416	ปฏิบัติการสอนในสถานศึกษา 4	6(290)

**2.2 กลุ่มวิชาเอก**

จำนวนไม่น้อยกว่า

**63**

หน่วยกิต

**2.2.1 วิชาเอกบังคับ**

จำนวน

**42**

หน่วยกิต

รหัสวิชา	ชื่อวิชา	น(ท-ป-ศ)
EED101	การฟังและการพูดสำหรับครูภาษาอังกฤษ	3(2-2-5)
EED102	หลักภาษาสำหรับครูภาษาอังกฤษ	3(2-2-5)
EED103	ภาษาศาสตร์และเทคโนโลยีดิจิทัลเพื่อการสอนภาษาอังกฤษ	3(2-2-5)
EED105	การอ่านเพื่อการคิดวิเคราะห์สำหรับครูภาษาอังกฤษ	3(2-2-5)
EED201	สัทศาสตร์และสัทวิทยาสำหรับครูภาษาอังกฤษ	3(2-2-5)
EED202	วรรณกรรมเพื่อการสอนภาษาอังกฤษ	3(2-2-5)
EED203	ไวยากรณ์ขั้นสูงสำหรับครูภาษาอังกฤษ	3(2-2-5)
EED204	การแปลสำหรับครูภาษาอังกฤษ	3(2-2-5)
EED205	การพัฒนาสื่อและนวัตกรรมการเรียนรู้ภาษาอังกฤษ	3(2-2-5)
EED206	การเขียนเชิงวิชาการสำหรับครูภาษาอังกฤษ	3(2-2-5)
EED301	หลักสูตรและการจัดการเรียนรู้ภาษาอังกฤษ	3(2-2-5)
EED302	การวัดและประเมินผลการเรียนรู้ภาษาอังกฤษ	3(2-2-5)
EED304	การวิจัยทางการเรียนการสอนภาษาอังกฤษ	3(2-2-5)
EED306	สัมมนาการสอนภาษาอังกฤษ	3(2-2-5)

**2.2.2 วิชาเอกเลือก**

เลือกเรียนไม่น้อยกว่า

**21**

หน่วยกิต

รหัสวิชา	ชื่อวิชา	น(ท-ป-ศ)
EED104	การจัดการชั้นเรียนภาษาอังกฤษ	3(2-2-5)
EED303	การจัดการเรียนรู้ภาษาอังกฤษสำหรับผู้เรียนในศตวรรษที่ 21	3(2-2-5)
EED305	การจัดการเรียนรู้เพื่อพัฒนาทักษะการคิดด้วยวรรณกรรมสำหรับเด็ก	3(2-2-5)
EED311	กิจกรรมการสอนภาษาอังกฤษเชิงสร้างสรรค์	3(2-2-5)
EED312	การเรียนรู้เชิงรุกในการศึกษาภาษาอังกฤษ	3(2-2-5)
EED313	ภาษาอังกฤษเพื่อจุดมุ่งหมายทางธุรกิจ	3(2-2-5)
EED314	การสอนภาษาอังกฤษเพื่อวัตถุประสงค์เฉพาะ	3(2-2-5)
EED315	นานาชาติภาษาอังกฤษเพื่อการสื่อสารระหว่างประเทศ	3(2-2-5)
EED401	การบูรณาการการอ่านเชิงวิชาการกับการพัฒนาองค์รววิชาชีพของครูภาษาอังกฤษ	3(2-2-5)
EED402	วัฒนธรรมโลกสำหรับครูภาษาอังกฤษ	3(2-2-5)
EED403	ภาษาอังกฤษเพื่อการทดสอบมาตรฐาน	3(2-2-5)
EED404	ศิลปะและการแสดงในบริบทการศึกษาภาษาอังกฤษ	3(2-2-5)

**3. หมวดวิชาเลือกเสรี**

จำนวนไม่น้อยกว่า

**6**

หน่วยกิต

เลือกเรียนรายวิชาใดๆ ในหลักสูตรของมหาวิทยาลัยราชภัฏวไลยอลงกรณ์ ในพระบรมราชูปถัมภ์ จังหวัดปทุมธานี โดยไม่ซ้ำกับรายวิชาที่เคยเรียนมาแล้วและต้องไม่เป็นรายวิชาที่กำหนดให้เรียนโดยไม่นับหน่วยกิตรวมในเกณฑ์การสำเร็จหลักสูตรของสาขาวิชานี้

**หลักสูตรครุศาสตรบัณฑิต****สาขาวิชาการประถมศึกษา****ปริญญาตรี 4 ปี****(หลักสูตรใหม่ พ.ศ. 2562)****Bachelor of Education Program in Elementary Education****จุดประสงค์เฉพาะ**

เพื่อให้ผู้เข้ารับการศึกษามีคุณลักษณะ ดังนี้

1. เป็นผู้ที่มีความรู้ความสามารถในด้านการสอน สามารถประยุกต์ใช้องค์ความรู้ในการปฏิบัติงานได้อย่างสอดคล้องกับสภาพสังคม วัฒนธรรม และเศรษฐกิจของประเทศ
2. เป็นผู้มีความรู้ความสามารถในการจัดการเรียนการสอนและการพัฒนาหลักสูตรทางการเรียนการสอนที่จะส่งผลให้ครู มีความรู้ความสามารถ สมรรถนะ และคุณลักษณะอันพึงประสงค์ของการศึกษาของชาติ
3. เป็นผู้ที่มีคุณธรรม จริยธรรมและจรรยาบรรณวิชาชีพครู มีความรับผิดชอบสูงต่อวิชาการและวิชาชีพ มีความอดทน ใจกว้าง และมีความเชี่ยวชาญในการจัดการเรียนรู้พร้อมที่จะประกอบวิชาชีพครู อย่างมีคุณภาพ และเป็นไปตามสมรรถนะและมาตรฐานวิชาชีพครู
4. มีความรอบรู้ด้านการจัดการเรียนการสอน สามารถประยุกต์ความเข้าใจอันถ่องแท้ในทฤษฎีและระเบียบวิธีการศึกษาวิจัย เพื่อสร้างความรู้ใหม่สำหรับการประกอบวิชาชีพหรือการศึกษาในระดับสูงขึ้นไปในอนาคต

**คุณสมบัติผู้เข้าศึกษา**

1. เป็นผู้สำเร็จการศึกษาไม่ต่ำกว่ามัธยมศึกษาตอนปลายหรือเทียบเท่า
2. ผ่านการคัดเลือกตามเกณฑ์การประเมินตามข้อกำหนดของคณะกรรมการคัดเลือกนักศึกษาและ/หรือเป็นไปตามข้อบังคับมหาวิทยาลัยราชภัฏวไลยอลงกรณ์ ในพระบรมราชูปถัมภ์ จังหวัดปทุมธานี ว่าด้วยการจัดการศึกษาระดับอนุปริญญา และปริญญาตรี พ.ศ. 2557 และแก้ไขเพิ่มเติม(ฉบับที่ 2) พ.ศ. 2561 (ภาคผนวก ก)

**โครงสร้างสาขาวิชา**

หน่วยกิตรวมตลอดหลักสูตรไม่น้อยกว่า 142 หน่วยกิต โดยมีสัดส่วนหน่วยกิตแต่ละหมวดวิชาและแต่ละกลุ่มวิชา ดังนี้

จำนวนหน่วยกิต	รวมหน่วยกิตตลอดหลักสูตรไม่น้อยกว่า	142	หน่วยกิต
<b>โครงสร้างหลักสูตร แบ่งเป็นหมวดวิชา ดังนี้</b>			
<b>1. หมวดวิชาศึกษาทั่วไป</b>	จำนวนไม่น้อยกว่า	30	หน่วยกิต
<b>2. หมวดวิชาเฉพาะด้าน</b>	จำนวนไม่น้อยกว่า	106	หน่วยกิต
2.1 กลุ่มวิชาชีพครู	จำนวนไม่น้อยกว่า	43	หน่วยกิต
2.1.1 วิชาชีพครู		31	หน่วยกิต
2.1.1.1 วิชาชีพครูบังคับ		28	หน่วยกิต
2.1.1.2 วิชาชีพครูเลือก		3	หน่วยกิต
2.1.2 วิชาปฏิบัติการสอนในสถานศึกษา		12	หน่วยกิต
2.2 กลุ่มวิชาเอก	จำนวนไม่น้อยกว่า	63	หน่วยกิต
2.2.1 วิชาเอก		63	หน่วยกิต
2.2.1.1 วิชาเอกบังคับ		43	หน่วยกิต
2.2.1.2 วิชาเอกเลือก		20	หน่วยกิต
ไม่น้อยกว่า		20	หน่วยกิต
<b>3. หมวดวิชาเลือกเสรี</b>	จำนวนไม่น้อยกว่า	6	หน่วยกิต

## การจัดการเรียนการสอน

1. หมวดวิชาศึกษาทั่วไป	จำนวนไม่น้อยกว่า	30	หน่วยกิต
2. หมวดวิชาเฉพาะด้าน	จำนวนไม่น้อยกว่า	106	หน่วยกิต
2.1 กลุ่มวิชาชีพครู	จำนวน	43	หน่วยกิต
2.1.1 วิชาชีพครูบังคับ	จำนวน	28	หน่วยกิต

รหัสวิชา	ชื่อวิชา	น(ท-ป-ศ)
ETP104	จิตวิทยาการเรียนรู้สำหรับครู	3(2-2-5)
ETP105	คุณธรรม จริยธรรม จรรยาบรรณ และจิตวิญญาณความเป็นครู	3(2-2-5)
ETP106	ภาษาเพื่อการสื่อสารสำหรับครู	3(2-2-5)
ETP107	การออกแบบและการพัฒนาหลักสูตร	3(2-2-5)
ETP205	วิธีวิทยาการจัดการเรียนรู้	3(2-2-5)
ETP206	นวัตกรรมและเทคโนโลยีสารสนเทศเพื่อการสื่อสารการศึกษาและการเรียนรู้	3(2-2-5)
ETP302	การวัดและประเมินผลการเรียนรู้	3(2-2-5)
ETP305	การวิจัยและพัฒนาวัตกรรมการเรียนรู้	3(2-2-5)
ETP306	การบริหารการศึกษาและการประกันคุณภาพการศึกษา	3(2-2-5)
ETP403	คุรุณิพนธ์	1(0-2-1)

2.1.2 วิชาชีพครูเลือก	จำนวนไม่น้อยกว่า	3	หน่วยกิต
เลือกเรียน 1 รายวิชา จากรายวิชาต่อไปนี้			

รหัสวิชา	ชื่อวิชา	น(ท-ป-ศ)
ETP221	การพัฒนาทักษะกระบวนการคิด	3(3-0-6)
ETP223	จิตวิทยาการแนะแนว	3(2-2-5)
ETP224	การใช้แหล่งเรียนรู้ในชุมชนและดิจิทัลเพื่อการศึกษา	3(2-2-5)
ETP321	การศึกษาแบบเรียนรวม	3(3-0-6)
ETP322	การศึกษาในอาเซียน	3(3-0-6)
ETP323	การวิจัยทางการศึกษา	3(2-2-5)
ETP324	จิตวิทยาเด็กพิเศษ	3(3-0-6)
ETP325	การวางแผนและการบริหารโครงการพัฒนาการศึกษา	3(3-0-6)
ETP421	การสัมมนาทางการศึกษา	3(2-2-5)
ETP422	ทักษะและเทคนิคการจัดการเรียนรู้	3(2-2-5)
ETP424	รูปแบบและกระบวนการจัดการเรียนรู้	3(2-2-5)
ETP425	การผลิตสื่อมัลติมีเดียเพื่อการศึกษา	3(2-2-5)

2.1.3 วิชาปฏิบัติการสอนในสถานศึกษา	บังคับเรียน	12	หน่วยกิต
บังคับเรียน จากรายวิชาต่อไปนี้			

รหัสวิชา	ชื่อวิชา	น(ท-ป-ศ)
ETP413	ปฏิบัติการสอนในสถานศึกษา 1	2(90)
ETP414	ปฏิบัติการสอนในสถานศึกษา 2	2(90)
ETP415	ปฏิบัติการสอนในสถานศึกษา 3	2(90)
ETP416	ปฏิบัติการสอนในสถานศึกษา 4	6(290)

2.2 กลุ่มวิชาเอก		ไม่น้อยกว่า	63	หน่วยกิต
2.2.1 วิชาเอกบังคับ		จำนวนไม่น้อยกว่า	43	หน่วยกิต
รหัสวิชา	ชื่อวิชา			น(ท-ป-ศ)
EEL101	ทิศทางและแนวโน้มการประถมศึกษา			3(2-2-5)
EEL102	ภาษาไทยสำหรับครูประถมศึกษา			2(1-2-3)
EEL103	คณิตศาสตร์สำหรับครูประถมศึกษา			2(1-2-3)
EEL104	สังคมศึกษาสำหรับครูประถมศึกษา			2(1-2-3)
EEL105	วิทยาศาสตร์และเทคโนโลยี สำหรับครูประถมศึกษา			2(1-2-3)
EEL106	ภาษาอังกฤษสำหรับครูประถมศึกษา			2(1-2-3)
EEL107	พัฒนาการและการเรียนรู้ของเด็กประถมศึกษา			3(2-2-5)
EEL201	หลักสูตรและการจัดการเรียนรู้ภาษาไทยในระดับประถมศึกษา			3(2-2-5)
EEL202	หลักสูตรและการจัดการเรียนรู้คณิตศาสตร์ในระดับประถมศึกษา			3(2-2-5)
EEL203	หลักสูตรและการจัดการเรียนรู้สุขศึกษาและพลศึกษาในระดับประถมศึกษา			3(2-2-5)
EEL204	หลักสูตรและการจัดการเรียนรู้ภาษาอังกฤษในระดับประถมศึกษา			3(2-2-5)
EEL205	หลักสูตรและการจัดการเรียนรู้วิทยาศาสตร์และเทคโนโลยีในระดับประถมศึกษา			3(2-2-5)
EEL206	หลักสูตรและการจัดการเรียนรู้สังคมศึกษาในระดับประถมศึกษา			3(2-2-5)
EEL301	หลักสูตรและการจัดการเรียนรู้ศิลปะ ในระดับประถมศึกษา			3(2-2-5)
EEL302	สื่อเทคโนโลยีและนวัตกรรมสำหรับครูประถมศึกษา			3(2-2-5)
EEL303	หลักสูตรและการจัดการเรียนรู้การงานอาชีพในระดับประถมศึกษา			3(2-2-5)
2.2.2 วิชาเอกเลือก		จำนวนไม่น้อยกว่า	20	หน่วยกิต
รหัสวิชา	ชื่อวิชา			น(ท-ป-ศ)
EEL304	กิจกรรมพัฒนาผู้เรียนในระดับประถมศึกษา			3(2-2-5)
EEL305	สิ่งแวดล้อมศึกษาในชุมชนเพื่อการจัดการเรียนรู้			3(2-2-5)
EEL306	สะเต็มศึกษาสำหรับเด็กประถมศึกษา			3(2-2-5)
EEL307	การบริหารจัดการชั้นเรียนในระดับประถมศึกษา			3(2-2-5)
EEL308	การจัดการเรียนรู้เพื่อพัฒนาการรู้เรื่องการอ่านและเขียนของเด็กที่มีความต้องการพิเศษในระดับประถมศึกษา			3(2-2-5)
EEL309	การละครสำหรับครูประถมศึกษา			3(2-2-5)
EEL310	การสอนโครงงานในระดับประถมศึกษา			3(2-2-5)
EEL311	ทักษะและเทคนิคการสอนเกมและการเป็นผู้นำนันทนาการ			3(2-2-5)
EEL312	นิทานและการเล่านิทานสำหรับเด็ก			3(2-2-5)
EEL313	การวิเคราะห์หนังสือที่ใช้ในการเรียนระดับประถมศึกษา			3(2-2-5)
EEL314	แหล่งเรียนรู้และภูมิปัญญาท้องถิ่น			3(3-0-6)
EEL401	วิจัยและสัมมนาปัญหาวิจัยในชั้นเรียนระดับประถมศึกษา			3(2-2-5)
EEL402	การบริหารจัดการโรงเรียนประถมศึกษา			3(3-0-6)
EEL403	การพัฒนาทักษะและเทคนิคกระบวนการคิดสำหรับเด็กประถมศึกษา			3(2-2-5)
EEL404	สัมมนาการประถมศึกษา			3(2-2-5)
EEL405	การออกแบบหลักสูตรและการเรียนรู้แบบบูรณาการในชั้นเรียนประถมศึกษา			3(2-2-5)

3. หมวดวิชาเลือกเสรี

จำนวนไม่น้อยกว่า 6 หน่วยกิต

ให้เลือกเรียนรายวิชาใดๆ ในหลักสูตรของมหาวิทยาลัยราชภัฏวไลยอลงกรณ์ ในพระบรมราชูปถัมภ์โดยไม่ซ้ำกับรายวิชาที่เคยเรียนมาแล้วและต้องไม่เป็นรายวิชาที่กำหนดให้เรียนโดยไม่นับหน่วยกิตรวมในเกณฑ์การสำเร็จหลักสูตรของสาขาวิชานี้



## คณะมนุษยศาสตร์และสังคมศาสตร์ (Faculty of Humanities and Social Science)

- หลักสูตรศิลปศาสตรบัณฑิต
- หลักสูตรศิลปกรรมศาสตรบัณฑิต
- หลักสูตรรัฐประศาสนศาสตรบัณฑิต
- หลักสูตรนิติศาสตรบัณฑิต

## หลักสูตรศิลปศาสตรบัณฑิต

สาขาวิชาการพัฒนาชุมชน

ปริญญาตรี 4 ปี

(หลักสูตรปรับปรุง พ.ศ. 2559)

## Bachelor of Arts Program in Community Development

## จุดประสงค์เฉพาะ

เพื่อให้บัณฑิตมีคุณลักษณะ ดังนี้

1. มีคุณธรรม ความรับผิดชอบ เสียสละอุทิศตนเพื่อสังคม ขยันหมั่นเพียรมีความจริงจัง ปฏิบัติต่อผู้อื่นโดยเท่าเทียมกัน
2. มีความรู้ในด้านสังคมศาสตร์ มนุษยศาสตร์ การบูรณาการภูมิปัญญาท้องถิ่น และความรู้อื่นๆ ที่สัมพันธ์กับการพัฒนาชุมชน เพื่อให้รู้ เข้าใจและประยุกต์ใช้ให้เหมาะสมกับความแตกต่างและการเปลี่ยนแปลงของท้องถิ่นในแต่ละพื้นที่
3. มีความสามารถในการคิดวิเคราะห์ สังเคราะห์ปัญหาที่เกิดขึ้นพร้อมกับเสนอแนวทางในการพัฒนาชุมชนหรือสร้างงานให้สอดคล้องกับสถานการณ์ ความหลากหลายของชุมชน และทันต่อยุคสมัย
4. มีมนุษยสัมพันธ์ รู้จักการทำงานเป็นทีม มีภาวะผู้นำ รู้จักรับฟังความคิดเห็นของชุมชนมีส่วนร่วมการพัฒนาองค์ความรู้ที่ก้าวหน้าและปฏิบัติได้จริง มีการพัฒนาตนเองจนสามารถพึ่งตนเองได้ และสามารถไปพัฒนาชุมชนต่อไป
5. สามารถใช้ความรู้ในการคำนวณเบื้องต้นตลอดจนสามารถนำเทคโนโลยีสารสนเทศ และข้อมูลสถิติมาใช้ในการวางแผนเพื่อพัฒนาชุมชน

## คุณสมบัติผู้เข้าศึกษา

1. สำเร็จการศึกษาไม่ต่ำกว่ามัธยมศึกษาตอนปลายหรือเทียบเท่า
2. ผ่านการคัดเลือกตามข้อบังคับของมหาวิทยาลัยราชภัฏวไลยอลงกรณ์ ในพระบรมราชูปถัมภ์จังหวัดปทุมธานี ว่าด้วยการจัดการศึกษาระดับอนุปริญญาและปริญญาตรี พ.ศ. 2557

## โครงสร้างสาขาวิชา

หน่วยกิตรวมตลอดหลักสูตรไม่น้อยกว่า 133 หน่วยกิต โดยมีสัดส่วนหน่วยกิตแต่ละหมวดวิชาและแต่ละกลุ่มวิชา ดังนี้

จำนวนหน่วยกิต รวมหน่วยกิตตลอดหลักสูตรไม่น้อยกว่า	133	หน่วยกิต
โครงสร้างหลักสูตร แบ่งเป็นหมวดวิชา ดังนี้		
1. หมวดวิชาศึกษาทั่วไป	จำนวนไม่น้อยกว่า	30 หน่วยกิต
2. หมวดวิชาเฉพาะ	จำนวนไม่น้อยกว่า	97 หน่วยกิต
2.1 กลุ่มวิชาเนื้อหา		90 หน่วยกิต
2.1.1 กลุ่มวิชาบังคับ		53 หน่วยกิต
2.1.2 กลุ่มวิชาเลือก		37 หน่วยกิต
2.2 กลุ่มวิชาปฏิบัติการและฝึกประสบการณ์วิชาชีพ		7 หน่วยกิต
3. หมวดวิชาเลือกเสรี	จำนวนไม่น้อยกว่า	6 หน่วยกิต
การจัดการเรียนการสอน		
1. หมวดวิชาศึกษาทั่วไป	จำนวนไม่น้อยกว่า	30 หน่วยกิต
2. หมวดวิชาเฉพาะ	จำนวนไม่น้อยกว่า	97 หน่วยกิต



2.1 กลุ่มวิชาเนื้อหา 90 หน่วยกิต

2.1.1 กลุ่มวิชาบังคับ 53 หน่วยกิต

รหัสวิชา	ชื่อวิชา	น(ท-ป-ศ)
HCD101	หลักสังคมวิทยาและมานุษยวิทยา	3(3-0-6)
HCD102	ประชากรกับการพัฒนาคุณภาพชีวิตชุมชน	3(3-0-6)
HCD103	องค์กรชุมชนและการพัฒนา	3(3-0-6)
HCD105	ชุมชนศึกษา	3(2-2-5)
HCD107	ทฤษฎีการพัฒนาชุมชน	3(3-0-6)
HCD108	หลักและกระบวนการพัฒนาชุมชน	3(2-2-5)
HCD110	การวิเคราะห์และการวางแผนพัฒนาชุมชน	3(2-2-5)
HCD111	การพัฒนาประชาสังคม	2(2-0-4)
HCD203	เทคนิคการส่งเสริมกระบวนการเรียนรู้เพื่อการพัฒนาชุมชน	3(2-2-5)
HCD209	การประกอบการวิสาหกิจชุมชน	3(2-2-5)
HCD216	การพัฒนาทุนทางสังคมและวัฒนธรรม	3(2-2-5)
HCD301	สถิติสำหรับการวิจัยทางสังคมศาสตร์	3(2-2-5)
HCD302	ระเบียบวิธีวิจัยทางสังคมศาสตร์	3(2-2-5)
HCD304	วิจัยปฏิบัติการแบบมีส่วนร่วมเพื่อการพัฒนาชุมชน	3(2-2-5)
HCD306	การพัฒนาชุมชนประชาคมอาเซียนเปรียบเทียบ	3(3-0-6)
HCD307	ความรับผิดชอบต่อสังคมและสิ่งแวดล้อมขององค์กร	3(3-0-6)
HCD308	กลุ่มคนด้อยโอกาสและกลุ่มคนชายขอบ	3(3-0-6)
HCD319	สัมมนาการพัฒนาชุมชน	3(2-2-5)

2.1.2 กลุ่มวิชาเลือก

ให้เลือกเรียนจากรายวิชาต่อไปนี้ ไม่น้อยกว่า 37 หน่วยกิต

รหัสวิชา	ชื่อวิชา	น(ท-ป-ศ)
HCD104	การจัดการองค์กรท้องถิ่น	3(2-2-5)
HCD106	เศรษฐศาสตร์พื้นฐานในชุมชน	3(3-0-6)
HCD109	การพัฒนาความสามารถของบุคคลและกลุ่ม	3(2-2-5)
HCD112	ภูมิปัญญาท้องถิ่นกับการพัฒนา	3(3-0-6)
HCD113	เทคโนโลยีสารสนเทศเพื่อการพัฒนาชุมชน	3(2-2-5)
HCD201	จริยธรรมกับการพัฒนาชุมชน	2(2-0-4)
HCD202	การจัดการความรู้ในงานพัฒนา	2(1-2-3)
HCD204	นันทนาการชุมชน	3(2-2-5)
HCD205	เศรษฐศาสตร์การจัดการเพื่อการพัฒนาชุมชน	3(3-0-6)
HCD206	เศรษฐกิจชุมชนพึ่งตนเอง	2(2-0-4)
HCD207	ความรู้เบื้องต้นเกี่ยวกับวิสาหกิจชุมชน	3(3-0-6)
HCD208	กระบวนการเรียนรู้เพื่อพัฒนาวิสาหกิจชุมชน	3(2-2-5)
HCD210	การประกอบธุรกิจชุมชน	3(3-0-6)
HCD211	การจัดการสหกรณ์กับการพัฒนาชุมชน	3(3-0-6)

รหัสวิชา	ชื่อวิชา	น(ท-ป-ศ)
HCD212	การพัฒนาการจัดการท่องเที่ยวชุมชน	3(2-2-5)
HCD213	การท่องเที่ยวโดยชุมชน	3(3-0-6)
HCD214	การบัญชีวิสาหกิจชุมชน	3(2-2-5)
HCD215	สุขภาพชุมชนและสิ่งแวดล้อม	3(3-0-6)
HCD303	การวิจัยเพื่อการพัฒนาวิสาหกิจชุมชน	3(2-2-5)
HCD305	การเปลี่ยนแปลงชุมชนชนบทและเมือง	2(2-0-4)
HCD309	การจัดสวัสดิการชุมชนและการสังคมสงเคราะห์	3(3-0-6)
HCD310	สวัสดิการและการสงเคราะห์ผู้สูงอายุ	3(2-2-5)
HCD311	การอนุรักษ์และการพัฒนาสิ่งแวดล้อมในชุมชน	3(3-0-6)
HCD312	เทคนิคการจัดการฝึกอบรมและสัมมนา	3(2-2-5)
HCD313	ภาวะความเป็นผู้นำในงานพัฒนาชุมชน	2(2-0-4)
HCD314	กระบวนการสร้างเสริมพลังชุมชน	2(2-0-4)
HCD315	กระบวนการสร้างเครือข่ายในงานพัฒนาชุมชน	3(2-2-5)
HCD316	สุขภาพจิตชุมชน	2(2-0-4)
HCD317	จิตวิทยาชุมชน	2(2-0-4)
HCD318	การจัดการความขัดแย้งชุมชน	2(2-0-4)
HCD320	เกษตรทางเลือกเพื่อการพัฒนาชุมชน	3(3-0-6)
HCD321	เกษตรธรรมชาติเพื่อชุมชน	3(2-2-5)
HCD322	ชุมชนกับการแปรรูปผลผลิตทางเกษตร	3(2-2-5)

## 2.2 กลุ่มวิชาปฏิบัติการและฝึกประสบการณ์วิชาชีพระดับปริญญาตรี

ให้เลือกเรียนกลุ่มวิชาใดกลุ่มวิชาหนึ่ง ไม่น้อยกว่า 7 หน่วยกิต

### 2.2.1 กลุ่มวิชาสหกิจศึกษา

รหัสวิชา	ชื่อวิชา	น(ท-ป-ศ)
HCD401	การเตรียมสหกิจศึกษาสาขาวิชาการพัฒนาชุมชน	1(45)
HCD403	สหกิจศึกษาสาขาวิชาการพัฒนาชุมชน	6(640)

### 2.2.2 กลุ่มวิชาฝึกประสบการณ์วิชาชีพระดับปริญญาตรี

รหัสวิชา	ชื่อวิชา	น(ท-ป-ศ)
HCD402	การเตรียมฝึกประสบการณ์วิชาชีพระดับปริญญาตรีการพัฒนาชุมชน	2(90)
HCD404	การฝึกประสบการณ์วิชาชีพระดับปริญญาตรีการพัฒนาชุมชน	5(450)

## 3. หมวดวิชาเลือกเสรี

จำนวนไม่น้อยกว่า 6 หน่วยกิต

ให้เลือกเรียนรายวิชาใดๆ ในหลักสูตรมหาวิทยาลัยราชภัฏวไลยอลงกรณ์ ในพระบรมราชูปถัมภ์ จังหวัดปทุมธานี โดยไม่ซ้ำกับรายวิชาที่เคยเรียนมาแล้ว และต้องไม่เป็นรายวิชาที่กำหนด ให้เรียนโดยไม่นับหน่วยกิตรวมในเกณฑ์การสำเร็จหลักสูตรของสาขาวิชานี้

## หลักสูตรศิลปศาสตรบัณฑิต

สาขาวิชาจิตวิทยา

ปริญญาตรี 4 ปี

(หลักสูตรปรับปรุง พ.ศ. 2560)

## Bachelor of Arts Program in Psychology

## จุดประสงค์เฉพาะ

1. เพื่อผลิตบัณฑิตที่มีความรู้ ความเข้าใจในการศึกษาเกี่ยวกับพฤติกรรมมนุษย์ด้วยวิธีการทางวิทยาศาสตร์ และสามารถนำความรู้ด้านจิตวิทยาไปประยุกต์ใช้เพื่อพัฒนาสังคมและท้องถิ่น
2. เพื่อผลิตบัณฑิตให้มีจิตอาสา มีความรับผิดชอบต่อสังคม และทักษะในการทำงานร่วมกับผู้อื่น
3. เพื่อผลิตบัณฑิตสามารถปฏิบัติงานทางจิตวิทยาได้อย่างมีคุณธรรม จริยธรรม และมีจรรยาบรรณวิชาชีพ
4. เพื่อผลิตบัณฑิตที่สามารถค้นคว้าและวิจัยได้อย่างถูกต้องตามระเบียบวิธีวิจัย

## คุณสมบัติผู้เข้าศึกษา

1. เป็นผู้สำเร็จการศึกษาไม่ต่ำกว่าระดับมัธยมศึกษาตอนปลายหรือเทียบเท่า
2. เป็นไปตามข้อบังคับของมหาวิทยาลัยราชภัฏวไลยอลงกรณ์ ในพระบรมราชูปถัมภ์ จังหวัดปทุมธานี ว่าด้วยการจัดการศึกษาระดับอนุปริญญาและปริญญาตรี พ.ศ. 2557
3. ผ่านการคัดเลือกตามเกณฑ์ของสำนักงานคณะกรรมการการอุดมศึกษา
4. ผ่านการคัดเลือกตามเกณฑ์การคัดเลือกภายใต้โครงการพิเศษต่าง ๆ ของมหาวิทยาลัยราชภัฏวไลยอลงกรณ์ ในพระบรมราชูปถัมภ์ จังหวัดปทุมธานี

## โครงสร้างสาขาวิชา

หน่วยกิตรวมตลอดหลักสูตรไม่น้อยกว่า 130 หน่วยกิต โดยมีสัดส่วนหน่วยกิตแต่ละหมวดวิชาและแต่ละกลุ่มวิชา ดังนี้

จำนวนหน่วยกิต รวมหน่วยกิตตลอดหลักสูตรไม่น้อยกว่า 130 หน่วยกิต

โครงสร้างหลักสูตร แบ่งเป็นหมวดวิชา ดังนี้

1. หมวดวิชาศึกษาทั่วไป	จำนวนไม่น้อยกว่า	30	หน่วยกิต
2. หมวดวิชาเฉพาะ	จำนวนไม่น้อยกว่า	94	หน่วยกิต
2.1 กลุ่มวิชาเนื้อหา		87	หน่วยกิต
2.1.1 กลุ่มวิชาบังคับ		39	หน่วยกิต
2.1.2 กลุ่มวิชาเลือก		48	หน่วยกิต
2.2 กลุ่มวิชาปฏิบัติการและฝึกประสบการณ์วิชาชีพ		7	หน่วยกิต
3. หมวดวิชาเลือกเสรี	จำนวนไม่น้อยกว่า	6	หน่วยกิต

## การจัดการเรียนการสอน

1. หมวดวิชาศึกษาทั่วไป	จำนวนไม่น้อยกว่า	30	หน่วยกิต
2. หมวดวิชาเฉพาะ	จำนวนไม่น้อยกว่า	94	หน่วยกิต
2.1 กลุ่มวิชาเนื้อหา	จำนวนไม่น้อยกว่า	87	หน่วยกิต
2.1.1 กลุ่มวิชาบังคับ	บังคับเรียนไม่น้อยกว่า	39	หน่วยกิต

รหัสวิชา	ชื่อวิชา	น(ท-ป-ศ)
HPY110	จิตวิทยาทั่วไป	3(3-0-6)
HPY111	จิตวิทยาพัฒนาการมนุษย์ทุกช่วงวัย	3(3-0-6)

รหัสวิชา	ชื่อวิชา	น(ท-ป-ศ)
HPY112	จรรยาบรรณวิชาชีพและกฎหมายสำหรับนักจิตวิทยา	3(3-0-6)
HPY113	สรีรจิตวิทยา	3(3-0-6)
HPY210	จิตวิทยาบุคลิกภาพ	3(3-0-6)
HPY211	สุขภาพจิตและสุขภาพ	3(3-0-6)
HPY212	จิตวิทยาการรับรู้และการเรียนรู้	3(3-0-6)
HPY213	จิตวิทยาการปรึกษาเบื้องต้น	3(3-0-6)
HPY214	การวัดและการทดสอบทางจิตวิทยา	3(2-2-5)
HPY215	ภาษาอังกฤษสำหรับนักจิตวิทยา	3(3-0-6)
HPY310	จิตวิทยาทางปัญญา	3(3-0-6)
HPY311	สถิติประยุกต์และโปรแกรมคอมพิวเตอร์สำหรับสาขาจิตวิทยา	3(2-2-5)
HPY312	การวิจัยทางจิตวิทยา	3(2-2-5)

**2.1.2 กลุ่มวิชาเลือก** **เลือกเรียนไม่น้อยกว่า 48 หน่วยกิต**

เลือกเรียนแขนงวิชาต่อไปนี้ 1 แขนงวิชา

จาก 3 แขนงวิชาต่อไปนี้

**ก. แขนงวิชาจิตวิทยาการปรึกษาและการแนะแนว** **บังคับเรียน 36 หน่วยกิต**

รหัสวิชา	ชื่อวิชา	น(ท-ป-ศ)
HPY114	กลุ่มสัมพันธ์	3(2-2-5)
HPY220	การแนะแนวเบื้องต้น	3(3-0-6)
HPY221	การศึกษารายกรณี	3(2-2-5)
HPY222	การวางแผนชีวิตและอาชีพ	3(3-0-6)
HPY223	ทักษะและเทคนิคการปรึกษา	3(2-2-5)
HPY252	จิตวิทยาเด็กที่มีความต้องการพิเศษ	3(3-0-6)
HPY320	บริการสนเทศทางจิตวิทยา	3(2-2-5)
HPY321	จิตวิทยาการปรึกษาแบบกลุ่ม	3(2-2-5)
HPY322	การฝึกปฏิบัติจิตวิทยาการปรึกษาแบบรายบุคคล	3(2-2-5)
HPY325	การให้ความช่วยเหลือในภาวะวิกฤตและภัยพิบัติ	3(3-0-6)
HPY421	สัมมนาและศึกษาดูงานทางจิตวิทยาการปรึกษาและการแนะแนว	3(2-2-5)
HPY422	โครงการพิเศษทางจิตวิทยาการปรึกษาและการแนะแนว	3(2-2-5)

**ข. แขนงวิชาจิตวิทยาชุมชน** **บังคับเรียน 36 หน่วยกิต**

รหัสวิชา	ชื่อวิชา	น(ท-ป-ศ)
HPY230	จิตวิทยาชุมชนเบื้องต้น	3(3-0-6)
HPY231	จิตวิทยาการป้องกันและการส่งเสริมสุขภาพ	3(3-0-6)
HPY233	จิตวิทยาเพศภาวะและการพัฒนาครอบครัว	3(3-0-6)
HPY234	จิตวิทยาการปรึกษาในชุมชน	3(2-2-5)
HPY335	จิตวิทยาสำหรับงานสังคมสงเคราะห์	3(3-0-6)
HPY336	การฝึกอบรมทางจิตวิทยาชุมชน	3(2-2-5)
HPY337	จิตวิทยาเพื่อการสร้างความเข้มแข็งในชุมชน	3(3-0-6)

รหัสวิชา	ชื่อวิชา	น(ท-ป-ศ)
HPY338	การปรับพฤติกรรมเด็กและเยาวชนที่มีปัญหาในชุมชน	3(3-0-6)
HPY339	จิตวิทยาการสูงวัย	3(3-0-6)
HPY430	สัมมนาและศึกษาดูงานทางจิตวิทยาชุมชน	3(2-2-5)
HPY431	โครงการพิเศษทางจิตวิทยาชุมชน	3(2-2-5)
HPY432	การปฏิบัติการทางจิตวิทยาในชุมชน	3(2-2-5)
<b>ค. แขนงวิชาจิตวิทยาอุตสาหกรรมและองค์การ</b>		<b>บังคับเรียน 36 หน่วยกิต</b>

รหัสวิชา	ชื่อวิชา	น(ท-ป-ศ)
HPY240	จิตวิทยาอุตสาหกรรมและองค์การเบื้องต้น	3(3-0-6)
HPY241	จิตวิทยาการสื่อสารและการจูงใจ	3(3-0-6)
HPY242	จิตวิทยาการบริหารทรัพยากรมนุษย์	3(3-0-6)
HPY243	จิตวิทยาการบริการ	3(3-0-6)
HPY344	การทดสอบและการวัดทางจิตวิทยาอุตสาหกรรมและองค์การ	3(2-2-5)
HPY345	การพัฒนาองค์การ	3(2-2-5)
HPY346	กฎหมายและแรงงานสัมพันธ์	3(3-0-6)
HPY347	การฝึกอบรมในองค์การอุตสาหกรรม	3(2-2-5)
HPY353	จิตวิทยาการเป็นผู้นำ	3(3-0-6)
HPY447	จิตวิทยาเพื่อคุณภาพชีวิตในการทำงาน	3(3-0-6)
HPY448	สัมมนาและศึกษาดูงานทางจิตวิทยาอุตสาหกรรมและองค์การ	3(2-2-5)
HPY449	โครงการพิเศษทางจิตวิทยาอุตสาหกรรมและองค์การ	3(2-2-5)

## - เลือกแขนง

ให้ทุกแขนงวิชาเลือกเรียนจากรายวิชาต่อไปนี้ไม่น้อยกว่า 12 หน่วยกิต

รหัสวิชา	ชื่อวิชา	น(ท-ป-ศ)
HPY150	มนุษย์สัมพันธ์	3(3-0-6)
HPY151	จิตวิทยาเด็กและวัยรุ่น	3(3-0-6)
HPY232	จิตวิทยาสิ่งแวดล้อม	3(3-0-6)
HPY250	จิตวิทยาการทดลอง	3(2-2-5)
HPY251	จิตวิทยาสังคม	3(3-0-6)
HPY253	จิตวิทยาเพื่อความงอกงามส่วนบุคคล	3(3-0-6)
HPY254	จิตวิทยาการตลาดและผู้บริโภค	3(3-0-6)
HPY255	จิตวิทยาการเสพติด	3(3-0-6)
HPY256	จิตวิทยาการสื่อสารในโลกยุคใหม่	3(3-0-6)
HPY334	จิตวิทยาครอบครัว	3(3-0-6)
HPY350	ความคิดสร้างสรรค์และนวัตกรรม	3(3-0-6)
HPY351	จิตวิทยาปกติ	3(3-0-6)
HPY352	จิตวิทยาผู้ใหญ่และวัยกลางคน	3(3-0-6)
HPY354	การจัดการความขัดแย้งและการเจรจาต่อรอง	3(3-0-6)
HPY355	จิตวิทยาความผาสุก	3(3-0-6)

รหัสวิชา	ชื่อวิชา	น(ท-ป-ศ)
HPY450	จิตวิทยาเพื่อการดำรงชีวิต	3(3-0-6)
HPY451	จิตวิทยาประยุกต์เพื่อการเรียนการสอน	3(3-0-6)
HPY452	การปรึกษาครอบครัว	3(3-0-6)
HPY453	จิตวิทยาการโฆษณาเพื่อการตลาด	3(3-0-6)
HPY454	การปรับพฤติกรรม	3(3-0-6)

**2.2 กลุ่มวิชาปฏิบัติการและฝึกประสบการณ์วิชาชีพ จำนวนไม่น้อยกว่า 7 หน่วยกิต**

ให้เลือกเรียนกลุ่มวิชาใดวิชาหนึ่งจาก 2 กลุ่มวิชาต่อไปนี้

**2.2.1 กลุ่มวิชาสหกิจศึกษา**

รหัสวิชา	ชื่อวิชา	น(ท-ป-ศ)
HPY466	การเตรียมสหกิจศึกษาสาขาวิชาจิตวิทยา	1(45)
HPY468	สหกิจศึกษาสาขาวิชาจิตวิทยา	6(640)

**2.2.2 กลุ่มวิชาฝึกประสบการณ์วิชาชีพ**

รหัสวิชา	ชื่อวิชา	น(ท-ป-ศ)
HPY465	การเตรียมฝึกประสบการณ์วิชาชีพสาขาวิชาจิตวิทยา	2(90)
HPY467	การฝึกประสบการณ์วิชาชีพสาขาวิชาจิตวิทยา	5(450)

**3. หมวดวิชาเลือกเสรี จำนวนไม่น้อยกว่า 6 หน่วยกิต**

ให้เลือกเรียนรายวิชาใดๆ ในหลักสูตรของมหาวิทยาลัยราชภัฏวไลยอลงกรณ์ ในพระบรมราชูปถัมภ์ จังหวัดปทุมธานี โดยไม่ซ้ำกับรายวิชาที่เคยเรียนมาแล้วและต้องไม่เป็นรายวิชาที่กำหนดให้เรียนโดยไม่นับหน่วยกิตรวมในเกณฑ์การสำเร็จหลักสูตรของสาขาวิชานี้

\*\*\*ข้อกำหนดเฉพาะ ในกรณีที่ศึกษาหลักสูตรระดับปริญญาตรีมาไม่น้อยกว่า 3 ปี และจำเป็นต้องยุติการศึกษา สามารถยื่นขอสำเร็จการศึกษาในระดับอนุปริญญาได้ โดยต้องศึกษารายวิชาไม่น้อยกว่า 90 หน่วยกิต ประกอบไปด้วยหมวดวิชาต่าง ๆ ดังนี้

1. หมวดวิชาศึกษาทั่วไป ไม่น้อยกว่า 30 หน่วยกิต
2. หมวดวิชาเฉพาะ ไม่น้อยกว่า 45 หน่วยกิต
3. หมวดวิชาเลือกเสรี ไม่น้อยกว่า 3 หน่วยกิต\*\*\*

**หลักสูตรศิลปศาสตรบัณฑิต**

สาขาวิชาภาษาไทยเพื่อนวัตกรรมการสื่อสาร

ปริญญาตรี 4 ปี

(หลักสูตรปรับปรุง พ.ศ. 2561)

**Bachelor of Arts Program in Thai Language for Communicative Innovation****จุดประสงค์เฉพาะ**

1. เพื่อผลิตบัณฑิตที่รักการอ่าน การเขียน การใช้ภาษาอย่างมีศิลปะ สร้างสรรค์นวัตกรรมเพื่อการสื่อสาร
2. เพื่อผลิตบัณฑิตที่มีความตระหนักรู้ต่อจริยธรรมของการสื่อสาร มีภาวะผู้นำ และมีเจตคติที่ดีต่อการสร้างสรรค์ภาษา
3. เพื่อผลิตบัณฑิตที่มีความภาคภูมิใจต่อภาษาไทยในฐานะมรดกทางวัฒนธรรมและภูมิปัญญาของชาติ
4. เพื่อผลิตบัณฑิตที่มีความสามารถปรับประยุกต์ใช้องค์ความรู้เชิงบูรณาการประกอบอาชีพทั้งภาครัฐ ภาคเอกชน อาชีวอิสระ และศึกษาต่อในระดับที่สูงขึ้น

**คุณสมบัติผู้เข้าศึกษา**

1. เป็นผู้สำเร็จการศึกษาชั้นมัธยมศึกษาตอนปลายทุกสาขาหรือเทียบเท่า
2. เป็นไปตามข้อบังคับของมหาวิทยาลัยราชภัฏวไลยอลงกรณ์ ในพระบรมราชูปถัมภ์จังหวัดปทุมธานี ว่าด้วยการจัดการศึกษาระดับอนุปริญญา และปริญญาตรี พ.ศ. 2557
3. ผ่านการคัดเลือกตามเกณฑ์ของสำนักงานคณะกรรมการการอุดมศึกษา
4. ผ่านการคัดเลือกตามเกณฑ์การคัดเลือกภายใต้โครงการพิเศษต่างๆ ของมหาวิทยาลัยราชภัฏวไลยอลงกรณ์ ในพระบรมราชูปถัมภ์ จังหวัดปทุมธานี

**โครงสร้างสาขาวิชา**

หน่วยกิตรวมตลอดหลักสูตรไม่น้อยกว่า 126 หน่วยกิต โดยมีสัดส่วนหน่วยกิตแต่ละหมวดวิชาและแต่ละกลุ่มวิชา ดังนี้

จำนวนหน่วยกิต รวมหน่วยกิตตลอดหลักสูตรไม่น้อยกว่า 126 หน่วยกิต

โครงสร้างหลักสูตร แบ่งเป็นหมวดวิชา ดังนี้

1. หมวดวิชาศึกษาทั่วไป	จำนวนไม่น้อยกว่า	30	หน่วยกิต
2. หมวดวิชาเฉพาะ	จำนวนไม่น้อยกว่า	90	หน่วยกิต
2.1 กลุ่มวิชาเฉพาะด้านบังคับ		46	หน่วยกิต
2.2 กลุ่มวิชาเฉพาะด้านเลือก		37	หน่วยกิต
2.3 กลุ่มวิชาฝึกประสบการณ์วิชาชีพ / สหกิจศึกษา		7	หน่วยกิต
3. หมวดวิชาเลือกเสรี	จำนวนไม่น้อยกว่า	6	หน่วยกิต

**การจัดการเรียนการสอน**

1. หมวดวิชาศึกษาทั่วไป	จำนวนไม่น้อยกว่า	30	หน่วยกิต
2. หมวดวิชาเฉพาะ	จำนวนไม่น้อยกว่า	90	หน่วยกิต
2.1 กลุ่มวิชาเนื้อหา	จำนวนไม่น้อยกว่า	83	หน่วยกิต
2.1.1 กลุ่มวิชาบังคับ	บังคับเรียนไม่น้อยกว่า	46	หน่วยกิต

รหัสวิชา	ชื่อวิชา	น(ท-ป-ศ)
HTH105	การเขียนเพื่อการสื่อสาร	3(2-2-5)
HTH109	ลักษณะภาษาไทย	3(3-0-6)
HTH110	พื้นฐานวรรณกรรมไทย	3(3-0-6)
HTH111	ความรู้พื้นฐานเกี่ยวกับการสื่อสาร	2(2-0-4)
HTH113	การฟังอย่างมีวิจารณญาณ	2(1-2-3)
HTH201	การพูดในที่ชุมชน	3(2-2-5)
HTH212	จริยธรรมและกฎหมายเพื่อการสื่อสาร	3(3-0-6)
HTH213	วรรณกรรมวิจารณ์	3(2-2-5)
HTH303	การอ่านเชิงวิพากษ์	3(2-2-5)
HTH316	ศิลปะการออกแบบสร้างสรรค์เพื่อการสื่อสาร	3(2-2-5)
HTH317	ภาษากับวัฒนธรรม	2(2-0-4)
HTH325	วรรณกรรมพระบาทสมเด็จพระเจ้าอยู่หัวภูมิพลอดุลยเดช	2(2-0-4)
HTH331	วรรณกรรมเพื่อนวัตกรรม	3(2-2-5)
HTH339	วรรณกรรมอาเซียนปริทัศน์	2(2-0-4)
HTH413	การพัฒนาวัตกรรมการทางภาษาไทยและวรรณกรรมเพื่อการสื่อสาร	3(2-2-5)
HTH414	การวิจัยภาษาไทย	3(2-2-5)
HTH415	การสัมมนาการใช้ภาษาไทย	3(2-2-5)

## 2.1.2 กลุ่มวิชาเลือก

เลือกเรียนไม่น้อยกว่า

37

หน่วยกิต

รหัสวิชา	ชื่อวิชา	น(ท-ป-ศ)
HTH101	สำนวนไทยและหลักการอ่านการเขียนคำไทย	2(2-0-4)
HTH102	กวีนิพนธ์ไทย	3(2-2-5)
HTH103	ภาษาไทยธุรกิจ	3(3-0-6)
HTH107	ศิลปะการพิสูจน์อักษร	2(1-2-3)
HTH108	อวัจนสารเพื่อการสื่อสาร	3(2-2-5)
HTH112	โปรแกรมสำเร็จรูปสำหรับงานสำนักงาน	2(1-2-3)
HTH202	การพูดเพื่อสาระบันเทิง	2(1-2-3)
HTH203	การอ่านตีความ	2(1-2-3)
HTH204	การเขียนสารคดี	2(1-2-3)
HTH205	ศิลปะการใช้ภาษาเพื่อการแสดง	2(1-2-3)
HTH206	ศิลปะการนำเสนอผ่านสื่อผสม	3(2-2-5)
HTH207	คอมพิวเตอร์กราฟิกเพื่องานสื่อสิ่งพิมพ์	2(1-2-3)
HTH208	ความรู้พื้นฐานทางภาษาศาสตร์	3(3-0-6)
HTH209	พัฒนาการของวรรณกรรมไทย	3(3-0-6)
HTH210	คีตวรรณกรรมไทย	2(2-0-4)
HTH211	วรรณกรรมร่วมสมัย	2(2-0-4)
HTH214	เทคนิคการใช้ภาษาเพื่อการสื่อสารในงานสำนักงาน	3(2-2-5)
HTH215	ลักษณะภาษาไทยปัจจุบัน	2(1-2-3)
HTH216	การใช้ภาษาเพื่อกิจกรรมท่องเที่ยว	3(2-2-5)
HTH217	เทคนิคการอบรม การประชุม และการจัดกิจกรรมพิเศษ	3(2-2-5)



รหัสวิชา	ชื่อวิชา	น(ท-ป-ศ)
HTH218	การเขียนเพื่อการโฆษณาและประชาสัมพันธ์	3(2-2-5)
HTH219	เทคนิคการเขียนข่าว	3(2-2-5)
HTH301	การฟังการพูดเพื่อใช้ในงานธุรกิจ	2(1-2-3)
HTH302	การพูดเป็นหมู่คณะ	2(1-2-3)
HTH304	การอ่าน การเขียนเชิงธุรกิจ	3(2-2-5)
HTH305	การเขียนบันทึกคดี	3(2-2-5)
HTH308	การเขียนบท	2(1-2-3)
HTH311	การเขียนเชิงวารสารศาสตร์	2(1-2-3)
HTH313	การเขียนวรรณกรรมภาพ	2(1-2-3)
HTH315	การพิจารณาต้นฉบับ	2(1-2-3)
HTH318	ภาษาและวัฒนธรรมประชานิยม	3(3-0-6)
HTH321	วรรณกรรมเอกของไทย	2(2-0-4)
HTH322	นาฏวรรณกรรม	2(1-2-3)
HTH323	วรรณกรรมพระบาทสมเด็จพระพุทธเลิศหล้านภาลัย	2(2-0-4)
HTH324	วรรณกรรมพระบาทสมเด็จพระมงกุฎเกล้าเจ้าอยู่หัว	2(2-0-4)
HTH326	วรรณกรรมเจ้าฟ้าธรรมาธิเบศร	2(2-0-4)
HTH327	วรรณกรรมเจ้าพระยาพระคลัง (หน)	2(2-0-4)
HTH328	วรรณกรรมสุนทรภู่	2(2-0-4)
HTH329	วรรณกรรมสมเด็จพระปรเมนทรมหาอานันทมหิดล	2(2-0-4)
HTH334	คติชนวิทยาร่วมสมัย	3(2-2-5)
HTH336	การใช้ภาษาเพื่อการสื่อสารในสื่อดิจิทัลและสื่อผสม	3(2-2-5)
HTH337	การรู้เท่าทันสื่อ	3(2-2-5)
HTH338	ภูมิปัญญาไทยสร้างสรรค์	2(1-2-3)
HTH340	วรรณกรรมกับสังคมไทย	3(3-0-6)
HTH401	การเขียนเชิงสร้างสรรค์	2(1-2-3)
HTH402	การเขียนและการพูดทางวิทยุกระจายเสียง และวิทยุโทรทัศน์	3(2-2-5)
HTH403	การเขียนวรรณกรรมสำหรับเด็กและเยาวชน	3(2-2-5)
HTH404	การสัมภาษณ์ในงานสื่อสารมวลชน	3(2-2-5)
HTH405	การใช้โปรแกรมสำเร็จรูปสำหรับสร้างสรรค์งานนวัตกรรมเพื่อการสื่อสาร	2(1-2-3)
HTH406	การสื่อสารด้วยเทคโนโลยีสารสนเทศ	2(1-2-3)
HTH408	ภาษากับสังคม	2(2-0-4)
HTH409	ภาษาไทยสำหรับชาวต่างประเทศ	2(2-0-4)
HTH410	ภาษาต่างประเทศในภาษาไทย	2(2-0-4)
HTH421	การสัมมนาวรรณกรรมไทยร่วมสมัย	2(1-2-3)
2.2 กลุ่มวิชาปฏิบัติการและฝึกประสบการณ์วิชาชีพ		7 หน่วยกิต
ให้เลือกรียนกลุ่มวิชาใดวิชาหนึ่ง		จำนวนไม่น้อยกว่า 7 หน่วยกิต
2.2.1 กลุ่มวิชาสหกิจศึกษา		

รหัสวิชา	ชื่อวิชา	น(ท-ป-ศ)
HTH424	การเตรียมสหกิจศึกษาสาขาวิชาภาษาไทยเพื่อนวัตกรรมสื่อสาร	1(45)
HTH425	สหกิจศึกษาสาขาวิชาภาษาไทยเพื่อนวัตกรรมสื่อสาร	6(640)

### 3. หมวดวิชาเลือกเสรี

จำนวนไม่น้อยกว่า 6 หน่วยกิต

ให้เลือกเรียนรายวิชาใด ๆ ในหลักสูตรของมหาวิทยาลัยราชภัฏวไลยอลงกรณ์ ในพระบรมราชูปถัมภ์ จังหวัดปทุมธานี โดยไม่ซ้ำกับรายวิชาที่เคยเรียนมาแล้วและต้องไม่เป็นรายวิชาที่กำหนดให้เรียนโดยไม่นับหน่วยกิตรวมในเกณฑ์การสำเร็จหลักสูตรของสาขาวิชานี้

\*\*\*ข้อกำหนดเฉพาะ ในกรณีที่ศึกษาหลักสูตรระดับปริญญาตรีไม่น้อยกว่า 3 ปี และจำเป็นต้องยุติการศึกษา สามารถยื่นขอสำเร็จการศึกษาในระดับอนุปริญญาได้ โดยต้องศึกษารายวิชาไม่น้อยกว่า 90 หน่วยกิต ประกอบไปด้วยหมวดวิชาต่าง ๆ ดังนี้

- |                        |             |                |
|------------------------|-------------|----------------|
| 1. หมวดวิชาศึกษาทั่วไป | ไม่น้อยกว่า | 30 หน่วยกิต    |
| 2. หมวดวิชาเฉพาะ       | ไม่น้อยกว่า | 45 หน่วยกิต    |
| 3. หมวดวิชาเลือกเสรี   | ไม่น้อยกว่า | 3 หน่วยกิต *** |

## หลักสูตรศิลปศาสตรบัณฑิต

## สาขาวิชาดุริยางคศิลป์

ปริญญาตรี 4 ปี

(หลักสูตรปรับปรุง พ.ศ. 2561)

## Bachelor of Arts Program in Music

## จุดประสงค์เฉพาะ

1. เพื่อผลิตบัณฑิตที่มีคุณธรรมและจริยธรรม
2. เพื่อให้บัณฑิตมีความรู้ ความเข้าใจ เกี่ยวกับหลักการ ทฤษฎี เนื้อหา สาระของดนตรี เพื่อเป็นพื้นฐานในการสร้างสรรค์งานดุริยางคศิลป์ และการประกอบอาชีพได้
3. เพื่อให้บัณฑิตมีทักษะทางปัญญา มีความคิดริเริ่มสร้างสรรค์ และสามารถนำความรู้ ไปประยุกต์ใช้ในการพัฒนาอาชีพได้
4. เพื่อให้บัณฑิตสามารถทำงานและอยู่ร่วมกับผู้อื่นได้อย่างมีความสุข มีความรับผิดชอบต่อตนเองและสังคม
5. เพื่อให้บัณฑิตสามารถใช้ความรู้ทางดุริยางคศิลป์ควบคู่กับการใช้เทคโนโลยีสารสนเทศเพื่อการศึกษา ค้นคว้า และนำเสนอข้อมูลได้อย่างเหมาะสม

## คุณสมบัติผู้เข้าศึกษา

1. เป็นผู้สำเร็จการศึกษามัธยมศึกษาตอนปลาย หรือเทียบเท่า และให้เป็นไปตามประกาศกระทรวงศึกษาธิการ
2. ให้เป็นไปตามข้อบังคับมหาวิทยาลัยราชภัฏวไลยอลงกรณ์ ในพระบรมราชูปถัมภ์ จังหวัดปทุมธานี ว่าด้วยการจัดการศึกษาระดับอนุปริญญาปริญญาตรี พ.ศ. 2557
3. สามารถปฏิบัติเครื่องดนตรีได้หนึ่งชิ้น
4. ให้เป็นไปตามมติของคณะกรรมการบริหารหลักสูตร

## โครงสร้างสาขาวิชา

หน่วยกิตรวมตลอดหลักสูตรไม่น้อยกว่า 135 หน่วยกิต โดยมีสัดส่วนหน่วยกิตแต่ละหมวดวิชาและแต่ละกลุ่มวิชา ดังนี้

จำนวนหน่วยกิต รวมตลอดหลักสูตรไม่น้อยกว่า		135	หน่วยกิต
โครงสร้างหลักสูตร แบ่งเป็นหมวดวิชา ดังนี้			
1. หมวดวิชาศึกษาทั่วไป	จำนวนไม่น้อยกว่า	30	หน่วยกิต
2. หมวดวิชาเฉพาะ	จำนวนไม่น้อยกว่า	99	หน่วยกิต
2.1 วิชาแกน	บังคับเรียนจำนวนไม่น้อยกว่า	6	หน่วยกิต
2.2 วิชาเฉพาะด้าน	จำนวนไม่น้อยกว่า	72	หน่วยกิต
2.2.1 กลุ่มวิชาบังคับ		48	หน่วยกิต
2.2.2 กลุ่มวิชาเลือก		24	หน่วยกิต
2.3 วิชาเอก	ไม่น้อยกว่า	21	หน่วยกิต
2.3.1 กลุ่มวิชาเอก	บังคับเรียนไม่น้อยกว่า	9	หน่วยกิต
2.3.2 กลุ่มวิชาดุริยางคศิลป์		5	หน่วยกิต
2.3.3 กลุ่มวิชาฝึกประสบการณ์วิชาชีพ / สหกิจศึกษา		7	หน่วยกิต
3. หมวดวิชาเลือกเสรี	จำนวนไม่น้อยกว่า	6	หน่วยกิต

## การจัดการเรียนการสอน

1. หมวดวิชาศึกษาทั่วไป	จำนวนไม่น้อยกว่า	30	หน่วยกิต
2. หมวดวิชาเฉพาะ	จำนวนไม่น้อยกว่า	99	หน่วยกิต
2.1. วิชาแกน	บังคับเรียนจำนวนไม่น้อยกว่า	6	หน่วยกิต

รหัสวิชา	ชื่อวิชา	น(ท-ป-ศ)
HMU234	ประวัติดนตรีตะวันตกตั้งแต่ยุคโบราณจนถึงศตวรรษที่ 20	3(3-0-6)
HMU235	ประวัติและพัฒนาการดนตรีตะวันตกในสมัยปัจจุบัน	3(3-0-6)

## 2.2. วิชาเฉพาะด้าน

2.2.1. กลุ่มวิชาบังคับ	บังคับเรียนไม่น้อยกว่า	48	หน่วยกิต
------------------------	------------------------	----	----------

2.2.1.1. ภาควิชา	บังคับเรียนบังคับเรียนไม่น้อยกว่า	24	
------------------	-----------------------------------	----	--

รหัสวิชา	ชื่อวิชา	น(ท-ป-ศ)
HMU201	หลักการอ่านโน้ตและจังหวะ	3(2-2-5)
HMU202	หลักโสตทัศนศึกษา	3(2-2-5)
HMU203	ทฤษฎีดนตรีสากล 1	3(3-0-6)
HMU204	ทฤษฎีดนตรีสากล 2	3(3-0-6)
HMU236	หลักการประพันธ์เพลงเบื้องต้น	3(3-0-6)
HMU301	คอมพิวเตอร์ดนตรีขั้นพื้นฐาน	3(2-2-5)
HMU312	การผลิตผลงานดนตรีเชิงพาณิชย์ 1	3(2-2-5)
HMU313	การผลิตผลงานดนตรีเชิงพาณิชย์ 2	3(2-2-5)

2.2.1.2 ภาควิชาปฏิบัติ	บังคับเรียนจำนวนไม่น้อยกว่า	24	หน่วยกิต
------------------------	-----------------------------	----	----------

ก. ให้เลือกเรียนรายวิชาในกลุ่มปฏิบัติต่อไปนี้เพียงกลุ่มเดียว	จำนวนไม่น้อยกว่า	12	หน่วยกิต
--	------------------	----	----------

## กลุ่มปฏิบัติเครื่องลมไม้

รหัสวิชา	ชื่อวิชา	น(ท-ป-ศ)
HMU111	ปฏิบัติเครื่องลมไม้ 1	2(0-4-2)
HMU112	ปฏิบัติเครื่องลมไม้ 2	2(0-4-2)
HMU113	ปฏิบัติเครื่องลมไม้ 3	2(0-4-2)
HMU114	ปฏิบัติเครื่องลมไม้ 4	2(0-4-2)
HMU115	ปฏิบัติเครื่องลมไม้ 5	2(0-4-2)
HMU116	ปฏิบัติเครื่องลมไม้ 6	2(0-4-2)

## กลุ่มปฏิบัติเครื่องทองเหลือง

รหัสวิชา	ชื่อวิชา	น(ท-ป-ศ)
HMU121	ปฏิบัติเครื่องทองเหลือง 1	2(0-4-2)
HMU122	ปฏิบัติเครื่องทองเหลือง 2	2(0-4-2)
HMU123	ปฏิบัติเครื่องทองเหลือง 3	2(0-4-2)
HMU124	ปฏิบัติเครื่องทองเหลือง 4	2(0-4-2)
HMU125	ปฏิบัติเครื่องทองเหลือง 5	2(0-4-2)
HMU126	ปฏิบัติเครื่องทองเหลือง 6	2(0-4-2)

## กลุ่มปฏิบัติเครื่องสายสากล

รหัสวิชา	ชื่อวิชา	น(ท-ป-ศ)
HMU131	ปฏิบัติเครื่องสายสากล 1	2(0-4-2)
HMU132	ปฏิบัติเครื่องสายสากล 2	2(0-4-2)

รหัสวิชา	ชื่อวิชา	น(ท-ป-ศ)
HMU133	ปฏิบัติเครื่องสายสากล 3	2(0-4-2)
HMU134	ปฏิบัติเครื่องสายสากล 4	2(0-4-2)
HMU135	ปฏิบัติเครื่องสายสากล 5	2(0-4-2)
HMU136	ปฏิบัติเครื่องสายสากล 6	2(0-4-2)

## กลุ่มปฏิบัติกีตาร์

รหัสวิชา	ชื่อวิชา	น(ท-ป-ศ)
HMU141	ปฏิบัติกีตาร์ 1	2(0-4-2)
HMU142	ปฏิบัติกีตาร์ 2	2(0-4-2)
HMU143	ปฏิบัติกีตาร์ 3	2(0-4-2)
HMU144	ปฏิบัติกีตาร์ 4	2(0-4-2)
HMU145	ปฏิบัติกีตาร์ 5	2(0-4-2)
HMU146	ปฏิบัติกีตาร์ 6	2(0-4-2)

## กลุ่มปฏิบัติเครื่องคีย์บอร์ด

รหัสวิชา	ชื่อวิชา	น(ท-ป-ศ)
HMU151	ปฏิบัติเปียโน 1	2(0-4-2)
HMU152	ปฏิบัติเปียโน 2	2(0-4-2)
HMU153	ปฏิบัติเปียโน 3	2(0-4-2)
HMU154	ปฏิบัติเปียโน 4	2(0-4-2)
HMU155	ปฏิบัติเปียโน 5	2(0-4-2)
HMU156	ปฏิบัติเปียโน 6	2(0-4-2)

## กลุ่มปฏิบัติขับร้องสากล

รหัสวิชา	ชื่อวิชา	น(ท-ป-ศ)
HMU161	ปฏิบัติขับร้องสากล 1	2(0-4-2)
HMU162	ปฏิบัติขับร้องสากล 2	2(0-4-2)
HMU163	ปฏิบัติขับร้องสากล 3	2(0-4-2)
HMU164	ปฏิบัติขับร้องสากล 4	2(0-4-2)
HMU165	ปฏิบัติขับร้องสากล 5	2(0-4-2)
HMU166	ปฏิบัติขับร้องสากล 6	2(0-4-2)

## กลุ่มปฏิบัติเครื่องกระทบ

รหัสวิชา	ชื่อวิชา	น(ท-ป-ศ)
HMU171	ปฏิบัติเครื่องกระทบ 1	2(0-4-2)
HMU172	ปฏิบัติเครื่องกระทบ 2	2(0-4-2)
HMU173	ปฏิบัติเครื่องกระทบ 3	2(0-4-2)
HMU174	ปฏิบัติเครื่องกระทบ 4	2(0-4-2)
HMU175	ปฏิบัติเครื่องกระทบ 5	2(0-4-2)
HMU176	ปฏิบัติเครื่องกระทบ 6	2(0-4-2)

## กลุ่มปฏิบัติกีตาร์เบส

รหัสวิชา	ชื่อวิชา	น(ท-ป-ศ)
HMU181	ปฏิบัติกีตาร์เบส 1	2(0-4-2)
HMU182	ปฏิบัติกีตาร์เบส 2	2(0-4-2)

รหัสวิชา	ชื่อวิชา	น(ท-ป-ศ)
HMU183	ปฏิบัติกีตาร์เบส 3	2(0-4-2)
HMU184	ปฏิบัติกีตาร์เบส 4	2(0-4-2)
HMU185	ปฏิบัติกีตาร์เบส 5	2(0-4-2)
HMU186	ปฏิบัติกีตาร์เบส 6	2(0-4-2)

**ข. กลุ่มปฏิบัติเพิ่มเติม** จำนวนไม่น้อยกว่า 4 หน่วยกิต

ผู้ที่ไม่ได้เลือกเรียนกลุ่มปฏิบัติเครื่องคีย์บอร์ดให้เรียนปฏิบัติเปียโน 1 และปฏิบัติเปียโน 2 ผู้ที่เรียนกลุ่มปฏิบัติเครื่องคีย์บอร์ดให้เลือกเรียนปฏิบัติเครื่องดนตรีในกลุ่มปฏิบัติเครื่องดนตรีอื่นๆ เพียงกลุ่มเดียวในรายวิชาปฏิบัติระดับ 1 และระดับ 2

**ค. กลุ่มปฏิบัติรวมวงเพียงกลุ่มเดียว** จำนวนไม่น้อยกว่า 8 หน่วยกิต

**กลุ่มปฏิบัติรวมวงเล็ก**

รหัสวิชา	ชื่อวิชา	น(ท-ป-ศ)
HMU191	ปฏิบัติรวมวงแบบป๊อปปูลาร์	2(0-4-2)
HMU192	ปฏิบัติรวมวงแบบสตริง-คอมโบ	2(0-4-2)
HMU193	ปฏิบัติรวมวงแบบร่วมสมัย	2(0-4-2)
HMU194	ปฏิบัติรวมวงแบบแจ๊ส	2(0-4-2)

**กลุ่มปฏิบัติรวมวงใหญ่**

รหัสวิชา	ชื่อวิชา	น(ท-ป-ศ)
HMU105	ปฏิบัติรวมวงใหญ่ 1	2(0-4-2)
HMU106	ปฏิบัติรวมวงใหญ่ 2	2(0-4-2)
HMU107	ปฏิบัติรวมวงใหญ่ 3	2(0-4-2)
HMU108	ปฏิบัติรวมวงใหญ่ 4	2(0-4-2)

**กลุ่มปฏิบัติขับร้องประสานเสียง**

รหัสวิชา	ชื่อวิชา	น(ท-ป-ศ)
HMU406	ปฏิบัติขับร้องประสานเสียง 1	2(0-4-2)
HMU407	ปฏิบัติขับร้องประสานเสียง 2	2(0-4-2)
HMU408	ปฏิบัติขับร้องประสานเสียง 3	2(0-4-2)
HMU409	ปฏิบัติขับร้องประสานเสียง 4	2(0-4-2)

**2.2.2 กลุ่มวิชาเลือก** เลือกเรียนไม่น้อยกว่า 24 หน่วยกิต

**2.2.2.1 ภาคทฤษฎี**

รหัสวิชา	ชื่อวิชา	น(ท-ป-ศ)
HMU207	รูปแบบและการวิเคราะห์ดนตรีตะวันตก	3(3-0-6)
HMU208	ทฤษฎีดนตรีแจ๊ส	3(3-0-6)
HMU225	การเรียบเรียงเสียงประสานสำหรับดนตรีแจ๊สและป๊อปปูลาร์	3(3-0-6)
HMU226	การเรียบเรียงเสียงประสานสำหรับการขับร้องประสานเสียง	3(2-2-5)
HMU227	การเรียบเรียงเสียงประสานสำหรับวงโยธวาทิต	3(3-0-6)
HMU230	การประพันธ์ 1	3(3-0-6)
HMU231	การประพันธ์ 2	3(3-0-6)
HMU232	การประพันธ์ 3	3(3-0-6)
HUM237	หลักจิตวิทยาแบบแจ๊ส	3(2-2-5)

## 2.2.2.2 ภาคดนตรีศึกษา

รหัสวิชา	ชื่อวิชา	น(ท-ป-ศ)
HMU209	ประวัติดนตรีแจ๊ส	3(3-0-6)
HMU210	ดนตรีวิจักษ์	3(3-0-6)
HMU211	การอำนวยเพลงเบื้องต้น	2(1-2-3)
HMU212	ความสัมพันธ์ระหว่างดนตรีไทยกับดนตรีตะวันตก	3(3-0-6)
HMU213	มานุษยวิทยาทางดนตรี	3(3-0-6)
HMU214	หลักการโยธวาทิต	3(3-0-6)
HMU217	การอำนวยเพลงวงโยธวาทิต	3(2-2-5)
HMU218	การบริหารวงโยธวาทิต	3(3-0-6)
HMU219	เครื่องกระทบสำหรับวงโยธวาทิต	3(2-2-5)
HMU221	ดนตรีร่วมสมัย	3(3-0-6)
HMU222	ดนตรีอาเซียนร่วมสมัย	3(3-0-6)
HMU223	โอเปร่าและละครเพลง	3(3-0-6)
HMU224	ปรัชญาของดนตรี	3(3-0-6)
HMU233	หลักการเขียนรายงานดนตรีนิพนธ์	3(3-0-6)
HMU238	ประวัติเพลงไทยร่วมสมัย	3(3-0-6)

## 2.2.2.3 ภาคดนตรีเชิงธุรกิจและเทคโนโลยี

รหัสวิชา	ชื่อวิชา	น(ท-ป-ศ)
HMU303	ปฏิบัติการบันทึกเสียงดนตรี 1	3(2-2-5)
HMU304	ปฏิบัติการบันทึกเสียงดนตรี 2	3(2-2-5)
HMU305	อุตสาหกรรมดนตรีเบื้องต้น	3(2-2-5)
HMU306	การเรียบเรียงดนตรีประกอบสื่อ	3(2-2-5)
HMU307	การใช้คอมพิวเตอร์สำหรับดนตรีสนาม	3(2-2-5)
HMU310	การซ่อมสร้างอุปกรณ์ดนตรี	3(2-2-5)
HMU311	การจัดการวงดนตรี	3(3-0-6)
HMU314	เทคโนโลยีดนตรี 1	3(2-2-5)
HMU315	เทคโนโลยีดนตรี 2	3(2-2-5)
HMU316	การติดตั้งและการใช้ระบบเครื่องเสียงสำหรับการจัดงาน	3(2-2-5)

## 2.3 กลุ่มวิชาเอก

บังคับเรียนรายวิชาต่อไปนี้ไม่น้อยกว่า

21

หน่วยกิต

## 2.3.1 กลุ่มวิชาบังคับ

บังคับเรียนไม่น้อยกว่า

9

หน่วยกิต

รหัสวิชา	ชื่อวิชา	น(ท-ป-ศ)
HMU216	จิตวิทยาการสอนดนตรีทั่วไป	3(2-2-5)
HMU239	วิธีและเทคนิคการสอนดนตรีในสถานประกอบการเอกชน	3(2-2-5)
HMU240	ดนตรีวงโยธวาทิต	3(2-2-5)
2.3.2 กลุ่มวิชาครุวิทยนิพนธ์		5 หน่วยกิต
รหัสวิชา	ชื่อวิชา	น(ท-ป-ศ)
HMU410	การนำเสนอผลงานทางดนตรีรายบุคคล	5(0-10-5)

2.3.3 กลุ่มวิชาปฏิบัติการและฝึกประสบการณ์วิชาชีพ	7	หน่วยกิต
เลือกเรียน จากกลุ่มวิชาใดวิชาหนึ่งต่อไปนี้ไม่น้อยกว่า	7	หน่วยกิต

ก. กลุ่มวิชาสหกิจศึกษา

รหัสวิชา	ชื่อวิชา	น(ท-ป-ศ)
HMU411	การเตรียมสหกิจศึกษาสาขาวิชาดุริยางคศิลป์	1(45)
HMU413	สหกิจศึกษาสาขาวิชาดุริยางคศิลป์	6(640)

ข. กลุ่มวิชาฝึกประสบการณ์วิชาชีพ

รหัสวิชา	ชื่อวิชา	น(ท-ป-ศ)
HMU412	การเตรียมฝึกประสบการณ์วิชาชีพสาขาวิชาดุริยางคศิลป์	2(90)
HMU414	การฝึกประสบการณ์วิชาชีพสาขาวิชาดุริยางคศิลป์	5(450)

3. หมวดวิชาเลือกเสรี จำนวนไม่น้อยกว่า 6 หน่วยกิต

ให้เลือกเรียนรายวิชาใดๆ ในหลักสูตรมหาวิทยาลัยราชภัฏวไลยอลงกรณ์ ในพระบรมราชูปถัมภ์ จังหวัดปทุมธานี โดยไม่ซ้ำกับรายวิชาที่เคยเรียนมาแล้วและต้องไม่เป็นรายวิชาที่กำหนดให้เรียนโดยไม่นับหน่วยกิตรวมในเกณฑ์การสำเร็จหลักสูตรของสาขาวิชานี้

\*\*\*ข้อกำหนดเฉพาะ ในกรณีที่ศึกษาหลักสูตรระดับปริญญาตรีไม่น้อยกว่า 3 ปี และจำเป็นต้องยุติการศึกษา สามารถยื่นขอสำเร็จการศึกษาในระดับอนุปริญญาได้ โดยต้องศึกษารายวิชาไม่น้อยกว่า 90 หน่วยกิต ประกอบไปด้วยหมวดวิชาต่างๆ ดังนี้

1. หมวดวิชาศึกษาทั่วไป ไม่น้อยกว่า 30 หน่วยกิต
2. หมวดวิชาเฉพาะ ไม่น้อยกว่า 45 หน่วยกิต
3. หมวดวิชาเลือกเสรี ไม่น้อยกว่า 3 หน่วยกิต \*\*\*



## หลักสูตรศิลปศาสตรบัณฑิต

สาขาวิชาภาษาอังกฤษ

ปริญญาตรี 4 ปี

(หลักสูตรปรับปรุง พ.ศ. 2560)

Bachelor of Arts Program in English

## จุดประสงค์เฉพาะ

1. เพื่อผลิตบัณฑิตที่มีคุณธรรมและจริยธรรม
2. เพื่อให้บัณฑิตมีความรู้และทักษะการใช้ภาษาอังกฤษในการติดต่อสื่อสารระดับสากลได้อย่างมีประสิทธิภาพ
3. เพื่อให้บัณฑิตมีทักษะทางปัญญา มีความคิดริเริ่มสร้างสรรค์ และสามารถนำความรู้ไปประยุกต์ใช้ในการพัฒนาอาชีพได้
4. เพื่อให้บัณฑิตสามารถทำงานและอยู่ร่วมกับผู้อื่นได้อย่างมีความสุข มีความรับผิดชอบต่อตนเองและสังคม
5. เพื่อให้บัณฑิตสามารถใช้ภาษาอังกฤษควบคู่กับการใช้เทคโนโลยีสารสนเทศเพื่อการศึกษา ค้นคว้า และนำเสนอข้อมูลได้อย่างเหมาะสม

## คุณสมบัติผู้เข้าศึกษา

1. สำเร็จการศึกษาไม่ต่ำกว่ามัธยมศึกษาตอนปลายหรือเทียบเท่า
2. ผ่านการคัดเลือกตามข้อบังคับของมหาวิทยาลัยราชภัฏวไลยอลงกรณ์ ในพระบรมราชูปถัมภ์ จังหวัดปทุมธานี ด้ว้การจั้ดการศึกษาระดับอนุปริญญาและปริญญาตรี พ.ศ. 2557

## โครงสร้างสาขาวิชา

หน่วยกิตรวมตลอดหลักสูตรไม่น้อยกว่า 136 หน่วยกิต โดยมีสัดส่วนหน่วยกิตแต่ละหมวดวิชาและแต่ละกลุ่มวิชา ดังนี้

จำนวนหน่วยกิต รวมหน่วยกิตตลอดหลักสูตรไม่น้อยกว่า	136	หน่วยกิต
โครงสร้างหลักสูตร แบ่งเป็นหมวดวิชา ดังนี้		
1. หมวดวิชาศึกษาทั่วไป	จำนวนไม่น้อยกว่า	30 หน่วยกิต
2. หมวดวิชาเฉพาะ	จำนวนไม่น้อยกว่า	100 หน่วยกิต
2.1 กลุ่มวิชาเนื้อหา		93 หน่วยกิต
2.1.1 กลุ่มวิชาบังคับ		48 หน่วยกิต
2.1.2 กลุ่มวิชาเลือก		45 หน่วยกิต
2.2 กลุ่มวิชาปฏิบัติการและฝึกประสบการณ์วิชาชีพ		7 หน่วยกิต
3. หมวดวิชาเลือกเสรี	จำนวนไม่น้อยกว่า	6 หน่วยกิต
การจัดการเรียนการสอน		
1. หมวดวิชาศึกษาทั่วไป	จำนวนไม่น้อยกว่า	30 หน่วยกิต
2. หมวดวิชาเฉพาะ	จำนวนไม่น้อยกว่า	100 หน่วยกิต
2.1 กลุ่มวิชาเนื้อหา		93 หน่วยกิต
2.1.1 กลุ่มวิชาบังคับ	บังคับเรียนไม่น้อยกว่า	48 หน่วยกิต

รหัสวิชา	ชื่อวิชา	น(ท-ป-ศ)
HEN111	ไวยากรณ์อังกฤษปัจจุบัน 1	3(3-0-6)
HEN120	การฟังและพูดภาษาอังกฤษเบื้องต้น	3(2-2-5)
HEN123	การฟังและพูดภาษาอังกฤษในบริบทสากล	3(2-2-5)
HEN130	การอ่านภาษาอังกฤษเบื้องต้น	3(3-0-6)
HEN132	การอ่านภาษาอังกฤษระดับกลาง	3(3-0-6)
HEN200	ภาษาศาสตร์เบื้องต้น	3(3-0-6)
HEN201	สัทศาสตร์ภาษาอังกฤษ	3(3-0-6)
HEN203	วากยสัมพันธ์อังกฤษเบื้องต้น	3(3-0-6)
HEN242	การเขียนอนุเฉท	3(3-0-6)
HEN340	การเขียนจดหมายโต้ตอบภาษาอังกฤษ	3(3-0-6)
HEN351	วรรณคดีเบื้องต้น	3(3-0-6)
HEN361	การแปลเบื้องต้น	3(3-0-6)
HEN382	ภาษาอังกฤษในสื่อ	3(3-0-6)
HEN389	พื้นฐานทางสังคมและวัฒนธรรมของประเทศเจ้าของภาษาอังกฤษ	3(3-0-6)
HTH105	การเขียนเพื่อการสื่อสาร	3(2-2-5)
MGM202	การจัดการธุรกิจขนาดย่อม	3(3-0-6)

## 2.1.2 กลุ่มวิชาเลือก

เลือกเรียนไม่น้อยกว่า

45

หน่วยกิต

รหัสวิชา	ชื่อวิชา	น(ท-ป-ศ)
HEN112	ไวยากรณ์อังกฤษปัจจุบัน 2	3(3-0-6)
HEN180	ภาษาอังกฤษเพื่อพัฒนาทักษะการเรียนรู้สำหรับศตวรรษที่ 21	3(2-2-5)
HEN181	ภาษาอังกฤษธุรกิจเบื้องต้น	3(3-0-6)
HEN224	การนำเสนองานภาษาอังกฤษ	3(2-2-5)
HEN230	การอ่านภาษาอังกฤษระดับสูง	3(3-0-6)
HEN253	วรรณคดีสำหรับเด็ก	3(3-0-6)
HEN271	คำยภาษาอังกฤษเพื่อพัฒนาทักษะ	2(90)
HEN280	ภาษาอังกฤษในงานโรงแรม	3(3-0-6)
HEN281	ภาษาอังกฤษในงานบริการ	3(3-0-6)
HEN282	ภาษาอังกฤษสำหรับการติดต่อทางธุรกิจ	3(3-0-6)
HEN284	ภาษาอังกฤษในธุรกิจท่องเที่ยว	3(3-0-6)
HEN287	ภาษาอังกฤษเพื่อการตลาดและการธนาคาร 1	3(3-0-6)
HEN293	ภาษาอังกฤษสำหรับเลขานุการและงานสำนักงาน 1	3(3-0-6)
HEN305	อรรถศาสตร์	3(3-0-6)
HEN325	การฟังและพูดภาษาอังกฤษขั้นสูง	3(2-2-5)
HEN326	ภาษาพูดทางธุรกิจ	3(3-0-6)
HEN341	การเขียนความเรียง	3(3-0-6)
HEN352	ภูมิหลังวรรณคดีตะวันตก	3(3-0-6)
HEN353	กวีนิพนธ์เบื้องต้น	3(3-0-6)
HEN358	วรรณกรรมกับสังคม	3(3-0-6)
HEN380	โครงการภาษาอังกฤษเพื่ออาชีพ	3(2-2-5)
HEN381	สัมมนาโครงการภาษาอังกฤษเพื่ออาชีพ	3(2-2-5)

รหัสวิชา	ชื่อวิชา	น(ท-ป-ศ)
HEN384	ภาษาอังกฤษในสื่อประสม	3(3-0-6)
HEN387	การเรียนรู้ภาษาอังกฤษผ่านการแสดง	3(2-2-5)
HEN388	ภาษาอังกฤษเพื่อการตลาดและการธนาคาร 2	3(3-0-6)
HEN392	ภาษาอังกฤษเพื่อการสื่อสารในบริบทของอาเซียน	3(2-2-5)
HEN394	ภาษาอังกฤษสำหรับเลขานุการและงานสำนักงาน 2	3(3-0-6)
HEN404	วากยสัมพันธ์อังกฤษ 2	3(3-0-6)
HEN406	สรวทยาภาษาอังกฤษ	3(3-0-6)
HEN407	วัจนปฏิบัติศาสตร์เบื้องต้น	3(3-0-6)
HEN408	ลักษณะภาษาศาสตร์เชิงสังคมและวัฒนธรรมในภาษาอังกฤษ	3(3-0-6)
HEN413	การเตรียมเพื่อสอบวัดความสามารถการใช้ภาษาอังกฤษ	3(2-2-5)
HEN426	ภาษาอังกฤษในพิธีการและกิจกรรมพิเศษ	3(2-2-5)
HEN427	การอภิปรายและการโต้เถียงที่ภาษาอังกฤษ	3(2-2-5)
HEN434	การอ่านเพื่อความเข้าใจความคิดเห็นและเจตคติ	3(3-0-6)
HEN444	การเขียนเชิงริเริ่มสร้างสรรค์	3(3-0-6)
HEN445	การเขียนเชิงวิชาการ	3(3-0-6)
HEN452	ร้อยแก้วเบื้องต้น	3(3-0-6)
HEN453	การละครตะวันตกเบื้องต้น	3(3-0-6)
HEN454	วรรณคดีอังกฤษ 1	3(3-0-6)
HEN455	วรรณคดีอังกฤษ 2	3(3-0-6)
HEN456	วรรณคดีอเมริกัน 1	3(3-0-6)
HEN457	วรรณคดีอเมริกัน 2	3(3-0-6)
HEN458	วรรณกรรมของเช็กสเปียร์	3(3-0-6)
HEN459	วรรณกรรมเอเชีย	3(3-0-6)
HEN462	การแปลเพื่ออาชีพ	3(3-0-6)
HEN496	ภาษาอังกฤษเพื่อวัฒนธรรมไทยศึกษา	3(3-0-6)
HEN497	ภาษาอังกฤษร่วมสมัยในสถานการณ์หลากหลาย	3(3-0-6)
HEN498	การศึกษาอิสระ	3(250)
HEN499	การศึกษาภาษาอังกฤษในประเทศที่พูดภาษาอังกฤษ	3(250)

## 2.2 กลุ่มวิชาปฏิบัติการและฝึกประสบการณ์วิชาชีพ

ให้เลือกเรียนกลุ่มวิชาใดกลุ่มวิชาหนึ่ง

ไม่น้อยกว่า 7 หน่วยกิต

### 2.2.1 กลุ่มวิชาสหกิจศึกษา

รหัสวิชา	ชื่อวิชา	น(ท-ป-ศ)
HEN474	การเตรียมสหกิจศึกษาสาขาวิชาภาษาอังกฤษ	1(45)
HEN475	สหกิจศึกษาสาขาวิชาภาษาอังกฤษ	6(640)

### 2.2.2 กลุ่มวิชาฝึกประสบการณ์วิชาชีพ

รหัสวิชา	ชื่อวิชา	น(ท-ป-ศ)
HEN472	การเตรียมฝึกประสบการณ์วิชาชีพสาขาวิชาภาษาอังกฤษ	2(90)
HEN473	การฝึกประสบการณ์วิชาชีพสาขาวิชาภาษาอังกฤษ	5(450)

3. หมวดวิชาเลือกเสรี

จำนวนไม่น้อยกว่า 6 หน่วยกิต

ให้เลือกเรียนรายวิชาใด ๆ ในหลักสูตรของมหาวิทยาลัยราชภัฏวไลยอลงกรณ์ ในพระบรมราชูปถัมภ์ จังหวัดปทุมธานี โดยไม่ซ้ำกับรายวิชาที่เคยเรียนมาแล้วและต้องไม่เป็นรายวิชาที่กำหนดให้เรียนโดยไม่นับหน่วยกิตรวมในเกณฑ์การสำเร็จหลักสูตรของสาขาวิชานี้

\*\*\*ข้อกำหนดเฉพาะ ในกรณีที่ศึกษาหลักสูตรระดับปริญญาตรีมาไม่น้อยกว่า 3 ปี และจำเป็นต้องยุติการศึกษา สามารถยื่นขอสำเร็จการศึกษาในระดับอนุปริญญาได้ โดยต้องศึกษารายวิชาไม่น้อยกว่า 90 หน่วยกิต ประกอบไปด้วยหมวดวิชาต่างๆ ดังนี้

- |                        |             |               |
|------------------------|-------------|---------------|
| 1. หมวดวิชาศึกษาทั่วไป | ไม่น้อยกว่า | 30 หน่วยกิต   |
| 2. หมวดวิชาเฉพาะ       | ไม่น้อยกว่า | 45 หน่วยกิต   |
| 3. หมวดวิชาเลือกเสรี   | ไม่น้อยกว่า | 3 หน่วยกิต*** |

## หลักสูตรศิลปศาสตรบัณฑิต

สาขาวิชาศิลปะการแสดง

ปริญญาตรี 4 ปี

(หลักสูตรใหม่ พ.ศ. 2562)

## Bachelor of Fine and Applied Arts Program in Performing Arts

## จุดประสงค์เฉพาะ

1. มีความรู้ทางสุนทรียศาสตร์ที่เอื้อต่อศิลปะการแสดง เพื่อให้มีความเข้าใจในศาสตร์แต่ละศาสตร์ร่วมกัน
2. มีความรู้ทางประวัติศาสตร์ศิลปะการแสดง ทั้งประวัติศาสตร์ศิลปะการแสดงไทย ประวัติศาสตร์ศิลปะการแสดงพื้นบ้าน ประวัติศาสตร์ศิลปะการแสดงตะวันตก ประวัติศาสตร์ศิลปะการแสดงร่วมสมัย และประวัติวรรณกรรมละคร
3. มีความรู้และความเข้าใจในทฤษฎีศิลปะการแสดง องค์ประกอบทางศิลปะการแสดง การออกแบบเพื่อการแสดง และวิวัฒนาการของการคิดของศิลปะการแสดง
4. มีความรู้และความเข้าใจในทักษะปฏิบัติทางศิลปะการแสดง และสามารถถ่ายทอดออกมาได้
5. มีการประยุกต์ศาสตร์ทางศิลปะการแสดง และการบริหารจัดการ
6. นำองค์ความรู้เพื่อสร้างศิลปะการแสดงนิพนธ์ และการนำเสนอผลงานทางศิลปะการแสดง

## คุณสมบัติผู้เข้าศึกษา

1. เป็นผู้สำเร็จการศึกษามัธยมศึกษาตอนปลายหรือเทียบเท่า และให้เป็นไปตามประกาศกระทรวงศึกษาธิการ
2. ให้เป็นไปตามข้อบังคับมหาวิทยาลัยราชภัฏวไลยอลงกรณ์ ในพระบรมราชูปถัมภ์จังหวัดปทุมธานี ว่าด้วยการจัดการศึกษาระดับอนุปริญญาและปริญญาตรี พ.ศ. 2557 (ภาคผนวก ก)
3. ให้เป็นไปตามมติของคณะกรรมการบริหารหลักสูตร

## โครงสร้างสาขาวิชา

หน่วยกิตรวมตลอดหลักสูตรไม่น้อยกว่า 130 หน่วยกิต โดยมีสัดส่วนหน่วยกิตแต่ละหมวดวิชาและแต่ละกลุ่มวิชา ดังนี้

จำนวนหน่วยกิต รวมหน่วยกิตตลอดหลักสูตรไม่น้อยกว่า	130	หน่วยกิต
โครงสร้างหลักสูตร แบ่งเป็นหมวดวิชาดังนี้		
1. หมวดวิชาศึกษาทั่วไป	จำนวนไม่น้อยกว่า 30	หน่วยกิต
2. หมวดวิชาเฉพาะ	จำนวนไม่น้อยกว่า 94	หน่วยกิต
2.1 กลุ่มวิชาแกน	จำนวนไม่น้อยกว่า 6	หน่วยกิต
2.2 กลุ่มวิชาเฉพาะด้าน	จำนวนไม่น้อยกว่า 60	หน่วยกิต
2.3 กลุ่มวิชาเอก	จำนวนไม่น้อยกว่า 28	หน่วยกิต
3. หมวดวิชาเลือกเสรี	จำนวนไม่น้อยกว่า 6	หน่วยกิต

## การจัดการเรียนการสอน

1. หมวดวิชาศึกษาทั่วไป	จำนวนไม่น้อยกว่า 30	หน่วยกิต	
2. หมวดวิชาเฉพาะ	จำนวนไม่น้อยกว่า 94	หน่วยกิต	
2.1 กลุ่มวิชาแกน	บังคับเรียนจากรายวิชาต่อไปนี้	ไม่น้อยกว่า 6	หน่วยกิต

รหัสวิชา	ชื่อวิชา	น(ท-ป-ศ)
HPP101	สุนทรียศาสตร์	3(2-2-5)
HPP102	ประวัติศาสตร์ศิลปะการแสดง	3(2-2-5)

## 2.2 กลุ่มวิชาเฉพาะด้าน

รหัสวิชา	ชื่อวิชา	ไม่น้อยกว่า	60	หน่วยกิต
	เลือกเรียนจากรายวิชาต่อไปนี้			
HPP103	ทักษะนาฏศิลป์ไทย 1			3(2-2-5)
HPP104	ทักษะนาฏศิลป์สากล 1			3(2-2-5)
HPP105	บูรณศิลป์การละคร 1			3(2-2-5)
HPP106	มรดกภูมิปัญญาทางศิลปะการแสดง			3(2-2-5)
HPP107	จารีตและขนบการแสดง			2(1-2-3)
HPP108	ทักษะและเทคนิคในการออกแบบแต่งหน้าเพื่อการแสดง			3(2-2-5)
HPP109	ศิลปะการแสดงท้องถิ่น			3(2-2-5)
HPP110	การแสดงพื้นบ้านสร้างสรรค์			3(2-2-5)
HPP201	ทักษะนาฏศิลป์ไทย 2			3(2-2-5)
HPP202	ทักษะนาฏศิลป์สากล 2			3(2-2-5)
HPP203	บูรณศิลป์การละคร 2			3(2-2-5)
HPP204	ดนตรีกับศิลปะการแสดง			2(1-2-3)
HPP205	พัสดราภรณ์และศิราภรณ์			3(2-2-5)
HPP206	ศิลปะการแสดงนานาชาติ			2(1-2-3)
HPP207	กฎหมายลิขสิทธิ์สำหรับศิลปะการแสดง			3(2-2-5)
HPP208	สื่อวีดิทัศน์การแสดง			3(2-2-5)
HPP209	ศิลปะการแสดงเพื่อการท่องเที่ยว			2(1-2-3)
HPP210	การอนุรักษ์และจัดการงานทางศิลปะการแสดง			2(1-2-3)
HPP211	เพลงและการละเล่นท้องถิ่น			3(2-2-5)
HPP212	การแสดงศิลปะป้องกันตัว			3(2-2-5)
HPP213	มหรสพและการละเล่นของหลวง			3(2-2-5)
HPP214	ศิลปะการแสดงสำหรับเด็ก			3(2-2-5)
HPP215	วาทศิลป์การแสดง			3(2-2-5)
HPP216	จิตวิทยาเพื่อการแสดง			3(2-2-5)
HPP217	ศิลปะการแสดงหุ่น			3(2-2-5)
HPP218	พหุวัฒนธรรมศิลปะการแสดง			3(2-2-5)
HPP219	โขน			3(2-2-5)
HPP220	ละครไทย			3(2-2-5)
HPP304	การเขียนบท			3(2-2-5)
HPP305	การออกแบบเวทีทัศน์			3(2-2-5)
HPP306	การกำกับการแสดง			3(2-2-5)
HPP307	การจัดการธุรกิจศิลปะการแสดง			2(1-2-3)
HPP309	สัมมนาด้านศิลปะการแสดง			3(2-2-5)
HPP310	ศิลปะการแสดงเพื่อการศึกษา			3(2-2-5)
HPP311	การนำเสนอผลงานด้านศิลปะการแสดง			3(2-2-5)
HPP312	การผลิตรายการวิทยุ โทรทัศน์			3(2-2-5)
HPP313	ศิลปะการแสดงบำบัด			3(2-2-5)

2.3 กลุ่มวิชาเอก		จำนวนไม่น้อยกว่า	28	หน่วยกิต
2.3.1 กลุ่มวิชาบังคับ		บังคับเรียนจากรายวิชาต่อไปนี้ไม่น้อยกว่า	18	หน่วยกิต
รหัสวิชา	ชื่อวิชา			น(ท-ป-ศ)
HPP301	ทักษะนาฏศิลป์ไทยชั้นสูง			3(2-2-5)
HPP302	การสร้างสรรค์ศิลปะการแสดงร่วมสมัย			3(2-2-5)
HPP303	บูรณศิลป์การละครชั้นสูง			3(2-2-5)
HPP308	การวิจารณ์งานศิลป์			3(2-2-5)
VLE311	การใช้ภาษาอังกฤษสำหรับศิลปะการแสดง			3(2-2-5)
VLE312	ภาษาอังกฤษเพื่อการนำเสนอศิลปะการแสดง			3(2-2-5)
2.3.2 กลุ่มวิชาศิลปนิพนธ์		บังคับเรียนจำนวนไม่น้อยกว่า	3	หน่วยกิต
รหัสวิชา	ชื่อวิชา			น(ท-ป-ศ)
HPP401	รังสรรค์นิพนธ์			3(2-2-5)
2.3.3 กลุ่มวิชาประสบการณ์ภาคสนาม		จำนวนไม่น้อยกว่า	7	หน่วยกิต
โดยให้เลือกเรียนกลุ่มวิชาใดวิชาหนึ่งเพียงกลุ่มเดียว				
2.3.3.1 กลุ่มวิชาสหกิจศึกษา				
รหัสวิชา	ชื่อวิชา			น(ท-ป-ศ)
HPP402	การเตรียมสหกิจศึกษาสาขาวิชาศิลปะการแสดง			1(45)
HPP404	สหกิจศึกษาสาขาวิชาศิลปะการแสดง			6(640)
2.3.3.2 กลุ่มวิชาฝึกประสบการณ์วิชาชีพ				
รหัสวิชา	ชื่อวิชา			น(ท-ป-ศ)
HPP403	การเตรียมฝึกประสบการณ์วิชาชีพสาขาวิชาศิลปะการแสดง			2(90)
HPP405	การฝึกประสบการณ์วิชาชีพสาขาวิชาศิลปะการแสดง			5(450)
3. หมวดวิชาเลือกเสรี		จำนวนไม่น้อยกว่า	6	หน่วยกิต
ให้เลือกเรียนรายวิชาใด ๆ ในหลักสูตรของมหาวิทยาลัยราชภัฏวไลยอลงกรณ์ ในพระบรมราชูปถัมภ์ จังหวัดปทุมธานี โดยไม่ซ้ำกับรายวิชาที่เคยเรียนมาแล้วและต้องไม่เป็นรายวิชาที่กำหนดให้เรียนโดยไม่นับหน่วยกิตรวมในเกณฑ์การสำเร็จหลักสูตรของสาขาวิชานี้				
***ข้อกำหนดเฉพาะ ในกรณีที่ศึกษาหลักสูตรระดับปริญญาตรีไม่น้อยกว่า 3 ปี และจำเป็นต้องยุติการศึกษา สามารถยื่นขอสำเร็จการศึกษาในระดับอนุปริญญาได้ โดยต้องศึกษารายวิชาไม่น้อยกว่า 90 หน่วยกิต ประกอบไปด้วยหมวดวิชาต่าง ๆ ดังนี้				
1.	หมวดวิชาศึกษาทั่วไป	ไม่น้อยกว่า	30	หน่วยกิต
2.	หมวดวิชาเฉพาะ	ไม่น้อยกว่า	45	หน่วยกิต
3.	หมวดวิชาเลือกเสรี	ไม่น้อยกว่า	3	หน่วยกิต***

## หลักสูตรศิลปศาสตรบัณฑิต

สาขาวิชาสังคมศาสตร์เพื่อการพัฒนา

ระดับปริญญาตรี 4 ปี

(หลักสูตรปรับปรุง พ.ศ. 2562)

Bachelor of Arts Program in Social Sciences for Development

## จุดประสงค์เฉพาะ

1. เพื่อผลิตนักวิชาการสายสังคมศาสตร์ที่สามารถบูรณาการศาสตร์และเทคโนโลยีวิทยาการ สำหรับจัดการพัฒนางานและพัฒนาสังคม อย่างเป็นระบบและยั่งยืน
2. เพื่อพัฒนาบุคลากรท้องถิ่น ให้เป็นผู้นำทางสังคมที่มีคุณธรรม มีจิตวิญญาณรักและร่วมงานกับประชาชนได้ดี
3. เพื่อให้โอกาสทางการศึกษานำไปสู่การพัฒนาสู่ท้องถิ่น ตามภารกิจของมหาวิทยาลัย ในฐานะเป็นมหาวิทยาลัยเพื่อการพัฒนาท้องถิ่น

## คุณสมบัติผู้เข้าศึกษา

1. เป็นผู้สำเร็จการศึกษาไม่ต่ำกว่าระดับมัธยมศึกษาตอนปลายหรือเทียบเท่า
2. เป็นไปตามข้อบังคับของมหาวิทยาลัยราชภัฏวไลยอลงกรณ์ ในพระบรมราชูปถัมภ์ จังหวัดปทุมธานี ว่าด้วยการจัดการศึกษาระดับอนุปริญญา ปริญญาตรี พ.ศ. 2557
3. ผ่านการคัดเลือกตามเกณฑ์ของสำนักงานคณะกรรมการการอุดมศึกษา
4. ผ่านการคัดเลือกตามเกณฑ์การคัดเลือกภายใต้โครงการพิเศษต่าง ๆ ของมหาวิทยาลัยราชภัฏวไลยอลงกรณ์ ในพระบรมราชูปถัมภ์ จังหวัดปทุมธานี

## โครงสร้างสาขาวิชา

หน่วยกิตรวมตลอดหลักสูตรไม่น้อยกว่า 126 หน่วยกิต โดยมีสัดส่วนหน่วยกิตแต่ละหมวดวิชาและแต่ละกลุ่มวิชา ดังนี้

1. หมวดวิชาศึกษาทั่วไป	จำนวนไม่น้อยกว่า	30	หน่วยกิต
2. หมวดวิชาเฉพาะ	จำนวนไม่น้อยกว่า	90	หน่วยกิต
2.1 กลุ่มวิชาเนื้อหา		84	หน่วยกิต
2.1.1 กลุ่มวิชาบังคับ		48	หน่วยกิต
2.1.2 กลุ่มวิชาเลือก		36	หน่วยกิต
2.2 กลุ่มวิชาปฏิบัติการและฝึกประสบการณ์วิชาชีพ		6	หน่วยกิต
3. หมวดวิชาเลือกเสรี	จำนวนไม่น้อยกว่า	6	หน่วยกิต

## การจัดการเรียนการสอน

1. หมวดวิชาศึกษาทั่วไป	จำนวนไม่น้อยกว่า	30	หน่วยกิต
2. หมวดวิชาเฉพาะ	จำนวนไม่น้อยกว่า	90	หน่วยกิต
2.1 กลุ่มวิชาเนื้อหา	จำนวนไม่น้อยกว่า	84	หน่วยกิต
2.1.1 กลุ่มวิชาบังคับ	จำนวนไม่น้อยกว่า	48	หน่วยกิต

รหัสวิชา	ชื่อวิชา	หน่วยกิต
HSD101	หลักมานุษยวิทยาเบื้องต้น	3(3-0-6)
HSD102	หลักสังคมวิทยาเบื้องต้น	3(3-0-6)
HSD105	หลักรัฐศาสตร์และนิติศาสตร์	3(2-2-5)



รหัสวิชา	ชื่อวิชา	หน่วยกิต
HSD111	ระบบเศรษฐกิจไทย	3(3-0-6)
HSD112	ทฤษฎีสังคมศาสตร์กับการพัฒนา	3(3-0-6)
HSD115	จิตวิทยาพัฒนาการเพื่อการพัฒนา	3(3-0-6)
HSD205	การเรียนรู้เพื่อการพัฒนาตามแนวพระราชดำริ	3(3-0-6)
HSD224	ทัศนคติ จริยธรรมและพฤติกรรมทางสังคม	3(3-0-6)
HSD235	การอ่านวรรณกรรมทางสังคมศาสตร์เพื่อการพัฒนา	3(3-0-6)
HSD305	ทฤษฎีและยุทธศาสตร์เพื่อการพัฒนา	3(3-0-6)
HSD306	ระเบียบวิธีวิจัยทางสังคมศาสตร์	3(2-2-5)
HSD307	สถิติและการใช้คอมพิวเตอร์สำหรับการวิจัยทางสังคมศาสตร์	3(2-2-5)
HSD404	การศึกษาเอกเทศ	3(1-4-4)
HSD405	การสัมมนาทางสังคมศาสตร์เพื่อการพัฒนา	3(2-2-5)
HSD424	การจัดการเชิงกลยุทธ์เพื่อสังคม	3(2-2-5)
HSD425	โครงการเพื่อการพัฒนา	3(2-2-5)

**2.1.2 กลุ่มวิชาเลือก** **เลือกเรียนไม่น้อยกว่า 36 หน่วยกิต**

ให้เลือกเรียนรายวิชาในกลุ่มใดกลุ่มหนึ่ง หรือ 2 กลุ่มวิชาต่อไปนี้รวมกันไม่น้อยกว่า 36 หน่วยกิต

**1. กลุ่มวิชาการพัฒนาของภาครัฐและท้องถิ่น**

รหัสวิชา	ชื่อวิชา	น(ท-ป-ศ)
HSD106	ทฤษฎีและพฤติกรรมองค์การ	3(3-0-6)
HSD113	การเมืองไทยสมัยใหม่	3(3-0-6)
HSD114	ประวัติศาสตร์การพัฒนาของประเทศไทย	3(3-0-6)
HSD211	หลักการบริหารงานคลังสาธารณะ	3(3-0-6)
HSD212	นโยบายสาธารณะและการวางแผน	3(3-0-6)
HSD220	หลักกฎหมายปกครองเพื่อการพัฒนา	3(3-0-6)
HSD227	การบริหารงานภาครัฐกับการพัฒนา	3(3-0-6)
HSD228	การพัฒนาองค์การภาครัฐ	3(3-0-6)
HSD229	ประชาธิปไตยกับการพัฒนา	3(3-0-6)
HSD231	การสื่อสารเพื่อการพัฒนา	3(2-2-5)
HSD232	การบริหารการพัฒนา	3(3-0-6)
HSD233	หลักกฎหมายแพ่งและพาณิชย์	3(3-0-6)
HSD234	หลักกฎหมายอาญา	3(3-0-6)
HSD317	การบริหารทรัพยากรมนุษย์ภาครัฐ	3(3-0-6)
รหัสวิชา	ชื่อวิชา	น(ท-ป-ศ)
HSD320	การเมืองระหว่างประเทศในเอเชียตะวันออกเฉียงใต้	3(3-0-6)
HSD329	พลเมืองกับความรับผิดชอบต่อสังคม	3(3-0-6)
HSD331	หลักกฎหมายวิธีพิจารณาความอาญา	3(3-0-6)
HSD332	หลักกฎหมายลักษณะพยานหลักฐาน	3(3-0-6)
HSD333	การบริหารและการปกครองท้องถิ่น	3(3-0-6)
HSD408	การจัดการเพื่อป้องกันความขัดแย้งทางสังคม	3(3-0-6)
HSD411	การจัดการความรู้เพื่อการพัฒนา	3(3-0-6)
HSD423	ประเด็นคัดสรรทางสังคมศาสตร์	3(3-0-6)

## 2. กลุ่มวิชาการพัฒนาสังคมและความมั่นคงของมนุษย์

รหัสวิชา	ชื่อวิชา	น(ท-ป-ศ)
HSD104	การศึกษาชุมชนเพื่อการจัดการ	3(2-2-5)
HSD110	พลวัตทางสังคมในยุคโลกาภิวัตน์	3(3-0-6)
HSD202	การเปลี่ยนแปลงทางสังคมและวัฒนธรรม	3(3-0-6)
HSD206	การพัฒนาเมืองและชนบท	3(3-0-6)
HSD226	เศรษฐกิจพอเพียงกับการพัฒนา	3(3-0-6)
HSD230	สถาบันครอบครัวและความมั่นคงของมนุษย์	3(3-0-6)
HSD301	ภูมิปัญญาไทย	3(3-0-6)
HSD303	การพัฒนาสังคม	3(3-0-6)
HSD304	นโยบายสังคมและการจัดสวัสดิการสังคม	3(3-0-6)
HSD312	การพัฒนาเยาวชน	3(2-2-5)
HSD323	หลักกฎหมายครอบครัวเพื่อการพัฒนา	3(3-0-6)
HSD324	จิตวิทยาบุคลิกภาพและการปรับตัวเพื่อการพัฒนา	3(2-2-5)
HSD326	จิตวิทยาสังคมกับการพัฒนา	3(3-0-6)
HSD327	วิกฤตทางสังคม	3(3-0-6)
HSD328	การวิเคราะห์ชุมชนกับการพัฒนา	3(2-2-5)
HSD330	เพศภาวะ เพศวิถีกับการพัฒนา	3(3-0-6)
HSD401	การพัฒนาคุณภาพชีวิตบุคคลและครอบครัว	3(3-0-6)
HSD403	การพัฒนากลุ่มผู้ด้อยโอกาส	3(2-2-5)
HSD414	หลักกฎหมายเกี่ยวกับเด็กและเยาวชนเพื่อการพัฒนา	3(3-0-6)
HSD421	สุขภาวะเพื่อพัฒนามนุษย์	3(2-2-5)
HSD422	สุขภาวะชุมชนกับการพัฒนา	3(2-2-5)
HSD426	ผู้สูงอายุกับการพัฒนา	3(2-2-5)

2.2 กลุ่มวิชาปฏิบัติการและฝึกประสบการณ์วิชาชีพ ให้เลือก  
เรียนกลุ่มวิชาใดวิชาหนึ่ง จำนวนไม่น้อยกว่า 6 หน่วยกิต

6 หน่วยกิต

## 2.2.1 กลุ่มวิชาสหกิจศึกษา

รหัสวิชา	ชื่อวิชา	น(ท-ป-ศ)
HSD427	การเตรียมสหกิจศึกษาสาขาวิชาสังคมศาสตร์เพื่อการพัฒนา	1(45)
HSD428	สหกิจศึกษาสาขาวิชาสังคมศาสตร์เพื่อการพัฒนา	6(640)

## 2.2.2 กลุ่มวิชาฝึกประสบการณ์วิชาชีพ

รหัสวิชา	ชื่อวิชา	น(ท-ป-ศ)
HSD418	การเตรียมฝึกประสบการณ์วิชาชีพสาขาวิชาสังคมศาสตร์เพื่อการพัฒนา	2(90)
HSD419	ฝึกประสบการณ์วิชาชีพสาขาวิชาสังคมศาสตร์เพื่อการพัฒนา	5(450)

## 2.2.3 กลุ่มโครงการพิเศษ

รหัสวิชา	ชื่อวิชา	น(ท-ป-ศ)
HSD420	โครงการพิเศษสาขาวิชาสังคมศาสตร์เพื่อการพัฒนา	6(640)

3. หมวดวิชาเลือกเสรี

จำนวนไม่น้อยกว่า 6 หน่วยกิต

ให้เลือกรายวิชาใดๆ ในหลักสูตรของมหาวิทยาลัยราชภัฏวไลยอลงกรณ์ ในพระบรมราชูปถัมภ์ จังหวัดปทุมธานี โดยไม่ซ้ำกับรายวิชาที่เคยเรียนมาแล้วและต้องไม่เป็นรายวิชาที่กำหนดให้เรียนโดยไม่นับหน่วยกิตรวมในเกณฑ์การสำเร็จหลักสูตรของสาขาวิชานี้

\*\*\* ข้อกำหนดเฉพาะ ในกรณีที่ศึกษาหลักสูตรระดับปริญญาตรีมาไม่น้อยกว่า 3 ปี และจำเป็นต้องยุติการศึกษา สามารถยื่นขอสำเร็จการศึกษาในระดับอนุปริญญาได้ โดยต้องศึกษารายวิชาไม่น้อยกว่า 90 หน่วยกิต ประกอบไปด้วยหมวดวิชาต่างๆ ดังนี้

- |                        |                            |
|------------------------|----------------------------|
| 1. หมวดวิชาศึกษาทั่วไป | ไม่น้อยกว่า 30 หน่วยกิต    |
| 2. หมวดวิชาเฉพาะ       | ไม่น้อยกว่า 45 หน่วยกิต    |
| 3. หมวดวิชาเลือกเสรี   | ไม่น้อยกว่า 3 หน่วยกิต *** |

## หลักสูตรศิลปศาสตรบัณฑิต

## สาขาวิชาสารสนเทศศาสตร์

ระดับปริญญาตรี 4 ปี

(หลักสูตรปรับปรุง พ.ศ. 2562)

## Bachelor of Arts Program in Information Science

## จุดประสงค์เฉพาะ

1. ผลิตบัณฑิตที่มีความรู้ ความสามารถด้านการบริหารจัดการสารสนเทศ
2. ผลิตบัณฑิตที่มีความศรัทธาในวิชาชีพ มีคุณธรรม จริยธรรม ตระหนักถึงความสำคัญของชุมชนและท้องถิ่น โดยเฉพาะการมีจิตอาสาเพื่อการพัฒนาท้องถิ่น
3. ผลิตบัณฑิตที่มีขีดความสามารถ ทักษะ และศักยภาพในการพัฒนาตนเองอย่างต่อเนื่อง

## คุณสมบัติผู้เข้าศึกษา

1. สำเร็จการศึกษาไม่ต่ำกว่ามัธยมศึกษาตอนปลายหรือเทียบเท่า
2. เป็นไปตามข้อบังคับของมหาวิทยาลัยราชภัฏวไลยอลงกรณ์ ในพระบรมราชูปถัมภ์ จังหวัดปทุมธานี ว่าด้วยการจัดการศึกษาระดับอนุปริญญา และปริญญาตรี พ.ศ. 2557
3. ผ่านการคัดเลือกตามเกณฑ์ของสำนักงานคณะกรรมการการอุดมศึกษา
4. ผ่านการคัดเลือกตามเกณฑ์การคัดเลือกภายใต้โครงการพิเศษต่าง ๆ ของมหาวิทยาลัยราชภัฏวไลยอลงกรณ์ ในพระบรมราชูปถัมภ์ จังหวัดปทุมธานี

## โครงสร้างสาขาวิชา

หน่วยกิตรวมตลอดหลักสูตรไม่น้อยกว่า 133 หน่วยกิต โดยมีสัดส่วนหน่วยกิตแต่ละหมวดวิชาและแต่ละกลุ่มวิชา ดังนี้

1. หมวดวิชาศึกษาทั่วไป	จำนวนไม่น้อยกว่า	30	หน่วยกิต
2. หมวดวิชาเฉพาะ	จำนวนไม่น้อยกว่า	97	หน่วยกิต
2.1 กลุ่มวิชาเนื้อหา		90	หน่วยกิต
2.1.1 กลุ่มวิชาบังคับ		60	หน่วยกิต
2.1.2 กลุ่มวิชาเลือก		30	หน่วยกิต
2.2 กลุ่มวิชาปฏิบัติการและฝึกประสบการณ์วิชาชีพ		7	หน่วยกิต
3. หมวดวิชาเลือกเสรี	จำนวนไม่น้อยกว่า	6	หน่วยกิต

## การจัดการเรียนการสอน

1. หมวดวิชาศึกษาทั่วไป		30	หน่วยกิต
2. หมวดวิชาเฉพาะ	จำนวนไม่น้อยกว่า	97	หน่วยกิต
2.1 กลุ่มวิชาเนื้อหา	จำนวนไม่น้อยกว่า	90	หน่วยกิต
2.1.1 กลุ่มวิชาบังคับ	บังคับเรียนไม่น้อยกว่า	60	หน่วยกิต

รหัสวิชา	ชื่อวิชา	น(ท-ป-ศ)
HIS111	ภาษาอังกฤษสำหรับงานสารสนเทศ 1	3(3-0-6)
HIS112	ภาษาอังกฤษสำหรับงานสารสนเทศ 2	3(3-0-6)
HIS113	ความรู้เบื้องต้นเกี่ยวกับสารสนเทศศาสตร์	3(3-0-6)
HIS115	หลักการจัดการความรู้	3(3-0-6)
HIS121	ความรู้พื้นฐานทางเทคโนโลยีสารสนเทศ	3(3-0-6)

รหัสวิชา	ชื่อวิชา	น(ท-ป-ศ)
HIS141	การพัฒนาทรัพยากรสารสนเทศ	3(3-0-6)
HIS211	พฤติกรรมของผู้ใช้และความต้องการสารสนเทศ	3(3-0-6)
HIS221	ระบบสารสนเทศ	3(3-0-6)
HIS222	การจัดเก็บและการค้นคืนสารสนเทศ	3(2-2-5)
HIS231	การบริการสารสนเทศ	3(3-0-6)
HIS241	การวิเคราะห์และสังเคราะห์สารสนเทศ	3(2-2-5)
HIS242	การทำรายการทรัพยากรสารสนเทศ	3(2-2-5)
HIS244	การจัดการสถาบันบริการสารสนเทศ	3(3-0-6)
HIS311	สารสนเทศภูมิปัญญาท้องถิ่น	3(3-0-6)
HIS318	สถิติเพื่อการวิจัยทางสารสนเทศศาสตร์	3(2-2-5)
HIS321	การจัดการฐานข้อมูลสำหรับงานสารสนเทศ	3(2-2-5)
HIS322	การเผยแพร่สารสนเทศด้วยเทคโนโลยีสารสนเทศ	3(2-2-5)
HIS341	จริยธรรมวิชาชีพสารสนเทศ	3(3-0-6)
HIS411	การวิจัยทางสารสนเทศศาสตร์	3(2-2-5)
HIS412	สัมมนาทิศทางและแนวโน้มทางสารสนเทศศาสตร์	3(2-2-5)

## 2.1.2 กลุ่มวิชาเลือก

เลือกเรียนไม่น้อยกว่า 30

หน่วยกิต

รหัสวิชา	ชื่อวิชา	น(ท-ป-ศ)
HIS114	การรู้สารสนเทศ	3(3-0-6)
HIS223	การสื่อสารข้อมูลและเครือข่ายคอมพิวเตอร์	3(2-2-5)
HIS224	คอมพิวเตอร์กราฟิกในงานสารสนเทศ	3(2-2-5)
HIS243	การจัดหมวดหมู่ระบบหอสมุดรัฐสภาอเมริกัน	3(2-2-5)
HIS312	ภาษาไทยสำหรับงานสารสนเทศ	3(3-0-6)
HIS313	สารสนเทศกับสังคม	3(3-0-6)
HIS314	สารสนเทศทางวิทยาศาสตร์และเทคโนโลยี	3(3-0-6)
HIS315	สารสนเทศเพื่อธุรกิจ	3(3-0-6)
HIS316	สารสนเทศสำหรับเด็กและเยาวชน	3(3-0-6)
HIS317	การบริหารโครงการด้านสารสนเทศ	3(2-2-5)
HIS323	การจัดการทรัพยากรสารสนเทศอิเล็กทรอนิกส์	3(2-2-5)
HIS324	การสืบค้นสารสนเทศออนไลน์	3(2-2-5)
HIS325	การวิเคราะห์และออกแบบระบบในงานสารสนเทศ	3(2-2-5)
HIS331	บริการสารสนเทศบนอินเทอร์เน็ต	3(3-0-6)
HIS332	จิตวิทยาการให้บริการสารสนเทศ	3(3-0-6)
HIS333	การปรุงแต่งสารสนเทศ	3(3-0-6)
HIS334	ธุรกิจสารสนเทศ	3(3-0-6)
HIS335	การตลาดและการเผยแพร่สารสนเทศ	3(3-0-6)
HIS336	บริการห้องสมุดและศูนย์สารสนเทศ	3(3-0-6)
HIS337	การจัดการลูกค้าสัมพันธ์	3(3-0-6)
HIS342	การจัดการสิ่งพิมพ์ต่อเนื่อง	3(3-0-6)
HIS343	การจัดทำตราชนันท์และสาระสังเขป	3(2-2-5)
HIS344	ระบบการจัดการสำนักงาน	3(3-0-6)

รหัสวิชา	ชื่อวิชา	น(ท-ป-ศ)
HIS345	ความรู้เบื้องต้นเกี่ยวกับการจัดการด้านเอกสารระบบประกันคุณภาพ	3(3-0-6)
HIS346	การจัดการร้านหนังสือ	3(3-0-6)
HIS441	ห้องสมุดอัตโนมัติ	3(3-0-6)
HIS442	ห้องสมุดโรงเรียน	3(3-0-6)
HIS443	ห้องสมุดประชาชน	3(3-0-6)
HIS444	ห้องสมุดสถาบันอุดมศึกษา	3(3-0-6)
HIS445	ห้องสมุดเฉพาะและศูนย์สารสนเทศ	3(3-0-6)

## 2.2 กลุ่มวิชาปฏิบัติการและฝึกประสบการณ์วิชาชีพ

ให้เลือกเรียนกลุ่มวิชาใดกลุ่มวิชาหนึ่ง ไม่น้อยกว่า 7 หน่วยกิต

### 2.2.1 กลุ่มวิชาฝึกประสบการณ์วิชาชีพ

รหัสวิชา	ชื่อวิชา	น(ท-ป-ศ)
HIS451	การเตรียมฝึกประสบการณ์วิชาชีพสารสนเทศศาสตร์	2(90)
HIS452	การฝึกประสบการณ์วิชาชีพสารสนเทศศาสตร์	5(450)

### 2.2.1 กลุ่มวิชาสหกิจศึกษา

รหัสวิชา	ชื่อวิชา	น(ท-ป-ศ)
HIS453	การเตรียมสหกิจศึกษาสาขาวิชาสารสนเทศศาสตร์	1(45)
HIS454	สหกิจศึกษาสาขาวิชาสารสนเทศศาสตร์	6(640)

## 3. หมวดวิชาเลือกเสรี จำนวนไม่น้อยกว่า 6 หน่วยกิต

ให้เลือกเรียนรายวิชาใด ๆ ในหลักสูตรของมหาวิทยาลัยราชภัฏวไลยอลงกรณ์ ในพระบรมราชูปถัมภ์ จังหวัดปทุมธานี โดยไม่ซ้ำกับรายวิชาที่เคยเรียนมาแล้วและต้องไม่เป็นรายวิชาที่กำหนดให้เรียนโดยไม่นับหน่วยกิตรวมในเกณฑ์การสำเร็จหลักสูตรของสาขาวิชานี้

## หลักสูตรศิลปกรรมศาสตรบัณฑิต

## สาขาวิชาทัศนศิลป์

ปริญญาตรี 4 ปี

(หลักสูตรปรับปรุง พ.ศ. 2560)

## Bachelor of Fine and Applied Arts Program in Visual Arts

## จุดประสงค์เฉพาะ

1. ผลิตบัณฑิตที่มีความรับผิดชอบต่อหน้าที่ มีคุณธรรม จริยธรรม และมีจิตสำนึกที่ดีต่อสังคมและชุมชน
2. ผลิตบัณฑิตที่มีความรู้ ความสามารถด้านศิลปกรรม
3. ผลิตบัณฑิตให้มีความคิดริเริ่มสร้างสรรค์ สามารถนำความรู้ และทักษะมาบูรณาการและประยุกต์ใช้ในการ

## ประกอบอาชีพ

4. ผลิตบัณฑิตที่มีความรู้ความสามารถด้านการวิจัย และมีศักยภาพในการศึกษาขั้นสูงต่อไป
5. สามารถสื่อสารและนำเสนอแนวความคิดที่เป็นรูปธรรม ผ่านผลงานทางศิลปกรรม
6. สามารถใช้ภาษาไทยและภาษาต่างประเทศในการสื่อสาร และใช้เทคโนโลยี
7. สามารถแสดงออกและพัฒนาทักษะทางศิลปะได้ตามความถนัดและความสามารถ

## คุณสมบัติผู้เข้าศึกษา

1. เป็นผู้สำเร็จการศึกษามัธยมศึกษาตอนปลายหรือเทียบเท่า และให้เป็นไปตามประกาศกระทรวงศึกษาธิการ
2. ผ่านการคัดเลือกตามข้อบังคับของมหาวิทยาลัยราชภัฏวไลยอลงกรณ์ ในพระบรมราชูปถัมภ์ จังหวัดปทุมธานี ว่าด้วยการจัดการศึกษาระดับอนุปริญญาและปริญญาตรี พ.ศ. 2557

## โครงสร้างสาขาวิชา

หน่วยกิตรวมตลอดหลักสูตรไม่น้อยกว่า 134 หน่วยกิต โดยมีสัดส่วนหน่วยกิตแต่ละหมวดวิชาและแต่ละกลุ่มวิชา ดังนี้

จำนวนหน่วยกิต รวมหน่วยกิตตลอดหลักสูตรไม่น้อยกว่า	134	หน่วยกิต
โครงสร้างหลักสูตร แบ่งเป็นหมวดวิชา ดังนี้		
1. หมวดวิชาศึกษาทั่วไป	จำนวนไม่น้อยกว่า	30 หน่วยกิต
2. หมวดวิชาเฉพาะ	จำนวนไม่น้อยกว่า	98 หน่วยกิต
2.1 วิชาแกนบังคับเรียน	ไม่น้อยกว่า	9 หน่วยกิต
2.2 วิชาเฉพาะด้าน	ไม่น้อยกว่า	66 หน่วยกิต
2.2.1 กลุ่มวิชาบังคับ		42 หน่วยกิต
2.2.2 กลุ่มวิชาเลือก		24 หน่วยกิต
2.3 วิชาเอก	ไม่น้อยกว่า	23 หน่วยกิต
2.3.1 กลุ่มวิชาเอก	บังคับเรียนไม่น้อยกว่า	9 หน่วยกิต
2.3.2 กลุ่มวิชาศิลปนิพนธ์		7 หน่วยกิต
2.3.3 กลุ่มวิชาปฏิบัติและฝึกประสบการณ์วิชาชีพ		7 หน่วยกิต
3. หมวดวิชาเลือกเสรี	จำนวนไม่น้อยกว่า	6 หน่วยกิต
การจัดการเรียนการสอน		
1. หมวดวิชาศึกษาทั่วไป		30 หน่วยกิต
2. หมวดวิชาเฉพาะ	จำนวนไม่น้อยกว่า	98 หน่วยกิต
2.1 วิชาแกนบังคับ	จำนวนไม่น้อยกว่า	9 หน่วยกิต

รหัสวิชา	ชื่อวิชา	น(ท-ป-ศ)
HVA108	ประวัติศาสตร์ศิลปะตะวันตก	3(3-0-6)
HVA109	ประวัติศาสตร์ศิลปะตะวันออก	3(3-0-6)
HVA114	สุนทรียศาสตร์ทางทัศนศิลป์	3(3-0-6)
<b>2.2 วิชาเฉพาะด้าน</b>		<b>บังคับเรียนจำนวนไม่น้อยกว่า 66 หน่วยกิต</b>
<b>2.2.1 กลุ่มวิชาบังคับ</b>		<b>บังคับเรียนจำนวนไม่น้อยกว่า 42 หน่วยกิต</b>
รหัสวิชา	ชื่อวิชา	น(ท-ป-ศ)
HVA104	ทฤษฎีศิลปะ 1	3(2-2-5)
HVA105	จิตรกรรมพื้นฐาน	3(2-2-5)
HVA106	ประติมากรรมพื้นฐาน	3(2-2-5)
HVA107	ภาพพิมพ์พื้นฐาน	3(2-2-5)
HVA115	ทฤษฎีศิลปะ 2	3(2-2-5)
HVA201	การวาดเส้น 1	3(2-2-5)
HVA202	จิตรกรรมไทยพื้นฐาน	3(2-2-5)
HVA207	กายวิภาคสำหรับศิลปะ	3(2-2-5)
HVA220	คอมพิวเตอร์อาร์ต	3(2-2-5)
HVA221	การวาดเส้น 2	3(2-2-5)
HVA222	คอมพิวเตอร์สำหรับงานทัศนศิลป์	3(2-2-5)
HVA301	วาดเส้นสร้างสรรค์	3(2-2-5)
HVA305	ศึกษาศิลปะร่วมสมัย	3(2-2-5)
HVA406	ศิลปะและธุรกิจ	3(3-0-6)
<b>2.2.2 กลุ่มวิชาเลือก</b>		<b>เลือกเรียนไม่น้อยกว่า 24 หน่วยกิต</b>
รหัสวิชา	ชื่อวิชา	น(ท-ป-ศ)
HVA102	ภาพหุ่นนิ่ง	3(2-2-5)
HVA110	เขียนแบบพื้นฐาน	3(2-2-5)
HVA112	การปั้น การหล่อ	3(2-2-5)
HVA203	จิตรกรรมไทยประเพณี	3(2-2-5)
HVA204	ภาพทิวทัศน์	3(2-2-5)
HVA205	ภาพคนเหมือน	3(2-2-5)
HVA206	การระบายสีน้ำ	3(2-2-5)
HVA209	วัสดุและเทคนิคศิลปะ	3(2-2-5)
HVA210	การออกแบบลวดลาย	3(2-2-5)
HVA211	การวาดภาพประกอบ	3(2-2-5)
HVA212	การออกแบบสร้างสรรค์เศษวัสดุ	3(2-2-5)
HVA213	ผลิตภัณฑ์พื้นฐาน	3(2-2-5)
HVA214	การพิมพ์ภาพ	3(2-2-5)
HVA215	การพิมพ์ซิลค์สกรีนเบื้องต้น	3(2-2-5)
HVA216	การออกแบบภาพพิมพ์	3(2-2-5)
HVA217	การพิมพ์หุ่น	3(2-2-5)
HVA219	ศิลปะพื้นฐาน	3(2-2-5)
HVA304	ทัศนศิลป์สื่อสาร	3(2-2-5)



รหัสวิชา	ชื่อวิชา	น(ท-ป-ศ)
HVA306	การนำเสนอผลงานศิลปะ	3(2-2-5)
HVA308	จิตรกรรมไทยร่วมสมัย	3(2-2-5)
HVA310	ประติมากรรมไทย	3(2-2-5)
HVA311	ประติมากรรมประยุกต์	3(2-2-5)
HVA312	ประติมากรรมโครงสร้าง	3(2-2-5)
HVA313	ประติมากรรมตกแต่ง	3(2-2-5)
HVA314	การออกแบบผลิตภัณฑ์กระดาษ	3(2-2-5)
HVA315	จิตรกรรมประยุกต์	3(2-2-5)
HVA316	ภาพพิมพ์ประยุกต์	3(2-2-5)
HVA317	คอมพิวเตอร์กราฟิกขั้นสูง	3(2-2-5)
HVA318	กิจกรรมศิลปะ 2 มิติ สำหรับเด็กประถมศึกษา	3(2-2-5)
HVA319	กิจกรรมศิลปะ 3 มิติ สำหรับเด็กประถมศึกษา	3(2-2-5)
HVA320	ความคิดสร้างสรรค์ในงานทัศนศิลป์	3(2-2-5)
HVA407	ภาษาอังกฤษสำหรับศิลปะ	3(3-0-6)

**2.3 กลุ่มวิชาวิชาเอก** บัณฑิตเรียนรายวิชาต่อไปนี้ไม่น้อยกว่า **23** หน่วยกิต

**2.3.1 กลุ่มวิชาบังคับ** บัณฑิตเรียนไม่น้อยกว่า **9** หน่วยกิต

รหัสวิชา	ชื่อวิชา	น(ท-ป-ศ)
HVA208	การสร้างสื่อประสมทางการพิมพ์	3(2-2-5)
HVA302	จิตรกรรมสร้างสรรค์	3(2-2-5)
HVA303	ประติมากรรมสร้างสรรค์	3(2-2-5)

**2.3.2 กลุ่มวิชาศิลปะนิพนธ์** **7** หน่วยกิต

รหัสวิชา	ชื่อวิชา	น(ท-ป-ศ)
HVA309	โครงการศึกษาศิลปะส่วนบุคคล	3(2-2-5)
HVA401	ศิลปนิพนธ์	4(2-4-6)

**2.3.3 กลุ่มวิชาปฏิบัติการและฝึกประสบการณ์วิชาชีพ** **7** หน่วยกิต

ให้เลือกเรียนกลุ่มวิชาใดวิชาหนึ่ง จำนวนไม่น้อยกว่า **7** หน่วยกิต

### 1. กลุ่มวิชาสหกิจศึกษา

รหัสวิชา	ชื่อวิชา	น(ท-ป-ศ)
HVA402	การเตรียมสหกิจศึกษาสาขาวิชาทัศนศิลป์	1(45)
HVA403	สหกิจศึกษาสาขาวิชาทัศนศิลป์	6(640)

### 2. กลุ่มวิชาฝึกประสบการณ์วิชาชีพ

รหัสวิชา	ชื่อวิชา	น(ท-ป-ศ)
HVA404	การเตรียมฝึกประสบการณ์วิชาชีพสาขาวิชาทัศนศิลป์	2(90)
HVA405	การฝึกประสบการณ์วิชาชีพสาขาวิชาทัศนศิลป์	5(450)

**3. หมวดวิชาเลือกเสรี** จำนวนไม่น้อยกว่า **6** หน่วยกิต

ให้เลือกเรียนรายวิชาใด ๆ ในหลักสูตรของมหาวิทยาลัยราชภัฏวไลยอลงกรณ์ ในพระบรมราชูปถัมภ์ จังหวัดปทุมธานี โดยไม่ซ้ำกับรายวิชาที่เคยเรียนมาแล้วและต้องไม่เป็นรายวิชาที่กำหนดให้เรียนโดยไม่นับหน่วยกิตรวมในเกณฑ์การสำเร็จหลักสูตรของสาขาวิชานี้

\*\*\*ข้อกำหนดเฉพาะ ในกรณีที่ศึกษาหลักสูตรระดับปริญญาตรีมาไม่น้อยกว่า 3 ปี และจำเป็นต้องยุติการศึกษา สามารถยื่นขอสำเร็จการศึกษาในระดับอนุปริญญาได้ โดยต้องศึกษารายวิชาไม่น้อยกว่า 90 หน่วยกิต ประกอบไปด้วยหมวดวิชาต่าง ๆ ดังนี้

- |                        |             |                |
|------------------------|-------------|----------------|
| 1. หมวดวิชาศึกษาทั่วไป | ไม่น้อยกว่า | 30 หน่วยกิต    |
| 2. หมวดวิชาเฉพาะ       | ไม่น้อยกว่า | 45 หน่วยกิต    |
| 3. หมวดวิชาเลือกเสรี   | ไม่น้อยกว่า | 3 หน่วยกิต *** |

**หลักสูตรรัฐประศาสนศาสตรบัณฑิต**

**สาขาวิชารัฐประศาสนศาสตร์**

**ปริญญาตรี 4 ปี**

**(หลักสูตรปรับปรุง พ.ศ. 2560)**

**Bachelor of Public Administration Program in Public Administration**

**จุดประสงค์เฉพาะ**

หลักสูตรรัฐประศาสนศาสตรบัณฑิต สาขาวิชารัฐประศาสนศาสตร์ มีวัตถุประสงค์เพื่อ ผลิตบัณฑิตที่มีความรู้ความสามารถในด้านต่างๆ ดังนี้

1. เพื่อให้บัณฑิตมีคุณธรรม จริยธรรม มีความรับผิดชอบต่อสังคมและส่วนรวม และสามารถปรับวิถีชีวิตภายใต้ความขัดแย้งทางค่านิยม รวมทั้งมีการพัฒนานิสัยและการปฏิบัติตนตามศีลธรรม
2. เพื่อผลิตบัณฑิตให้มีความรู้ทางวิชาการและทักษะทางวิชาชีพทางรัฐประศาสนศาสตร์
3. เพื่อผลิตบัณฑิตให้สามารถประยุกต์ใช้ความรู้ทางรัฐประศาสนศาสตร์ในการวิเคราะห์สถานการณ์หรือสภาพปัญหาที่มีความซับซ้อน
4. เพื่อผลิตบัณฑิตให้สามารถปรับตัวเข้ากับสังคมที่มีความหลากหลาย รับฟังความเห็นที่แตกต่างและแสดงความคิดเห็นได้อย่างสร้างสรรค์
5. เพื่อผลิตบัณฑิตให้มีประสิทธิภาพในการใช้เทคโนโลยีสารสนเทศ ในการสื่อสารได้อย่างเหมาะสมกับสถานการณ์รวมถึงมีความรู้ความสามารถใช้เครื่องมือในทางสถิติขั้นพื้นฐานในการแก้ปัญหาทางการวิจัยได้อย่างถูกต้อง

**คุณสมบัติผู้เข้าศึกษา**

1. สำเร็จการศึกษาระดับมัธยมศึกษาตอนปลายหรือเทียบเท่า
2. เป็นไปตามข้อบังคับมหาวิทยาลัยราชภัฏวไลยอลงกรณ์ ในพระบรมราชูปถัมภ์ จังหวัดปทุมธานี ว่าด้วยการจัดการศึกษาระดับอนุปริญญาและปริญญาตรี พ.ศ. 2557

**โครงสร้างสาขาวิชา**

หน่วยกิตรวมตลอดหลักสูตรไม่น้อยกว่า 123 หน่วยกิต โดยมีสัดส่วนหน่วยกิตต่อหมวดวิชาและแต่ละกลุ่มวิชา ดังนี้

จำนวนหน่วยกิต รวมหน่วยกิตตลอดหลักสูตรไม่น้อยกว่า	123	หน่วยกิต
โครงสร้างหลักสูตร แบ่งเป็นหมวดวิชา ดังนี้		
1. หมวดวิชาศึกษาทั่วไป	จำนวนไม่น้อยกว่า	30 หน่วยกิต
2. หมวดวิชาเฉพาะ	จำนวนไม่น้อยกว่า	87 หน่วยกิต
2.1 กลุ่มวิชาเนื้อหา		81 หน่วยกิต
2.1.1 กลุ่มวิชาบังคับ		39 หน่วยกิต
2.1.2 กลุ่มวิชาเลือก		42 หน่วยกิต
2.2 กลุ่มวิชาปฏิบัติการและฝึกประสบการณ์วิชาชีพ		6 หน่วยกิต
3. หมวดวิชาเลือกเสรี	จำนวนไม่น้อยกว่า	6 หน่วยกิต

## การจัดการเรียนการสอน

1. หมวดวิชาศึกษาทั่วไป		30	หน่วยกิต
2. หมวดวิชาเฉพาะ	จำนวนไม่น้อยกว่า	87	หน่วยกิต
1.1 กลุ่มวิชาเนื้อหา	จำนวนไม่น้อยกว่า	81	หน่วยกิต
2.1.1 กลุ่มวิชาบังคับ	บังคับเรียนไม่น้อยกว่า	39	หน่วยกิต

รหัสวิชา	ชื่อวิชา	น(ท-ป-ศ)
HPA101	ความรู้เบื้องต้นทางรัฐประศาสนศาสตร์	3(3-0-6)
HPA102	ความรู้เบื้องต้นทางรัฐศาสตร์	3(3-0-6)
HPA103	หลักกฎหมายสำหรับรัฐประศาสนศาสตร์	3(3-0-6)
HPA105	การเมืองการปกครองไทย	3(3-0-6)
HPA109	แนวคิดทฤษฎีการบริหารท้องถิ่น	3(3-0-6)
HPA110	ทฤษฎีองค์การสาธารณะ	3(3-0-6)
HPA201	นโยบายสาธารณะ	3(3-0-6)
HPA202	การบริหารการคลังและงบประมาณ	3(3-0-6)
HPA206	จริยธรรมและธรรมาภิบาล	3(3-0-6)
HPA213	การบริหารทรัพยากรมนุษย์ในองค์การสาธารณะ	3(3-0-6)
HPA305	สถิติและวิธีวิจัยทางรัฐประศาสนศาสตร์	3(2-2-5)
HPA334	การบริหารภาครัฐในประชาคมอาเซียน	3(3-0-6)
HPA403	ประเด็นร่วมสมัยทางรัฐประศาสนศาสตร์	3(3-0-6)

## 2.1.2 กลุ่มวิชาเลือก

เลือกเรียนไม่น้อยกว่า 42 หน่วยกิต

## 1. เลือกเรียน

จำนวนไม่น้อยกว่า 18 หน่วยกิต

รหัสวิชา	ชื่อวิชา	น(ท-ป-ศ)
HPA104	ความรู้เบื้องต้นเกี่ยวกับความสัมพันธ์ระหว่างประเทศ	3(3-0-6)
HPA107	เศรษฐศาสตร์สำหรับรัฐประศาสนศาสตร์	3(3-0-6)
HPA214	รัฐธรรมนูญและสถาบันทางการเมือง	3(3-0-6)
HPA215	การบริหารสาธารณะในองค์กรปกครองส่วนท้องถิ่นไทย	3(3-0-6)
HPA304	หลักกฎหมายปกครอง	3(3-0-6)
HPA310	เทคนิคและเครื่องมือการจัดการภาครัฐแนวใหม่	3(3-0-6)
HPA405	บทความคัดสรรทางรัฐประศาสนศาสตร์	3(3-0-6)
HPA414	รัฐประศาสนศาสตร์แนวมานุษยวิทยา สังคมวิทยา และจิตวิทยา	3(3-0-6)
HPA415	กฎหมายอาญาสำหรับรัฐประศาสนศาสตร์ 1	3(3-0-6)
HPA416	กฎหมายอาญาสำหรับรัฐประศาสนศาสตร์ 2	3(3-0-6)
HPA417	กฎหมายแพ่งและพาณิชย์สำหรับรัฐประศาสนศาสตร์	3(3-0-6)
HPA419	กฎหมายลักษณะพยานสำหรับรัฐประศาสนศาสตร์	3(3-0-6)
HPA421	กฎหมายวิธีพิจารณาความอาญาสำหรับรัฐประศาสนศาสตร์	3(3-0-6)
VLE301	ภาษาอังกฤษสำหรับรัฐประศาสนศาสตร์ 1	3(3-0-6)
VLE302	ภาษาอังกฤษสำหรับรัฐประศาสนศาสตร์ 2	3(3-0-6)

## 2. เลือกแขนง

เลือกเรียนไม่น้อยกว่า 24 หน่วยกิต

ให้เลือกเรียนแขนงวิชาใดแขนงวิชาหนึ่งเพียงแขนงวิชาเดียวให้ได้

จำนวนไม่น้อยกว่า 24 หน่วยกิต

## ก. แขนงวิชานโยบายสาธารณะและการจัดการเชิงกลยุทธ์

บังคับแขนง

9 หน่วยกิต

รหัสวิชา	ชื่อวิชา	น(ท-ป-ศ)
HPA208	ระบบบริหารราชการไทย	3(3-0-6)
HPA309	การบริหารเชิงกลยุทธ์	3(3-0-6)
HPA335	การบริหารโครงการสาธารณะ	3(3-0-6)

**เลือกแขนง**

ให้เลือกเรียนไม่น้อยกว่า

15

หน่วยกิต

รหัสวิชา	ชื่อวิชา	น(ท-ป-ศ)
HPA209	การจัดการภาครัฐ	3(3-0-6)
HPA307	การตลาดภาครัฐ	3(3-0-6)
HPA308	นิเวศน์วิทยาทางรัฐประศาสนศาสตร์	3(3-0-6)
HPA312	การพัฒนาเศรษฐกิจสังคมชุมชนแบบยั่งยืน	3(3-0-6)
HPA313	การสื่อสารทางการเมือง	3(3-0-6)
HPA412	การจัดการสาธารณสุข	3(3-0-6)
HPA420	ปัญหาพิเศษทางนโยบายสาธารณะ	3(3-0-6)
HPA422	ประชาธิปไตยกับการมีส่วนร่วม	3(3-0-6)

**ข. แขนงวิชาการจัดการองค์การสมัยใหม่และการบริหารทรัพยากรมนุษย์****บังคับแขนง**

9

หน่วยกิต

รหัสวิชา	ชื่อวิชา	น(ท-ป-ศ)
HPA216	ภาวะผู้นำและภาวะผู้ตาม	3(3-0-6)
HPA217	การพัฒนาทรัพยากรมนุษย์ภาครัฐ	3(3-0-6)
HPA336	การวางแผนและสรรหาทรัพยากรมนุษย์ภาครัฐ	3(3-0-6)

**เลือกแขนง**

ให้เลือกเรียนไม่น้อยกว่า

15

หน่วยกิต

รหัสวิชา	ชื่อวิชา	น(ท-ป-ศ)
HPA204	พฤติกรรมองค์การและการพัฒนาองค์การภาครัฐ	3(3-0-6)
HPA218	การจัดการสารสนเทศดิจิทัล	3(3-0-6)
HPA311	การบริหารงานยุติธรรม	3(3-0-6)
HPA337	การจัดการความขัดแย้ง	3(3-0-6)
HPA338	การบริหารค่าตอบแทนภาครัฐ	3(3-0-6)
HPA339	การบริหารงานภาครัฐในภาวะวิกฤต	3(3-0-6)
HPA404	การบริหารสำนักงาน	3(3-0-6)
HPA410	การบริหารผลการปฏิบัติงานภาครัฐ	3(3-0-6)
HPA411	การบริหารความเสี่ยงและการควบคุมภายใน	3(3-0-6)
HPA423	พนักงานสัมพันธ์	3(3-0-6)

**2.2 กลุ่มวิชาปฏิบัติการและฝึกประสบการณ์วิชาชีพ**

6

หน่วยกิต

ให้เลือกเรียนกลุ่มวิชาใดกลุ่มวิชาหนึ่ง

จำนวนไม่น้อยกว่า

6

หน่วยกิต

**2.2.1 กลุ่มวิชาสหกิจศึกษา**

รหัสวิชา	ชื่อวิชา	น(ท-ป-ศ)
HPA401	เตรียมสหกิจศึกษาสาขาวิชารัฐประศาสนศาสตร์	1(45)
HPA406	สหกิจศึกษาสาขาวิชารัฐประศาสนศาสตร์	6(640)

## 2.2.2 กลุ่มวิชาฝึกประสบการณ์วิชาชีพ

รหัสวิชา	ชื่อวิชา	น(ท-ป-ศ)
HPA402	การเตรียมฝึกประสบการณ์วิชาชีพสาขาวิชารัฐประศาสนศาสตร์	1(45)
HPA407	การฝึกประสบการณ์วิชาชีพสาขาวิชารัฐประศาสนศาสตร์	5(540)

## 2.2.3 กลุ่มโครงการพิเศษ

รหัสวิชา	ชื่อวิชา	น(ท-ป-ศ)
HPA408	โครงการพิเศษทางรัฐประศาสนศาสตร์	6(640)

## 3. หมวดวิชาเลือกเสรี

จำนวนไม่น้อยกว่า 6 หน่วยกิต

ให้เลือกเรียนรายวิชาใด ๆ ในหลักสูตรของมหาวิทยาลัยราชภัฏวไลยอลงกรณ์ ในพระบรมราชูปถัมภ์ จังหวัดปทุมธานี โดยไม่ซ้ำกับรายวิชาที่เคยเรียนมาแล้วและต้องไม่เป็นรายวิชาที่กำหนดให้เรียนโดยไม่นับหน่วยกิตรวมในเกณฑ์การสำเร็จหลักสูตรของสาขาวิชานี้

\*\*\*ข้อกำหนดเฉพาะ ในกรณีที่ศึกษาหลักสูตรระดับปริญญาตรีมาไม่น้อยกว่า 3 ปี และจำเป็นต้องยุติการศึกษาสามารถยื่นขอสำเร็จการศึกษาในระดับอนุปริญญาได้ โดยต้องศึกษารายวิชาไม่น้อยกว่า 90 หน่วยกิต ประกอบไปด้วยหมวดวิชาต่างๆ ดังนี้

1. หมวดวิชาศึกษาทั่วไป ไม่น้อยกว่า 30 หน่วยกิต
2. หมวดวิชาเฉพาะ ไม่น้อยกว่า 45 หน่วยกิต
3. หมวดวิชาเลือกเสรี ไม่น้อยกว่า 3 หน่วยกิต\*\*\*

## หลักสูตรนิติศาสตรบัณฑิต

(หลักสูตรปรับปรุง พ.ศ. 2561)

ปริญญาตรี 4 ปี

## Bachelor of Laws Program

## จุดประสงค์เฉพาะ

1. เพื่อผลิตบัณฑิตที่มีคุณธรรม จริยธรรม และสำนึกรับใช้สังคมส่วนรวมด้วยจิตสาธารณะและความรับผิดชอบ
2. เพื่อผลิตบัณฑิตที่มีความรู้ทางกฎหมายอย่างเหมาะสม สามารถนำความรู้ไปใช้ให้เกิดประโยชน์ต่อสังคมได้อย่างสอดคล้องกับจรรยาบรรณวิชาชีพกฎหมาย
3. เพื่อผลิตบัณฑิตที่มีความสามารถในการแสวงหาและค้นคว้าความรู้ เพื่อนำมาปรับใช้กับข้อเท็จจริงและความเปลี่ยนแปลงที่เกิดขึ้นกับสังคมได้

## คุณสมบัติผู้เข้าศึกษา

1. เป็นผู้สำเร็จการศึกษาชั้นมัธยมศึกษาตอนปลายหรือเทียบเท่า
2. เป็นไปตามข้อบังคับของมหาวิทยาลัยราชภัฏวไลยอลงกรณ์ ในพระบรมราชูปถัมภ์ จังหวัดปทุมธานี ว่าด้วยการจัดการศึกษาระดับอนุปริญญา และปริญญาตรี พ.ศ. 2557

## โครงสร้างสาขาวิชา

หน่วยกิตรวมตลอดหลักสูตรไม่น้อยกว่า 136 หน่วยกิต โดยมีสัดส่วนหน่วยกิตแต่ละหมวดวิชาและแต่ละกลุ่มวิชา ดังนี้

จำนวนหน่วยกิต รวมหน่วยกิตตลอดหลักสูตรไม่น้อยกว่า	136	หน่วยกิต
โครงสร้างหลักสูตร แบ่งเป็นหมวดวิชา ดังนี้		
1. หมวดวิชาศึกษาทั่วไป	จำนวนไม่น้อยกว่า 30	หน่วยกิต
2. หมวดวิชาเฉพาะ	จำนวนไม่น้อยกว่า 100	หน่วยกิต
2.1 กลุ่มวิชาเฉพาะด้านบังคับ	80	หน่วยกิต
2.2 กลุ่มวิชาเฉพาะด้านเลือก	14	หน่วยกิต
2.3 กลุ่มวิชาฝึกประสบการณ์วิชาชีพ/สหกิจศึกษา	6	หน่วยกิต
3. หมวดวิชาเลือกเสรี	จำนวนไม่น้อยกว่า 6	หน่วยกิต

## การจัดการเรียนการสอน

## รายวิชาในหมวดต่าง ๆ

1. หมวดวิชาศึกษาทั่วไป	จำนวนไม่น้อยกว่า 30	หน่วยกิต
2. หมวดวิชาเฉพาะ	จำนวนไม่น้อยกว่า 100	หน่วยกิต
2.1 กลุ่มวิชาเนื้อหา	จำนวนไม่น้อยกว่า 94	หน่วยกิต
2.1.1 กลุ่มวิชาบังคับ	บังคับเรียนไม่น้อยกว่า 80	หน่วยกิต

รหัสวิชา	ชื่อวิชา	น(ท-ป-ศ)
HLW102	กฎหมายลักษณะหนี้ : หลักทั่วไป	3(3-0-6)
HLW103	กฎหมายลักษณะนิติกรรมและสัญญา	3(3-0-6)
HLW104	กฎหมายลักษณะทรัพย์และที่ดิน	3(3-0-6)
HLW105	หลักพื้นฐานแห่งกฎหมาย	3(3-0-6)
HLW201	กฎหมายมหาชนเบื้องต้น	2(2-0-4)
HLW202	กฎหมายรัฐธรรมนูญ	3(3-0-6)

รหัสวิชา	ชื่อวิชา	น(ท-ป-ศ)
HLW203	กฎหมายลักษณะละเมิด จัดการงานนอกสั่งลาภมิควรได้	3(3-0-6)
HLW210	กฎหมายลักษณะหุ้นส่วน บริษัท สมาคม และมูลนิธิ	2(2-0-4)
HLW211	กฎหมายอาญา 1	3(3-0-6)
HLW212	กฎหมายอาญา 2	3(3-0-6)
HLW214	กฎหมายภาษีอากร	3(3-0-6)
HLW215	เอกเทศสัญญา 1	3(3-0-6)
HLW216	เอกเทศสัญญา 2	3(3-0-6)
HLW217	เอกเทศสัญญา 3	3(3-0-6)
HLW218	ระบบศาลและพระธรรมนูญศาลยุติธรรม	2(2-0-4)
HLW301	กฎหมายลักษณะครอบครัว	2(2-0-4)
HLW302	กฎหมายลักษณะมรดก	2(2-0-4)
HLW303	กฎหมายวิธีพิจารณาความแพ่ง 1	2(2-0-4)
HLW304	กฎหมายวิธีพิจารณาความแพ่ง 2	2(2-0-4)
HLW305	กฎหมายวิธีพิจารณาความอาญา	3(3-0-6)
HLW306	กฎหมายลักษณะพยาน	3(3-0-6)
HLW307	กฎหมายปกครอง	3(3-0-6)
HLW308	ศาลปกครองและวิธีพิจารณาคดีปกครอง	2(2-0-4)
HLW309	กฎหมายแรงงานและวิธีพิจารณาคดีแรงงาน	3(3-0-6)
HLW401	ประวัติศาสตร์กฎหมาย	2(2-0-4)
HLW402	นิติปรัชญา	2(2-0-4)
HLW403	หลักวิชาชั้นนักกฎหมาย	2(2-0-4)
HLW404	วิธีการทางนิติศาสตร์	2(1-2-3)
HLW405	ภาษาอังกฤษสำหรับนักกฎหมาย	3(3-0-6)
HLW406	สัมมนาทางกฎหมาย	3(2-2-5)
HLW407	กฎหมายล้มละลาย	2(2-0-4)

**2.1.2 กลุ่มวิชาเลือก** จำนวนไม่น้อยกว่า 14 หน่วยกิต

เลือกเรียนกลุ่มวิชาใดกลุ่มวิชาหนึ่งหรือหลายกลุ่มวิชารวมกัน

#### 1. กลุ่มวิชากฎหมายมหาชน

รหัสวิชา	ชื่อวิชา	น(ท-ป-ศ)
HLW310	กฎหมายมหาชนทางเศรษฐกิจ	3(3-0-6)
HLW311	สิทธิขั้นพื้นฐานและเสรีภาพ	2(2-0-4)
HLW312	ศาลรัฐธรรมนูญและวิธีพิจารณาคดีรัฐธรรมนูญ	3(3-0-6)
HLW314	กฎหมายการปกครองท้องถิ่น	3(3-0-6)
HLW315	กฎหมายข้อมูลข่าวสารและสิทธิส่วนบุคคล	2(2-0-4)
HLW316	กฎหมายเกี่ยวกับการบริการสาธารณะและองค์การมหาชน	2(2-0-4)
HLW317	กฎหมายการคลัง	2(2-0-4)
HLW318	กฎหมายภาษีทรัพย์สิน	2(2-0-4)
HLW319	สัญญาของรัฐ	2(2-0-4)



## 2. กลุ่มวิชากฎหมายธุรกิจ

รหัสวิชา	ชื่อวิชา	น(ท-ป-ศ)
HLW321	กฎหมายทรัพย์สินทางปัญญา	3(3-0-6)
HLW323	กฎหมายเกี่ยวกับหลักทรัพย์และตลาดหลักทรัพย์	3(3-0-6)
HLW324	กฎหมายศุลกากร	3(3-0-6)
HLW325	กฎหมายเกี่ยวกับสถาบันการเงิน	3(3-0-6)
HLW326	กฎหมายเกี่ยวกับการลงทุน	3(3-0-6)
HLW327	กฎหมายอนุญาโตตุลาการ	3(3-0-6)

## 3. กลุ่มวิชากฎหมายระหว่างประเทศ

รหัสวิชา	ชื่อวิชา	น(ท-ป-ศ)
HLW322	กฎหมายการค้าระหว่างประเทศ	3(3-0-6)
HLW329	กฎหมายพาณิชย์นาวี	3(3-0-6)
HLW331	กฎหมายองค์การระหว่างประเทศ	3(3-0-6)
HLW333	กฎหมายระหว่างประเทศว่าด้วยทรัพยากรธรรมชาติและสิ่งแวดล้อม	2(2-0-4)
HLW334	กฎหมายประชาคมอาเซียน	2(2-0-4)
HLW350	กฎหมายระหว่างประเทศในทางมหาชน	3(3-0-6)
HLW351	กฎหมายระหว่างประเทศในทางเอกชน	2(2-0-4)

## 4. กลุ่มวิชากระบวนการยุติธรรม

รหัสวิชา	ชื่อวิชา	น(ท-ป-ศ)
HLW336	กฎหมายเกี่ยวกับการกระทำความผิดของเด็กและเยาวชน	3(3-0-6)
HLW337	นิติเวชวิทยาและนิติวิทยาศาสตร์	3(3-0-6)
HLW338	การบริหารกระบวนการยุติธรรม	3(3-0-6)
HLW339	อาชญาวิทยาและทัณฑวิทยา	3(3-0-6)
HLW340	การสืบสวนและสอบสวน	3(3-0-6)
HLW413	การว่าความและการจัดทำเอกสารทางกฎหมาย	3(2-2-5)

## 5. กลุ่มวิชากฎหมายเศรษฐกิจ สังคม และสวัสดิการ

รหัสวิชา	ชื่อวิชา	น(ท-ป-ศ)
HLW341	กฎหมายเกี่ยวกับสื่อสารมวลชน	2(2-0-4)
HLW343	กฎหมายประกันสังคม	3(3-0-6)
HLW344	กฎหมายพาณิชย์อิเล็กทรอนิกส์	2(2-0-4)
HLW345	กฎหมายอาชญากรรมคอมพิวเตอร์	2(2-0-4)
HLW346	กฎหมายเกี่ยวกับสิ่งแวดล้อม	3(3-0-6)
HLW347	กฎหมายเกี่ยวกับการป้องกันการผูกขาดและกีดกันทางการค้า	2(2-0-4)
HLW348	กฎหมายอนุรักษ์ทรัพยากรธรรมชาติและสิ่งแวดล้อม และศิลปวัฒนธรรม	3(3-0-6)
HLW352	กฎหมายสิทธิสตรีและความเท่าเทียมระหว่างเพศ	3(3-0-6)
HLW353	กฎหมายเกี่ยวกับสิทธิและสวัสดิการของผู้สูงอายุ	3(3-0-6)
HLW354	กฎหมายกับเศรษฐศาสตร์	3(3-0-6)

2.2 กลุ่มวิชาปฏิบัติการและฝึกประสบการณ์วิชาชีพ จำนวนไม่น้อยกว่า 6 หน่วยกิต  
ให้เลือกรียนกลุ่มวิชาใดวิชาหนึ่ง

2.2.1 กลุ่มวิชาสหกิจศึกษา

รหัสวิชา	ชื่อวิชา	น(ท-ป-ศ)
HLW408	การเตรียมสหกิจศึกษาสาขาวิชานิติศาสตร์	1(45)
HLW409	สหกิจศึกษาสาขาวิชานิติศาสตร์	6(640)

2.2.2 กลุ่มวิชาฝึกประสบการณ์วิชาชีพ

รหัสวิชา	ชื่อวิชา	น(ท-ป-ศ)
HLW410	การเตรียมฝึกประสบการณ์วิชาชีพสาขาวิชานิติศาสตร์	2(90)
HLW411	การฝึกประสบการณ์วิชาชีพสาขาวิชานิติศาสตร์	5(450)

2.2.3 กลุ่มวิชาโครงการพิเศษ

รหัสวิชา	ชื่อวิชา	น(ท-ป-ศ)
HLW412	โครงการพิเศษสาขาวิชานิติศาสตร์	6(640)

3. หมวดวิชาเลือกเสรี

จำนวนไม่น้อยกว่า 6 หน่วยกิต

ให้เลือกรียนรายวิชาใด ๆ ในหลักสูตรของมหาวิทยาลัยราชภัฏวไลยอลงกรณ์ ในพระบรมราชูปถัมภ์ จังหวัดปทุมธานี โดยไม่ซ้ำกับรายวิชาที่เคยเรียนมาแล้วและต้องไม่เป็นรายวิชาที่กำหนดให้เรียนโดยไม่นับหน่วยกิตรวมในเกณฑ์การสำเร็จหลักสูตรของสาขาวิชานี้



# คณะวิทยาศาสตร์และเทคโนโลยี (Faculty of Science and Technology)

◆ หลักสูตรวิทยาศาสตร์บัณฑิต

## หลักสูตรวิทยาศาสตรบัณฑิต

## สาขาวิชาคหกรรมศาสตร์

ปริญญาตรี 4 ปี

(หลักสูตรปรับปรุง พ.ศ. 2559)

## Bachelor of Science Program in Home Economics

## จุดประสงค์เฉพาะ

1. เพื่อผลิตบัณฑิตที่มีคุณธรรม จริยธรรม มีจิตบริการ และสำนึกในความรับผิดชอบต่อตนเอง ครอบครัว และสังคม
2. เพื่อผลิตบัณฑิตที่มีบุคลิกภาพที่ดี อ่อนน้อมถ่อมตน มีสัมมาคารวะ รู้จักกาลเทศะ
3. เพื่อผลิตบัณฑิตที่มีเจตคติที่ดีต่อวิชาชีพ มีความกระตือรือร้นในการเรียนรู้เพื่อพัฒนาตนเองและวิชาชีพ และดำรงไว้ซึ่งวัฒนธรรมภูมิปัญญาอันดีงามของไทย
4. เพื่อผลิตบัณฑิตที่มีความรู้ด้านคหกรรมศาสตร์ สามารถประยุกต์ใช้องค์ความรู้ในการปฏิบัติงานได้อย่างเหมาะสมรวมถึงมีความคิดสร้างสรรค์
5. เพื่อผลิตบัณฑิตที่มีความสามารถในการคิดวิเคราะห์อย่างเป็นระบบ สามารถตัดสินใจและแก้ไขปัญหาได้อย่างเหมาะสม
6. เพื่อผลิตบัณฑิตที่มีความสามารถในการสื่อสารทั้งภาษาไทยและภาษาต่างประเทศอย่างน้อยหนึ่งภาษาโดยเฉพาะภาษาอังกฤษ และสามารถใช้เทคโนโลยีได้อย่างเหมาะสมและมีประสิทธิภาพ
7. เพื่อผลิตบัณฑิตที่มีความสามารถในการวางแผนและบริหารจัดการงาน รวมทั้งสามารถทำงานร่วมกับผู้อื่นได้อย่างมีประสิทธิภาพ

## คุณสมบัติผู้เข้าศึกษา

1. สำเร็จการศึกษาไม่ต่ำกว่ามัธยมศึกษาตอนปลายหรือเทียบเท่า
2. ผ่านการคัดเลือกตามข้อบังคับของมหาวิทยาลัยราชภัฏวไลยอลงกรณ์ ในพระบรมราชูปถัมภ์ จังหวัดปทุมธานี ว่าด้วยการจัดการศึกษาระดับอนุปริญญาและปริญญาตรี พ.ศ. 2557
3. ให้เป็นไปตามมติของคณะกรรมการบริหารหลักสูตร

## โครงสร้างสาขาวิชา

หน่วยกิตรวมตลอดหลักสูตรไม่น้อยกว่า 139 หน่วยกิต โดยมีสัดส่วนหน่วยกิตแต่ละหมวดวิชาและแต่ละกลุ่มวิชา ดังนี้

จำนวนหน่วยกิตรวม	รวมหน่วยกิตตลอดหลักสูตรไม่น้อยกว่า	139	หน่วยกิต
โครงสร้างหลักสูตร	แบ่งเป็นหมวดวิชา ดังนี้		
1. หมวดวิชาศึกษาทั่วไป	จำนวนไม่น้อยกว่า	30	หน่วยกิต
2. หมวดวิชาเฉพาะ	จำนวนไม่น้อยกว่า	103	หน่วยกิต
2.1 กลุ่มวิชาแกน		18	หน่วยกิต
2.2 วิชาพื้นฐานวิชาชีพ		19	หน่วยกิต
2.3 วิชาเฉพาะ		59	หน่วยกิต
2.3.1 วิชาเฉพาะบังคับ		29	หน่วยกิต
2.3.2 วิชาเฉพาะเลือก		30	หน่วยกิต
2.1 วิชาปฏิบัติการและฝึกประสบการณ์วิชาชีพ		7	หน่วยกิต
3. หมวดวิชาเลือกเสรี	จำนวนไม่น้อยกว่า	6	หน่วยกิต

## การจัดการเรียนการสอน

1. หมวดวิชาศึกษาทั่วไป	30	หน่วยกิต
2. หมวดวิชาเฉพาะ	จำนวนไม่น้อยกว่า 103	หน่วยกิต
2.1 กลุ่มวิชาแกน	จำนวนไม่น้อยกว่า 18	หน่วยกิต

รหัสวิชา	ชื่อวิชา	น(ท-ป-ศ)
SBT102	ชีววิทยาทั่วไป	3(3-0-6)
SBT103	ปฏิบัติการชีววิทยาทั่วไป	1(0-3-2)
SCH102	เคมีทั่วไป	3(3-0-6)
SCH103	ปฏิบัติการเคมีทั่วไป	1(0-3-2)
SMS103	หลักสถิติ	3(3-0-6)
SMS306	โปรแกรมประยุกต์ด้านสถิติและวิจัย	3(3-0-6)
SPY102	ฟิสิกส์ทั่วไป	3(3-0-6)
SPY103	ปฏิบัติการฟิสิกส์ทั่วไป	1(0-3-2)

## 2.2 วิชาพื้นฐานวิชาชีพ

รหัสวิชา	ชื่อวิชา	จำนวนไม่น้อยกว่า	19	หน่วยกิต
MEC101	หลักเศรษฐศาสตร์			3(3-0-6)
SHE101	ความรู้เกี่ยวกับคหกรรมศาสตร์			3(3-0-6)
SHE108	บริโภคนศาสตร์			2(2-0-4)
SHE301	สัมมนาทางคหกรรมศาสตร์			2(1-2-3)
SHE305	การบริหารธุรกิจคหกรรมศาสตร์			3(2-2-5)
SHE405	การวิจัยทางคหกรรมศาสตร์			3(2-2-5)
SIT103	คอมพิวเตอร์และเทคโนโลยีสารสนเทศสำหรับงานอาชีพคหกรรมศาสตร์			3(2-2-5)

## 2.3 กลุ่มวิชาเฉพาะ

## 2.3.1 วิชาเฉพาะบังคับ

รหัสวิชา	ชื่อวิชา	จำนวนไม่น้อยกว่า	29	หน่วยกิต
SHE102	หลักศิลปะและการประยุกต์			3(2-2-5)
SHE103	หลักการประกอบอาหารไทยและขนมไทย			3(2-2-5)
SHE104	การจัดดอกไม้สดและใบตอง			3(2-2-5)
SHE105	การจัดการทรัพยากรครอบครัวและชุมชน			3(2-2-5)
SHE106	อาหารและโภชนาการ			3(2-2-5)
SHE205	การแกะสลักผักและผลไม้			3(2-2-5)
SHE206	สุขาภิบาลอาหาร ความปลอดภัยและควบคุมคุณภาพอาหาร			3(2-2-5)
SHE326	ภาษาอังกฤษเพื่องานคหกรรมศาสตร์			2(1-2-3)
SHE415	สิ่งทอและเครื่องนุ่งห่ม			3(2-2-5)
SHE416	พัฒนาการครอบครัวและอนามัยเจริญพันธุ์			3(3-0-6)

## 2.3.2 กลุ่มวิชาเลือก

รหัสวิชา	ชื่อวิชา	เลือกเรียนไม่น้อยกว่า	30	หน่วยกิต
SHE107	อาหารไทย			3(2-2-5)
SHE201	วิทยาศาสตร์การประกอบอาหาร			3(2-2-5)

รหัสวิชา	ชื่อวิชา	น(ท-ป-ศ)
SHE203	การจัดเลี้ยงและการบริการอาหาร	3(2-2-5)
SHE302	การถนอมอาหาร	3(2-2-5)
SHE303	พัฒนาการเด็กและการอบรมเลี้ยงดู	3(2-2-5)
SHE304	ขนมอบและการแต่งหน้าเค้ก	3(2-2-5)
SHE306	การพัฒนาผลิตภัณฑ์แปรรูปอาหาร	3(2-2-5)
SHE307	โภชนบำบัด	3(2-2-5)
SHE308	การประกอบอาหารเชิงธุรกิจ	3(2-2-5)
SHE309	การค้นคว้าทดลองทางคหกรรมศาสตร์	3(2-2-5)
SHE312	อาหารฮาลาล	3(2-2-5)
SHE313	อาหารเพื่อสุขภาพ	3(2-2-5)
SHE314	อาหารแนวใหม่	3(2-2-5)
SHE316	ไอศกรีมและผลิตภัณฑ์นม	3(2-2-5)
SHE317	ศิลปะการออกแบบและการตกแต่งอาหาร	3(2-2-5)
SHE322	อาหารและโภชนาการสำหรับผู้สูงอายุ	3(2-2-5)
SHE323	การพัฒนาผลิตภัณฑ์อาหารท้องถิ่น	3(2-2-5)
SHE324	อาหารประจำถิ่น	3(2-2-5)
SHE325	อาหารผสมานวัฒนธรรม	3(2-2-5)
SHE406	ขนมไทยและอาหารว่าง	3(2-2-5)
SHE408	การพัฒนาที่อยู่อาศัย	3(2-2-5)
SHE409	หลักการตัดเย็บเสื้อผ้า	3(2-2-5)
SHE410	การวิเคราะห์และประเมินคุณภาพอาหาร	3(2-2-5)
SHE411	การจัดดอกไม้แบบประยุกต์ศิลป์	3(2-2-5)
SHE413	อาหารนานาชาติ	3(2-2-5)
SHE414	ศิลปะงานใบตอง	3(2-2-5)

#### 2.4 กลุ่มวิชาปฏิบัติการและฝึกประสบการณ์วิชาชีพ

ให้เลือกเรียนกลุ่มวิชาใดกลุ่มวิชาหนึ่ง ไม่น้อยกว่า 7 หน่วยกิต

##### 2.4.1 กลุ่มวิชาสหกิจศึกษา

รหัสวิชา	ชื่อวิชา	น(ท-ป-ศ)
SHE402	เตรียมสหกิจศึกษาสาขาวิชาคหกรรมศาสตร์	1(45)
SHE404	สหกิจศึกษาสาขาวิชาคหกรรมศาสตร์	6(640)

##### 2.4.2 กลุ่มวิชาฝึกประสบการณ์วิชาชีพ

รหัสวิชา	ชื่อวิชา	น(ท-ป-ศ)
SHE401	การเตรียมฝึกประสบการณ์วิชาชีพสาขาวิชาคหกรรมศาสตร์	2(90)
SHE403	การฝึกประสบการณ์วิชาชีพสาขาวิชาคหกรรมศาสตร์	5(450)

### 3. หมวดวิชาเลือกเสรี

จำนวนไม่น้อยกว่า 6 หน่วยกิต

ให้เลือกเรียนรายวิชาใด ๆ ในหลักสูตรมหาวิทยาลัยราชภัฏวไลยอลงกรณ์ ในพระบรมราชูปถัมภ์จังหวัดปทุมธานี โดยไม่ซ้ำกับรายวิชาที่เคยเรียนมาแล้ว และต้องไม่เป็นรายวิชาที่กำหนดให้เรียนโดยไม่นับหน่วยกิตรวมในเกณฑ์การสำเร็จหลักสูตรของสาขาวิชานี้

## หลักสูตรวิทยาศาสตรบัณฑิต

## สาขาวิชาเทคโนโลยีสารสนเทศ

ปริญญาตรี 4 ปี

## (หลักสูตรปรับปรุง พ.ศ. 2560)

## Bachelor of Science Program in Information Technology

## จุดประสงค์เฉพาะ

1. เพื่อผลิตบัณฑิตให้มี คุณธรรม จริยธรรม ทำหน้าที่เป็นพลเมืองดี รับผิดชอบต่อตนเอง วิชาชีพและสังคม
2. เพื่อผลิตบัณฑิตที่มีความรู้ความสามารถ และ ความคิดสร้างสรรค์ ทางด้านเทคโนโลยีสารสนเทศ สามารถประยุกต์ได้อย่างเหมาะสมในการประกอบวิชาชีพ
3. เพื่อผลิตบัณฑิตที่สามารถศึกษาต่อในระดับที่สูงขึ้น และถ่ายทอดความรู้ที่สอดคล้องต่อความต้องการของท้องถิ่น

## คุณสมบัติผู้เข้าศึกษา

1. เป็นผู้สำเร็จการศึกษาชั้นมัธยมศึกษาตอนปลายหรือเทียบเท่า
2. ให้เป็นไปตามข้อบังคับมหาวิทยาลัยราชภัฏวไลยอลงกรณ์ ในพระบรมราชูปถัมภ์ จังหวัดปทุมธานี ว่าด้วยการจัดการศึกษาระดับอนุปริญญาและปริญญาตรี พ.ศ. 2557
3. ให้เป็นไปตามมติของอาจารย์ผู้รับผิดชอบหลักสูตร

## โครงสร้างสาขาวิชา

หน่วยกิตรวมตลอดหลักสูตรไม่น้อยกว่า 124 หน่วยกิต โดยมีสัดส่วนหน่วยกิตแต่ละหมวดวิชาและแต่ละกลุ่มวิชา ดังนี้

จำนวนหน่วยกิต รวมหน่วยกิตตลอดหลักสูตรไม่น้อยกว่า 124 หน่วยกิต

โครงสร้างหลักสูตร แบ่งเป็นหมวดวิชา ดังนี้

1. หมวดวิชาศึกษาทั่วไป	จำนวนไม่น้อยกว่า	30	หน่วยกิต
2. หมวดวิชาเฉพาะ	จำนวนไม่น้อยกว่า	88	หน่วยกิต
2.1 วิชาแกน		9	หน่วยกิต
2.2 วิชาเฉพาะด้าน		51	หน่วยกิต
- กลุ่มประเด็นด้านองค์การและระบบสารสนเทศ		9	หน่วยกิต
- กลุ่มเทคโนโลยีเพื่องานประยุกต์		21	หน่วยกิต
- กลุ่มเทคโนโลยีและวิธีการทางซอฟต์แวร์		15	หน่วยกิต
- กลุ่มโครงสร้างพื้นฐานของระบบ		6	หน่วยกิต
2.3 วิชาเลือก		21	หน่วยกิต
2.4 วิชาปฏิบัติการและฝึกประสบการณ์วิชาชีพ	จำนวนไม่น้อยกว่า	7	หน่วยกิต
3. หมวดวิชาเลือกเสรี	จำนวนไม่น้อยกว่า	6	หน่วยกิต

## การจัดการเรียนการสอน

1. หมวดวิชาศึกษาทั่วไป		30	หน่วยกิต
2. หมวดวิชาเฉพาะ	จำนวนไม่น้อยกว่า	88	หน่วยกิต
2.1 วิชาแกน	จำนวนไม่น้อยกว่า	9	หน่วยกิต

รหัสวิชา	ชื่อวิชา	น(ท-ป-ศ)
SIT101	พื้นฐานเทคโนโลยีสารสนเทศ	3(3-0-6)
SIT341	ระเบียบวิธีวิจัยทางเทคโนโลยีสารสนเทศ	3(2-2-5)
SMS112	คณิตศาสตร์สำหรับเทคโนโลยีสารสนเทศ	3(3-0-6)
<b>2.2 วิชาเฉพาะด้านวิชาด้าน</b>		<b>51 หน่วยกิต</b>
ให้เลือกเรียนจากแขนงวิชาใดแขนงวิชาเพียงแขนงวิชาเดียว		
<b>ก. แขนงวิชาเทคโนโลยีสารสนเทศ</b>		
<b>- กลุ่มประเด็นด้านองค์การและระบบสารสนเทศ</b>		<b>9 หน่วยกิต</b>
รหัสวิชา	ชื่อวิชา	น(ท-ป-ศ)
SIT105	จรรยาบรรณด้านเทคโนโลยีสารสนเทศ	3(3-0-6)
SIT216	การจัดการฐานข้อมูล	3(2-2-5)
SIT316	ระบบสารสนเทศเพื่อการจัดการ	3(2-2-5)
<b>- กลุ่มเทคโนโลยีสารสนเทศเพื่องานประยุกต์</b>		<b>21 หน่วยกิต</b>
รหัสวิชา	ชื่อวิชา	น(ท-ป-ศ)
SIT212	ความมั่นคงของระบบสารสนเทศ	3(2-2-5)
SIT213	เครือข่ายคอมพิวเตอร์และการสื่อสารข้อมูล	3(2-2-5)
SIT218	หลักการออกแบบและพัฒนาเว็บไซต์	3(2-2-5)
SIT319	ปฏิสัมพันธ์ระหว่างมนุษย์และคอมพิวเตอร์	3(2-2-5)
SIT333	การเรียนรู้ทางเทคโนโลยีสารสนเทศโดยใช้ปัญหาเป็นสำคัญ	3(3-0-6)
SIT344	หลักการวิเคราะห์และออกแบบระบบ	3(2-2-5)
SIT410	การเรียนรู้เชิงผลิตภาพสำหรับเทคโนโลยีสารสนเทศ	3(0-6-3)
<b>- กลุ่มเทคโนโลยีและวิธีการทางซอฟต์แวร์</b>		<b>15 หน่วยกิต</b>
รหัสวิชา	ชื่อวิชา	น(ท-ป-ศ)
SIT104	ภาษาอังกฤษสำหรับเทคโนโลยีสารสนเทศ	3(3-0-6)
SIT205	การออกแบบเชิงวัตถุ	3(2-2-5)
SIT206	เทคโนโลยีเว็บ	3(2-2-5)
SIT304	หลักการเขียนโปรแกรมเชิงวัตถุ	3(2-2-5)
SIT329	เทคโนโลยีคลาวด์	3(2-2-5)
<b>- กลุ่มโครงสร้างพื้นฐานของระบบ</b>		<b>6 หน่วยกิต</b>
รหัสวิชา	ชื่อวิชา	น(ท-ป-ศ)
SIT102	หลักการโปรแกรมและอัลกอริทึม	3(2-2-5)
SIT207	โครงสร้างข้อมูลและอัลกอริทึม	3(2-2-5)
<b>ก. กลุ่มวิชาเทคโนโลยีมีเดีย</b>		
<b>- กลุ่มประเด็นด้านองค์การและระบบสารสนเทศ</b>		<b>9 หน่วยกิต</b>
รหัสวิชา	ชื่อวิชา	น(ท-ป-ศ)
SIT105	จรรยาบรรณด้านเทคโนโลยีสารสนเทศ	3(3-0-6)
SIT213	เครือข่ายคอมพิวเตอร์และการสื่อสารข้อมูล	3(2-2-5)
SIT316	ระบบสารสนเทศเพื่อการจัดการ	3(2-2-5)



- กลุ่มเทคโนโลยีสารสนเทศเพื่องานประยุกต์		21	หน่วยกิต
รหัสวิชา	ชื่อวิชา	น(ท-ป-ศ)	
SIT202	องค์ประกอบศิลป์สำหรับงานมัลติมีเดีย	3(2-2-5)	
SIT203	การวาดภาพเบื้องต้น	3(2-2-5)	
SIT204	การออกแบบกราฟิก	3(2-2-5)	
SIT301	การออกแบบและพัฒนางานแอนิเมชัน	3(2-2-5)	
SIT320	เทคโนโลยีมัลติมีเดีย	3(2-2-5)	
SIT333	การเรียนรู้ทางเทคโนโลยีสารสนเทศโดยใช้ปัญหาเป็นสำคัญ	3(3-0-6)	
SIT410	การเรียนรู้เชิงผลิตภาพสำหรับเทคโนโลยีสารสนเทศ	3(0-6-3)	
- กลุ่มเทคโนโลยีและวิธีการทางซอฟต์แวร์		15	หน่วยกิต
รหัสวิชา	ชื่อวิชา	น(ท-ป-ศ)	
SIT104	ภาษาอังกฤษสำหรับเทคโนโลยีสารสนเทศ	3(3-0-6)	
SIT201	การออกแบบและพัฒนาสื่อประสม	3(2-2-5)	
SIT206	เทคโนโลยีเว็บ	3(2-2-5)	
SIT339	การสร้างภาพระบบดิจิทัล	3(2-2-5)	
SIT401	การสร้างภาพเคลื่อนไหว 2 มิติ	3(2-2-5)	
- กลุ่มโครงสร้างพื้นฐานของระบบ		6	หน่วยกิต
รหัสวิชา	ชื่อวิชา	น(ท-ป-ศ)	
SIT102	หลักการโปรแกรมและอัลกอริทึม	3(2-2-5)	
SIT338	การสร้างงานเสมือนจริง	3(2-2-5)	
<b>2.3 กลุ่มวิชาเลือก</b>			
ให้เลือกเรียนจากแขนงวิชาใดวิชาหนึ่ง เพียงแขนงวิชาเดียว		21	หน่วยกิต
<b>ก. แขนงวิชาเทคโนโลยีสารสนเทศ</b>			
รหัสวิชา	ชื่อวิชา	น(ท-ป-ศ)	
SIT208	เทคโนโลยีอินเทอร์เน็ต	3(2-2-5)	
SIT209	เครือข่ายไร้สาย	3(2-2-5)	
SIT217	หลักการวิศวกรรมซอฟต์แวร์	3(2-2-5)	
SIT306	การวางแผนทรัพยากรวิสาหกิจ	3(2-2-5)	
SIT311	การเขียนโปรแกรมบนเว็บ	3(2-2-5)	
SIT312	การเขียนโปรแกรมคอมพิวเตอร์ทางธุรกิจ	3(2-2-5)	
SIT314	ธุรกรรมอิเล็กทรอนิกส์	3(2-2-5)	
SIT315	เทคโนโลยีสารสนเทศและการให้คำปรึกษาทางธุรกิจ	3(3-0-6)	
SIT318	การวิจัยดำเนินงาน	3(2-2-5)	
SIT320	เทคโนโลยีมัลติมีเดีย	3(2-2-5)	
SIT323	เทคโนโลยีการเชื่อมต่อระหว่างเครือข่าย	3(2-2-5)	
SIT325	การเขียนโปรแกรมคอมพิวเตอร์	3(2-2-5)	
SIT326	การพัฒนาบทเรียนคอมพิวเตอร์	3(2-2-5)	
SIT331	แนวคิดระบบปฏิบัติการ	3(2-2-5)	
SIT334	การจัดการฐานข้อมูลขนาดใหญ่	3(2-2-5)	
SIT335	การจัดการธุรกิจอัจฉริยะ	3(2-2-5)	

รหัสวิชา	ชื่อวิชา	น(ท-ป-ศ)
SIT336	การบำรุงรักษาและซ่อมคอมพิวเตอร์	3(2-2-5)
SIT337	การประเมินสมรรถนะของระบบสารสนเทศ	3(2-2-5)
SIT345	สารสนเทศเพื่อการตัดสินใจ	3(2-2-5)
SIT411	การบริหารโครงการเทคโนโลยีสารสนเทศ	3(2-2-5)
SIT412	การพัฒนาโปรแกรมประยุกต์บนสมาร์ตโฟน	3(2-2-5)

#### ข. แขนงวิชาเทคโนโลยีมีลติมีเดีย

รหัสวิชา	ชื่อวิชา	น(ท-ป-ศ)
SIT214	การออกแบบและพัฒนาสื่อบนเว็บ	3(2-2-5)
SIT302	การสร้างการ์ตูน	3(2-2-5)
SIT305	คอมพิวเตอร์กราฟิก	3(2-2-5)
SIT309	การออกแบบและสร้างภาพยนตร์แอนิเมชัน	3(2-2-5)
SIT310	การทำเทคนิคพิเศษ	3(2-2-5)
SIT326	การพัฒนาบทเรียนคอมพิวเตอร์	3(2-2-5)
SIT327	หลักการติดต่อภาพดิจิทัล	3(2-2-5)
SIT330	เทคโนโลยีสารสนเทศเพื่อการสื่อสารและประชาสัมพันธ์	3(2-2-5)
SIT332	การเขียนโปรแกรมสำหรับงานมัลติมีเดีย	3(2-2-5)
SIT340	การออกแบบสารสนเทศเพื่องานมัลติมีเดียและแอนิเมชัน	3(2-2-5)
SIT342	ระบบการจัดการสารสนเทศมัลติมีเดีย	3(2-2-5)
SIT402	การสร้างภาพเคลื่อนไหว 3 มิติ	3(2-2-5)
SIT413	การสื่อสารทางเสียงและภาพ	3(2-2-5)
SIT414	การออกแบบและการพัฒนาเกมเบื้องต้น	3(2-2-5)

2.4 กลุ่มวิชาปฏิบัติการและฝึกประสบการณ์วิชาชีพ ไม่น้อยกว่า 7 หน่วยกิต  
ให้เลือกเรียนกลุ่มใดกลุ่มหนึ่ง

#### ก. กลุ่มวิชาฝึกสหกิจศึกษา

รหัสวิชา	ชื่อวิชา	น(ท-ป-ศ)
SIT408	การเตรียมสหกิจศึกษาสาขาวิชาเทคโนโลยีสารสนเทศ	1(45)
SIT409	สหกิจศึกษาสาขาวิชาเทคโนโลยีสารสนเทศ	6(640)

#### ข. กลุ่มวิชาฝึกประสบการณ์วิชาชีพ

รหัสวิชา	ชื่อวิชา	น(ท-ป-ศ)
SIT328	ทักษะวิชาชีพเทคโนโลยีสารสนเทศเพื่อท้องถิ่น	1(45)
SIT406	การเตรียมฝึกประสบการณ์วิชาชีพสาขาวิชาเทคโนโลยีสารสนเทศ	2(90)
SIT407	ฝึกประสบการณ์สาขาวิชาชีพสาขาวิชาเทคโนโลยีสารสนเทศ	5(450)

3.หมวดวิชาเลือกเสรี จำนวนไม่น้อยกว่า 6 หน่วยกิต

ให้เลือกเรียนรายวิชาใด ๆ ในหลักสูตรมหาวิทยาลัยราชภัฏวไลยอลงกรณ์ ในพระบรมราชูปถัมภ์ จังหวัดปทุมธานี โดยไม่ซ้ำกับรายวิชาที่เคยเรียนมาแล้ว และต้องไม่เป็นรายวิชาที่กำหนดให้เรียนโดยไม่นับหน่วยกิตรวมในเกณฑ์การสำเร็จหลักสูตรของสาขาวิชานี้

\*\*\*ข้อกำหนดเฉพาะ ในกรณีที่ศึกษาหลักสูตรระดับปริญญาตรีมาไม่น้อยกว่า 3 ปี และจำเป็นต้องยุติการศึกษา สามารถยื่นขอสำเร็จการศึกษาในระดับอนุปริญญาได้ โดยต้องศึกษารายวิชาไม่น้อยกว่า 90 หน่วยกิต ประกอบไปด้วยหมวดวิชาต่างๆ ดังนี้

1. หมวดวิชาศึกษาทั่วไป ไม่น้อยกว่า 30 หน่วยกิต
2. หมวดวิชาเฉพาะ ไม่น้อยกว่า 45 หน่วยกิต
3. หมวดวิชาเลือกเสรี ไม่น้อยกว่า 3 หน่วยกิต \*\*\*

## หลักสูตรวิทยาศาสตรบัณฑิต

### สาขาวิชาวิทยาการคอมพิวเตอร์

ปริญญาตรี 4 ปี

### (หลักสูตรปรับปรุง พ.ศ. 2560)

## Bachelor of Science Program in Computer Science

### จุดประสงค์เฉพาะ

1. เพื่อผลิตบัณฑิตที่มีความรู้ความสามารถ มีทักษะด้านวิทยาการคอมพิวเตอร์ ทั้งด้านวิชาการและวิชาชีพ และงานวิจัย ในภาครัฐ เอกชน และชุมชนท้องถิ่น
2. เพื่อผลิตบัณฑิตที่มีเจตคติที่ดี มีคุณธรรม จริยธรรม มีความสำนึกในจรรยาบรรณวิชาชีพและมีความรับผิดชอบต่อน้ำที่และสังคม
3. เพื่อผลิตบัณฑิตที่มีพื้นฐานความรู้ที่สามารถศึกษาต่อระดับที่สูงขึ้น และสามารถศึกษาเพิ่มเติมได้ด้วยตนเองตลอดจนสามารถถ่ายทอดความรู้สู่ชุมชนได้
4. เพื่อผลิตบัณฑิตที่คิดเป็น ทำเป็น และเลือกวิธีการแก้ปัญหาได้อย่างเป็นระบบและเหมาะสม
5. เพื่อผลิตบัณฑิตที่มีความสามารถทำงานร่วมกับผู้อื่น มีทักษะการบริหารจัดการและทำงานเป็นหมู่คณะ และสามารถติดต่อสื่อสารกับผู้อื่นได้เป็นอย่างดี
6. เพื่อผลิตบัณฑิตที่รู้จักแสวงหาความรู้ด้วยตนเองเรียนรู้การเปลี่ยนแปลงรู้เท่าทันความเคลื่อนไหวทางด้านเทคโนโลยี
7. เพื่อผลิตบัณฑิตที่มีความสามารถการใช้ภาษาไทยและภาษาต่างประเทศในการสื่อสารและใช้เทคโนโลยีสารสนเทศได้ดี
8. เพื่อผลิตบัณฑิตที่มีความสามารถในการวิเคราะห์ความต้องการของผู้ใช้ ออกแบบ พัฒนา ติดตั้ง และปรับปรุงระบบคอมพิวเตอร์ให้สามารถแก้ไขปัญหาขององค์กรหรือบุคคลตามข้อกำหนดได้อย่างมีประสิทธิภาพและสอดคล้องกับสภาพแวดล้อมการทำงาน
9. เพื่อผลิตบัณฑิตที่สามารถวิเคราะห์ผลกระทบของการประยุกต์คอมพิวเตอร์ต่อบุคคล องค์กร และสังคมรวมทั้งประเด็นทางด้านกฎหมายและจริยธรรม
10. เพื่อผลิตบัณฑิตที่มีความสามารถในการพัฒนาโปรแกรมขนาดเล็กเพื่อใช้งานได้

### คุณสมบัติผู้เข้าศึกษา

1. เป็นผู้สำเร็จการศึกษาไม่ต่ำกว่ามัธยมศึกษาตอนปลายหรือเทียบเท่า
2. ผ่านการคัดเลือกตามเกณฑ์ของสำนักงานคณะกรรมการอุดมศึกษา หรือเป็นไปตามข้อบังคับมหาวิทยาลัยราชภัฏวไลยอลงกรณ์ ในพระบรมราชูปถัมภ์ จังหวัดปทุมธานี ว่าด้วยการจัดการศึกษาระดับอนุปริญญาและปริญญาตรี พ.ศ. 2557
3. เป็นไปตามมติของคณะกรรมการบริหารหลักสูตร

## โครงสร้างสาขาวิชา

หน่วยกิตรวมตลอดหลักสูตรไม่น้อยกว่า 133 หน่วยกิต โดยมีสัดส่วนหน่วยกิตแต่ละหมวดวิชาและแต่ละกลุ่มวิชา ดังนี้

จำนวนหน่วยกิต รวมหน่วยกิตตลอดหลักสูตรไม่น้อยกว่า		133	หน่วยกิต
โครงสร้างหลักสูตร แบ่งเป็นหมวดวิชา ดังนี้	จำนวนไม่น้อยกว่า	30	หน่วยกิต
1. หมวดวิชาศึกษาทั่วไป	จำนวนไม่น้อยกว่า	97	หน่วยกิต
2. หมวดวิชาเฉพาะ	จำนวนไม่น้อยกว่า	12	หน่วยกิต
2.1 วิชาแกน	จำนวนไม่น้อยกว่า	58	หน่วยกิต
2.2 วิชาเฉพาะด้าน			
2.2.1 กลุ่มประเด็นด้านองค์การและระบบสารสนเทศ		13	หน่วยกิต
2.2.2 กลุ่มเทคโนโลยีเพื่องานประยุกต์		12	หน่วยกิต
2.2.3 กลุ่มเทคโนโลยีและวิธีการทางซอฟต์แวร์		15	หน่วยกิต
2.2.4 กลุ่มโครงสร้างพื้นฐานของระบบ		12	หน่วยกิต
2.2.5 กลุ่มฮาร์ดแวร์และสถาปัตยกรรมคอมพิวเตอร์		6	หน่วยกิต
2.3 วิชาเลือก	จำนวนไม่น้อยกว่า	18	หน่วยกิต
2.4 วิชาปฏิบัติการและฝึกประสบการณ์วิชาชีพ	จำนวนไม่น้อยกว่า	9	หน่วยกิต
3. หมวดวิชาเลือกเสรี	จำนวนไม่น้อยกว่า	6	หน่วยกิต
การจัดการเรียนการสอน		30	หน่วยกิต
1. หมวดวิชาศึกษาทั่วไป			
2. หมวดวิชาเฉพาะ	จำนวนไม่น้อยกว่า	97	หน่วยกิต
2.1 วิชาแกน	บังคับเรียน	12	หน่วยกิต
รหัสวิชา	ชื่อวิชา		น(ท-ป-ศ)
SMS101	แคลคูลัสและเรขาคณิตวิเคราะห์ 1		3(3-0-6)
SMS108	สถิติวิเคราะห์ 1		3(3-0-6)
SMS203	ความน่าจะเป็นและสถิติเบื้องต้น		3(3-0-6)
SMS303	คณิตศาสตร์เต็มหน่วย		3(3-0-6)
	2.2 วิชาเฉพาะด้าน	บังคับเรียน	58
	2.2.1 กลุ่มประเด็นด้านองค์การและระบบสารสนเทศ	จำนวน	13
รหัสวิชา	ชื่อวิชา		น(ท-ป-ศ)
SCS215	ความมั่นคงของระบบเครือข่ายและสารสนเทศ		3(2-2-5)
SCS332	ระเบียบวิธีวิจัยด้านวิทยาการคอมพิวเตอร์		3(2-2-5)
SCS343	หลักการให้บริการคอมพิวเตอร์สำหรับองค์กร		3(2-2-5)
SCS408	โครงการด้านวิทยาการคอมพิวเตอร์ 1		1(0-3-1)
SCS409	โครงการด้านวิทยาการคอมพิวเตอร์ 2		3(0-6-3)
	2.2.2 กลุ่มเทคโนโลยีเพื่องานประยุกต์	จำนวน	12
รหัสวิชา	ชื่อวิชา		น(ท-ป-ศ)
SCS204	การวิเคราะห์และออกแบบระบบ		3(2-2-5)
SCS205	การวิเคราะห์และออกแบบเชิงวัตถุ		3(2-2-5)
SCS213	หลักการระบบฐานข้อมูล		3(2-2-5)

รหัสวิชา	ชื่อวิชา	น(ท-ป-ศ)
SCS301	ระบบการจัดการฐานข้อมูล	3(2-2-5)
<b>2.2.3 กลุ่มเทคโนโลยีและวิธีการทางซอฟต์แวร์</b>		
	<b>จำนวน</b>	<b>15</b>
		<b>หน่วยกิต</b>
รหัสวิชา	ชื่อวิชา	น(ท-ป-ศ)
SCS101	การแก้ปัญหาด้วยขั้นตอนวิธี	3(2-2-5)
SCS102	การโปรแกรมคอมพิวเตอร์	3(2-2-5)
SCS206	วิศวกรรมซอฟต์แวร์	3(2-2-5)
SCS207	การเขียนโปรแกรมเชิงวัตถุ	3(2-2-5)
SCS211	การออกแบบและพัฒนาเว็บแบบเรสพอนซีฟ	3(2-2-5)
<b>2.2.4 กลุ่มโครงสร้างพื้นฐานของระบบ</b>		
	<b>จำนวน</b>	<b>12</b>
		<b>หน่วยกิต</b>
รหัสวิชา	ชื่อวิชา	น(ท-ป-ศ)
SCS110	พื้นฐานการออกแบบและพัฒนาเว็บ	3(2-2-5)
SCS203	ระบบปฏิบัติการ	3(2-2-5)
SCS208	ระบบการสื่อสารข้อมูลและเครือข่ายคอมพิวเตอร์	3(2-2-5)
SCS212	โครงสร้างข้อมูลและการวิเคราะห์อัลกอริทึม	3(2-2-5)
<b>2.2.5 กลุ่มฮาร์ดแวร์และสถาปัตยกรรมคอมพิวเตอร์</b>		
	<b>จำนวน</b>	<b>6</b>
		<b>หน่วยกิต</b>
รหัสวิชา	ชื่อวิชา	น(ท-ป-ศ)
SCS111	การออกแบบวงจรและตรรกะดิจิทัล	3(2-2-5)
SCS214	องค์ประกอบและสถาปัตยกรรมคอมพิวเตอร์	3(2-2-5)
<b>2.3 วิชาเลือก</b>		
	<b>เลือกเรียนไม่น้อยกว่า</b>	<b>18</b>
		<b>หน่วยกิต</b>
สามารถเลือกเรียนข้ามกลุ่มได้		
<b>2.3.1 กลุ่มวิชาพัฒนาเว็บไซต์ หรือแอปพลิเคชัน</b>		
รหัสวิชา	ชื่อวิชา	น(ท-ป-ศ)
SCS307	การพัฒนาโปรแกรมประยุกต์บนเว็บ	3(2-2-5)
SCS329	ภาษาสคริปต์	3(2-2-5)
SCS337	การพัฒนาแอปพลิเคชันบนอุปกรณ์เคลื่อนที่	3(2-2-5)
<b>2.3.2 กลุ่มวิชาการเขียนโปรแกรม</b>		
รหัสวิชา	ชื่อวิชา	น(ท-ป-ศ)
SCS109	คอมพิวเตอร์และหลักการโปรแกรมเบื้องต้น	3(2-2-5)
SCS333	การพัฒนาโปรแกรมขั้นสูง	3(2-2-5)
SCS335	การพัฒนาโปรแกรมประยุกต์สำหรับองค์กร	3(2-2-5)
<b>2.3.3 กลุ่มวิชาเครือข่ายคอมพิวเตอร์และความมั่นคง</b>		
รหัสวิชา	ชื่อวิชา	น(ท-ป-ศ)
SCS321	ระบบปฏิบัติการเครือข่าย	3(2-2-5)
SCS327	มาตรฐานความมั่นคงของสารสนเทศและเครือข่าย	3(2-2-5)
SCS334	การประมวลผลบนคลาวด์	3(2-2-5)
SCS340	อินเทอร์เน็ตในทุกสิ่ง	3(2-2-5)

## 2.3.4 กลุ่มวิชาจัดการข้อมูลและสารสนเทศ

รหัสวิชา	ชื่อวิชา	น(ท-ป-ศ)
SCS302	ระบบการจัดการความรู้	3(2-2-5)
SCS336	การทำเหมืองข้อมูล	3(2-2-5)
SCS338	การพัฒนาระบบสนับสนุนการตัดสินใจ	3(2-2-5)
SCS342	การคลังข้อมูล	3(2-2-5)

## 2.3.5 กลุ่มวิชาวิทยาศาสตร์และเทคโนโลยีขั้นสูง

รหัสวิชา	ชื่อวิชา	น(ท-ป-ศ)
SCS318	การประมวลผลภาพ	3(2-2-5)
SCS324	ปัญญาประดิษฐ์	3(2-2-5)
SCS339	การแสดงผลข้อมูลด้วยภาพและคอมพิวเตอร์กราฟิกส์	3(2-2-5)

## 2.3.6 กลุ่มวิชาทักษะทางด้านวิทยาการคอมพิวเตอร์

รหัสวิชา	ชื่อวิชา	น(ท-ป-ศ)
SCS107	คอมพิวเตอร์เบื้องต้น	3(2-2-5)
SCS108	แอปพลิเคชันด้านสถิติและการวิจัย	3(2-2-5)
SCS322	การศึกษาเฉพาะเรื่องด้านวิทยาการคอมพิวเตอร์	3(2-2-5)
SCS323	การศึกษาทางวิทยาการคอมพิวเตอร์และเทคโนโลยีสารสนเทศในภูมิภาคอาเซียน	3(1-4-4)
SCS341	การบำรุงรักษาระบบคอมพิวเตอร์และเครือข่าย	3(2-2-5)

## 2.4 วิชาปฏิบัติการและฝึกประสบการณ์วิชาชีพ ไม่น้อยกว่า 9 หน่วยกิต

## 2.4.1 กลุ่มวิชาสหกิจศึกษา

รหัสวิชา	ชื่อวิชา	น(ท-ป-ศ)
SCS404	การฝึกทักษะวิชาชีพสาขาวิชาวิทยาการคอมพิวเตอร์เพื่อบริการชุมชน	2(90)
SCS406	การเตรียมสหกิจศึกษาสาขาวิชาวิทยาการคอมพิวเตอร์	1(45)
SCS407	สหกิจศึกษาสาขาวิชาวิทยาการคอมพิวเตอร์	6(640)

## 2.4.2 กลุ่มวิชาฝึกประสบการณ์วิชาชีพ

รหัสวิชา	ชื่อวิชา	น(ท-ป-ศ)
SCS403	การเตรียมฝึกประสบการณ์วิชาชีพสาขาวิชาวิทยาการคอมพิวเตอร์	2(90)
SCS404	การฝึกทักษะวิชาชีพสาขาวิชาวิทยาการคอมพิวเตอร์เพื่อบริการชุมชน	2(90)
SCS405	การฝึกประสบการณ์วิชาชีพสาขาวิชาวิทยาการคอมพิวเตอร์	5(540)

## 3. หมวดวิชาเลือกเสรี จำนวนไม่น้อยกว่า 6 หน่วยกิต

ให้เลือกรายวิชาใด ๆ ในหลักสูตรมหาวิทยาลัยราชภัฏวไลยอลงกรณ์ ในพระบรมราชูปถัมภ์จังหวัดปทุมธานี โดยไม่ซ้ำกับรายวิชาที่เคยเรียนมาแล้ว และต้องไม่เป็นรายวิชาที่กำหนดให้เรียนโดยไม่นับหน่วยกิตรวมในเกณฑ์การสำเร็จหลักสูตรของสาขาวิชานี้

\*\*\*ข้อกำหนดเฉพาะ ในกรณีที่ศึกษาหลักสูตรระดับปริญญาตรีไม่น้อยกว่า 3 ปี และจำเป็นต้องยุติการศึกษา สามารถยื่นขอสำเร็จการศึกษาในระดับอนุปริญญาได้ โดยต้องศึกษารายวิชาไม่น้อยกว่า 90 หน่วยกิต ประกอบไปด้วยหมวดวิชาต่างๆ ดังนี้

1. หมวดวิชาศึกษาทั่วไป ไม่น้อยกว่า 30 หน่วยกิต
2. หมวดวิชาเฉพาะ ไม่น้อยกว่า 45 หน่วยกิต
3. หมวดวิชาเลือกเสรี ไม่น้อยกว่า 3 หน่วยกิต \*\*\*

**หลักสูตรวิทยาศาสตรบัณฑิต****สาขาวิชาอาชีวอนามัยและความปลอดภัย****ปริญญาตรี 4 ปี****(หลักสูตรปรับปรุง พ.ศ. 2562)****Bachelor of Science Program in Occupational Health and Safety****จุดประสงค์เฉพาะ**

มุ่งผลิตบัณฑิตให้ มีคุณธรรม จริยธรรม มีความรู้ และทักษะปฏิบัติในการสร้างวัฒนธรรมเชิงป้องกัน เพื่อส่งเสริมสุขภาพที่ดีของผู้ประกอบอาชีพ โดยมีคุณลักษณะ ดังต่อไปนี้

1. ประพฤติตนอย่างมีคุณธรรม จริยธรรม มีความรับผิดชอบ มีเจตคติที่ดีต่อวิชาชีพด้านอาชีวอนามัยและความปลอดภัยในการทำงาน
2. รอบรู้วิทยาการด้านอาชีวอนามัยและความปลอดภัยในการทำงาน สามารถสื่อสาร องค์ความรู้โดยใช้เทคโนโลยีสารสนเทศที่ทันสมัย
3. มีทักษะด้านการวิเคราะห์ การบริหารจัดการและสามารถแก้ไขปัญหา เพื่อพัฒนางานด้านอาชีวอนามัยและความปลอดภัยในการทำงาน

**คุณสมบัติผู้เข้าศึกษา**

1. สำเร็จการศึกษาไม่ต่ำกว่ามัธยมศึกษาตอนปลายหรือเทียบเท่าสายวิทยาศาสตร์-คณิตศาสตร์ โดยศึกษาวิทยาศาสตร์ไม่น้อยกว่า 22 หน่วยกิต และคณิตศาสตร์ไม่น้อยกว่า 12 หน่วยกิต
2. ผ่านการคัดเลือกตามข้อบังคับของมหาวิทยาลัยราชภัฏวไลยอลงกรณ์ ในพระบรมราชูปถัมภ์จังหวัดปทุมธานี ว่าด้วยการจัดการศึกษาระดับอนุปริญญาและปริญญาตรี พ.ศ. 2557 (ภาคผนวก ก)

**โครงสร้างสาขาวิชา**

หน่วยกิตรวมตลอดหลักสูตรไม่น้อยกว่า 140 หน่วยกิต โดยมีสัดส่วนหน่วยกิตแต่ละหมวดวิชาและแต่ละกลุ่มวิชา ดังนี้

จำนวนหน่วยกิต รวมหน่วยกิตตลอดหลักสูตรไม่น้อยกว่า 140 หน่วยกิต

โครงสร้างหลักสูตร แบ่งเป็นหมวดวิชา ดังนี้

1. หมวดวิชาศึกษาทั่วไป	จำนวน	30	หน่วยกิต
2. หมวดวิชาเฉพาะ	จำนวน	104	หน่วยกิต
2.1 กลุ่มวิชาเฉพาะด้านบังคับ		82	หน่วยกิต
2.2 กลุ่มวิชาเฉพาะด้านเลือก		15	หน่วยกิต
2.3 กลุ่มวิชาฝึกสหกิจศึกษา		7	หน่วยกิต
3. หมวดวิชาเลือกเสรี	จำนวนไม่น้อยกว่า	6	หน่วยกิต

**การจัดการเรียนการสอน**

รายวิชาในหมวดต่าง ๆ

1. หมวดวิชาศึกษาทั่วไป	จำนวน	30	หน่วยกิต
2. หมวดวิชาเฉพาะ	จำนวน	104	หน่วยกิต
2.1 กลุ่มวิชาเนื้อหา	จำนวนไม่น้อยกว่า	97	หน่วยกิต
2.1.1 กลุ่มวิชาบังคับ	บังคับเรียน	82	หน่วยกิต
2.1.1 กลุ่มวิชาบังคับ	บังคับเรียน	82	หน่วยกิต



รหัสวิชา	ชื่อวิชา	น(ท-ป-ศ)
SPY104	ฟิสิกส์ 1	3(3-0-6)
SPY105	ปฏิบัติการฟิสิกส์ 1	1(0-3-2)
SPY106	ฟิสิกส์ 2	3(3-0-6)
SPY107	ปฏิบัติการฟิสิกส์ 2	1(0-3-2)
SCH102	เคมีทั่วไป	3(3-0-6)
SCH103	ปฏิบัติการเคมีทั่วไป	1(0-3-2)
SCH222	เคมีอินทรีย์	3(3-0-6)
SBT102	ชีววิทยาทั่วไป	3(3-0-6)
SBT103	ปฏิบัติการชีววิทยาทั่วไป	1(0-3-2)
SBT203	จุลชีววิทยา	3(3-0-6)
SMS101	แคลคูลัส และเรขาคณิตวิเคราะห์ 1	3(3-0-6)
SPH310	ชีวสถิติทางสาธารณสุข	3(3-0-6)
SOS202	กายวิภาคศาสตร์และสรีรวิทยาของมนุษย์	3(2-2-5)
SOS203	วิทยาการระบาดและการป้องกันโรค	3(3-0-6)
SOS206	กระบวนการผลิตอุตสาหกรรมและอันตราย	2(2-0-4)
SOS207	การจัดการกากของเสียอุตสาหกรรม	3(3-0-6)
SOS208	พฤติกรรมศาสตร์ความปลอดภัย	2(2-0-4)
SOS213	พื้นฐานอาชีวอนามัยและความปลอดภัย	3(3-0-6)
SOS214	การดูแลสุขภาพและการปฐมพยาบาลเบื้องต้น	2(1-2-3)
SOS301	สุขศาสตร์อุตสาหกรรม	3(3-0-6)
SOS303	วิศวกรรมพื้นฐานในงานอาชีวอนามัย	3(2-2-5)
SOS304	การบริหารงานด้านอาชีวอนามัยและความปลอดภัย	3(3-0-6)
SOS306	การประเมินความเสี่ยงในงานอุตสาหกรรม	2(2-0-4)
SOS307	การเก็บตัวอย่างและการวิเคราะห์ทางสุขศาสตร์อุตสาหกรรม	3(2-2-5)
SOS310	ระเบียบวิธีวิจัยทางอาชีวอนามัยและความปลอดภัย	2(2-0-4)
SOS318	อาชีวเวชศาสตร์	3(3-0-6)
SOS322	กฎหมายและมาตรฐานงานอาชีวอนามัยและความปลอดภัย	3(3-0-6)
SOS323	การยศาสตร์และสรีรวิทยาการทำงาน	3(2-2-5)
SOS324	การป้องกันอัคคีภัยและการตอบโต้เหตุฉุกเฉิน	3(2-2-5)
SOS401	พิษวิทยาอาชีวอนามัย	3(3-0-6)
SOS404	โครงการอาชีวอนามัยและความปลอดภัย	2(1-2-3)
SOS405	สัมมนาอาชีวอนามัยและความปลอดภัย	1(0-2-1)
SOS423	ปฏิบัติงานทางสุขศาสตร์อุตสาหกรรมความปลอดภัย	2(1-2-3)
<b>2.1.2 กลุ่มวิชาเลือก</b>		<b>เลือกเรียน 15 หน่วยกิต</b>
รหัสวิชา	ชื่อวิชา	น(ท-ป-ศ)
HEN121	การฟังและพูดภาษาอังกฤษเพื่อการสื่อสาร	3(2-2-5)
HEN130	การอ่านภาษาอังกฤษเบื้องต้น	3(3-0-6)
SOS215	ระบบการจัดการสารสนเทศเพื่องานอาชีวอนามัยและความปลอดภัย	2(1-2-3)
SOS216	กฎหมายสาธารณสุขเพื่ออาชีวอนามัยและจรรยาบรรณวิชาชีพ	3(3-0-6)

รหัสวิชา	ชื่อวิชา	น(ท-ป-ศ)
SOS308	การระบายอากาศอุตสาหกรรม	3(3-0-6)
SOS311	เทคโนโลยีความปลอดภัยในงานอุตสาหกรรม	2(2-0-4)
SOS312	การจัดการวัตถุอันตราย	2(2-0-4)
SOS314	ความปลอดภัยในอาคารและที่สาธารณะ	2(2-0-4)
SOS319	อนามัยสิ่งแวดล้อมและอาชีวอนามัย	3(3-0-6)
SOS320	เศรษฐศาสตร์อาชีวอนามัย ความปลอดภัย และสิ่งแวดล้อมเบื้องต้น	3(3-0-6)
SOS321	ความปลอดภัยทางชีวภาพ	3(3-0-6)
SOS410	การเตรียมความพร้อมและการตอบโต้ภัยพิบัติ	2(2-0-4)
SOS411	ความปลอดภัยจากรังสี	3(3-0-6)
SOS422	การประเมินผลกระทบต่อสิ่งแวดล้อมและสุขภาพ	2(2-0-4)
TPE331	จิตวิทยาอุตสาหกรรมและองค์กร	3(3-0-6)
<b>2.2 กลุ่มวิชาปฏิบัติการและฝึกสหกิจศึกษา</b>		<b>7 หน่วยกิต</b>

รหัสวิชา	ชื่อวิชา	น(ท-ป-ศ)
SOS406	การเตรียมสหกิจศึกษาสาขาวิชาอาชีวอนามัยและความปลอดภัย	1(45)
SOS407	สหกิจศึกษาสาขาวิชาอาชีวอนามัยและความปลอดภัย	6(640)

### 3. หมวดวิชาเลือกเสรี

จำนวนไม่น้อยกว่า 6 หน่วยกิต

ให้เลือกเรียนรายวิชาใดๆ ในหลักสูตรของมหาวิทยาลัยราชภัฏวไลยอลงกรณ์ ในพระบรมราชูปถัมภ์ จังหวัดปทุมธานี โดยไม่ซ้ำกับรายวิชาที่เคยเรียนมาแล้วและต้องไม่เป็นรายวิชาที่กำหนดให้เรียนโดยไม่นับหน่วยกิตรวมในเกณฑ์การสำเร็จหลักสูตรของสาขาวิชานี้

\*\*\*ข้อกำหนดเฉพาะ ในกรณีที่ศึกษาหลักสูตรระดับปริญญาตรีไม่น้อยกว่า 3 ปี และจำเป็นต้องยุติการศึกษา สามารถยื่นขอสำเร็จการศึกษาในระดับอนุปริญญาได้ โดยต้องศึกษารายวิชาไม่น้อยกว่า 90 หน่วยกิต ประกอบไปด้วยหมวดวิชาต่างๆ ดังนี้

1. หมวดวิชาศึกษาทั่วไป ไม่น้อยกว่า 30 หน่วยกิต
2. หมวดวิชาเฉพาะ ไม่น้อยกว่า 45 หน่วยกิต
3. หมวดวิชาเลือกเสรี ไม่น้อยกว่า 3 หน่วยกิต \*\*\*

## หลักสูตรวิทยาศาสตรบัณฑิต

สาขาวิชานวัตกรรมดิจิทัลและวิศวกรรมซอฟต์แวร์

ปริญญาตรี 4 ปี

(หลักสูตรใหม่ พ.ศ. 2561)

## Bachelor of Science Program in Digital Innovation and Software Engineering



### จุดประสงค์เฉพาะ

1. เพื่อผลิตบัณฑิตที่มีความรู้ความสามารถทางด้านนวัตกรรมดิจิทัลและวิศวกรรมซอฟต์แวร์ โดยครอบคลุมความรู้พื้นฐานทางด้านซอฟต์แวร์ ขั้นตอนการพัฒนา เพื่อให้สามารถพัฒนาซอฟต์แวร์ที่มีคุณภาพและมาตรฐานสากล และสามารถแก้ปัญหาหรือเพิ่มประสิทธิภาพการทำงานของระบบต่าง ๆ ในองค์กรหน่วยงานต่าง ๆ ได้
2. เพื่อผลิตบัณฑิตที่มีความรู้ความเข้าใจในเรื่องคุณภาพและมาตรฐานต่าง ๆ ในด้านของซอฟต์แวร์ เพื่อให้สามารถนำไปใช้การประเมินคุณภาพของซอฟต์แวร์ได้
3. เพื่อผลิตบัณฑิตที่มีความรู้ความสามารถในด้านการพัฒนาแนวความคิดและสามารถนำไปประยุกต์ใช้ในการวิเคราะห์ระบบงาน รวมไปถึงการพัฒนาทักษะในการร่วมกันทำงานเป็นทีม ได้อย่างมีประสิทธิภาพ
4. เพื่อผลิตบัณฑิตที่มีความสามารถในการเรียนรู้สิ่งใหม่ ๆ เพื่อเป็นฐานความรู้ในการเรียนรู้เทคโนโลยีใหม่ ๆ ที่จะเกิดในอนาคต
5. เพื่อผลิตบัณฑิตที่มีความรู้ควบคู่คุณธรรม มีความซื่อสัตย์ มุ่งมั่น ขยัน อดทนและมีความรับผิดชอบทั้งในด้านแนวความคิดและแนวทางในการปฏิบัติตนเมื่ออยู่ในสังคม
6. เพื่อส่งเสริมให้มีการบูรณาการความรู้ทางด้านนวัตกรรมดิจิทัลและวิศวกรรมซอฟต์แวร์เพื่อนำไปสู่การสร้างธุรกิจสตาร์ทอัพได้อย่างมีประสิทธิภาพ
7. เพื่อผลิตบัณฑิตที่มีความสามารถสร้างงานวิจัยเชิงผลิตภาพและสามารถนำเสนอผลงานทางด้านวิชาการทางด้านนวัตกรรมดิจิทัลและวิศวกรรมซอฟต์แวร์ได้
8. เพื่อส่งเสริมให้มีการบูรณาการการร่วมมือกันพัฒนานวัตกรรมดิจิทัลเพื่อพัฒนาชุมชน ระหว่างนักศึกษาคณาจารย์ ชุมชน และหน่วยงานต่างๆ ในรูปแบบของการทำความร่วมมือ

### คุณสมบัติของผู้เข้าศึกษา

1. สำเร็จการศึกษาไม่ต่ำกว่ามัธยมศึกษาตอนปลายหรือเทียบเท่า
2. ผ่านการคัดเลือกตามข้อบังคับของมหาวิทยาลัยราชภัฏวไลยอลงกรณ์ ในพระบรมราชูปถัมภ์ จังหวัดปทุมธานี ว่าด้วยการจัดการศึกษาระดับอนุปริญญาและปริญญาตรี พ.ศ. 2557

## โครงสร้างสาขาวิชา

หน่วยกิตรวมตลอดหลักสูตรไม่น้อยกว่า 133 หน่วยกิต โดยมีสัดส่วนหน่วยกิตแต่ละหมวดวิชาและแต่ละกลุ่ม ดังนี้

จำนวนหน่วยกิต รวมหน่วยกิตตลอดหลักสูตรไม่น้อยกว่า	133	หน่วยกิต
โครงสร้างหลักสูตร แบ่งเป็นหมวดวิชา ดังนี้		
1.หมวดวิชาศึกษาทั่วไป	จำนวนไม่น้อยกว่า 30	หน่วยกิต
2. หมวดวิชาเฉพาะ	จำนวนไม่น้อยกว่า 97	หน่วยกิต
2.1 กลุ่มวิชาแกน	9	หน่วยกิต
2.2 กลุ่มวิชาเฉพาะด้าน	60	หน่วยกิต
- กลุ่มประเด็นด้านองค์การและระบบสารสนเทศ	12	หน่วยกิต
- กลุ่มเทคโนโลยีเพื่องานประยุกต์	12	หน่วยกิต
- กลุ่มเทคโนโลยีและวิธีการทางซอฟต์แวร์	27	หน่วยกิต
- กลุ่มโครงสร้างพื้นฐานของระบบ	6	หน่วยกิต
- กลุ่มฮาร์ดแวร์และสถาปัตยกรรมคอมพิวเตอร์	3	หน่วยกิต
2.3 กลุ่มวิชาเฉพาะด้านเลือก	21	หน่วยกิต
2.4 กลุ่มวิชาฝึกปฏิบัติการและฝึกประสบการณ์วิชาชีพ	7	หน่วยกิต
3. หมวดวิชาเลือกเสรี	จำนวนไม่น้อยกว่า 6	หน่วยกิต

## การจัดการเรียนการสอน

## รายวิชาในหมวดต่าง ๆ

1.หมวดวิชาศึกษาทั่วไป	จำนวนไม่น้อยกว่า 30	หน่วยกิต
2. หมวดวิชาเฉพาะ	จำนวนไม่น้อยกว่า 97	หน่วยกิต
2.1 กลุ่มวิชาแกน	จำนวน 9	หน่วยกิต
<b>รหัสวิชา</b>	<b>ชื่อวิชา</b>	<b>น(ท-ป-ศ)</b>
SMS109	พีชคณิตเชิงเส้นและการประยุกต์	3(3-0-6)
SDS107	การเขียนโปรแกรมคอมพิวเตอร์สำหรับงานคณิตศาสตร์	3(2-2-5)
SDS207	ระเบียบวิธีวิจัยสำหรับนวัตกรรมดิจิทัลและวิศวกรรมซอฟต์แวร์	3(2-2-5)
2.2 กลุ่มวิชาเฉพาะด้าน	จำนวน 60	หน่วยกิต
- กลุ่มประเด็นด้านองค์การและระบบสารสนเทศ	จำนวน 12	หน่วยกิต
<b>รหัสวิชา</b>	<b>ชื่อวิชา</b>	<b>น(ท-ป-ศ)</b>
SDS102	การใช้ซอฟต์แวร์พื้นฐานในองค์กร	3(0-6-3)
SDS103	ทักษะการสื่อสารสำหรับนวัตกรรมดิจิทัลและวิศวกรรมซอฟต์แวร์	3(3-0-6)
SDS201	จรรยาบรรณวิชาชีพนวัตกรรมดิจิทัลและวิศวกรรมซอฟต์แวร์	3(3-0-6)
SDS205	วิศวกรรมกระบวนการทางซอฟต์แวร์	3(0-6-3)
- กลุ่มเทคโนโลยีเพื่องานประยุกต์	จำนวน 12	หน่วยกิต
<b>รหัสวิชา</b>	<b>ชื่อวิชา</b>	<b>น(ท-ป-ศ)</b>
SDS302	การประยุกต์ใช้นวัตกรรมดิจิทัล	3(0-6-3)
SDS303	นวัตกรรมการจัดการความปลอดภัยดิจิทัล	3(0-6-3)
SDS307	สัมมนานวัตกรรมดิจิทัลและวิศวกรรมซอฟต์แวร์	3(0-6-3)
SDS401	โครงการพิเศษนวัตกรรมดิจิทัลและวิศวกรรมซอฟต์แวร์	3(0-6-3)

รหัสวิชา	ชื่อวิชา	จำนวน	น(ท-ป-ศ)
<b>- กลุ่มเทคโนโลยีและวิธีการทางซอฟต์แวร์</b>			
SDS101	วิทยาการซอฟต์แวร์	27	หน่วยกิต
SDS104	วิศวกรรมความต้องการของระบบ		3(3-0-6)
SDS106	สถาปัตยกรรมซอฟต์แวร์สำหรับนวัตกรรมดิจิทัล		3(0-6-3)
SDS202	การวิเคราะห์และสร้างแบบจำลองทางซอฟต์แวร์		3(3-0-6)
SDS206	หลักการออกแบบนวัตกรรมดิจิทัลและซอฟต์แวร์		3(3-0-6)
SDS208	พื้นฐานการสร้างนวัตกรรมดิจิทัลด้วยภาษาคอมพิวเตอร์		3(0-6-3)
SDS209	การทดสอบนวัตกรรมดิจิทัลและซอฟต์แวร์		3(0-6-3)
SDS301	การพัฒนานวัตกรรมดิจิทัล		3(0-6-3)
SDS306	การประกันคุณภาพและมาตรฐานของนวัตกรรมดิจิทัลและซอฟต์แวร์		3(3-0-6)
<b>- กลุ่มโครงสร้างพื้นฐานของระบบ</b>			
รหัสวิชา	ชื่อวิชา	จำนวน	น(ท-ป-ศ)
SDS105	ระบบฐานข้อมูลเชิงประยุกต์	6	หน่วยกิต
SDS204	นวัตกรรมข้อมูลดิจิทัล		3(0-6-3)
<b>- กลุ่มฮาร์ดแวร์และสถาปัตยกรรมคอมพิวเตอร์</b>			
รหัสวิชา	ชื่อวิชา	จำนวน	น(ท-ป-ศ)
SDS309	นวัตกรรมเครือข่ายดิจิทัลและการติดต่อสื่อสาร	3	หน่วยกิต
SDS309	นวัตกรรมเครือข่ายดิจิทัลและการติดต่อสื่อสาร		3(0-6-3)
<b>2.3 กลุ่มวิชาเฉพาะด้านเลือก</b>			
รหัสวิชา	ชื่อวิชา	จำนวน	น(ท-ป-ศ)
SDS203	การพัฒนานวัตกรรมดิจิทัลด้วยแนวคิดเชิงวัตถุ	21	หน่วยกิต
SDS210	หลักเศรษฐศาสตร์เบื้องต้นสำหรับผู้ประกอบการนวัตกรรมดิจิทัลและวิศวกรรมซอฟต์แวร์		3(0-6-3)
SDS211	การพัฒนานวัตกรรมดิจิทัลเพื่อการตลาดในโลกไซเบอร์		3(3-0-6)
SDS212	นวัตกรรมเกมดิจิทัล		3(0-6-3)
SDS305	การพัฒนานวัตกรรมดิจิทัลแบบเอาใจใส่		3(0-6-3)
SDS308	หลักกลยุทธ์การใช้นวัตกรรมดิจิทัล		3(0-6-3)
SDS310	การพัฒนาซอฟต์แวร์เชิงกลุ่ม		3(3-0-6)
SDS311	การเขียนโปรแกรมคอมพิวเตอร์และเทคโนโลยีแบบบูรณาการ		3(0-6-3)
SDS312	เทคโนโลยีโอเพนซอร์ส		3(0-6-3)
SDS313	ฝึกปฏิบัติการนวัตกรรมดิจิทัล		3(2-2-5)
SDS314	หลักการอภิบาลอินเทอร์เน็ตเบื้องต้น		3(0-6-3)
SDS402	การพัฒนาระบบซอฟต์แวร์แบบกระจายการประมวลผลแบบกลุ่มเมฆ		3(3-0-6)
SDS403	การพัฒนานวัตกรรมดิจิทัลสำหรับอินเทอร์เน็ตของสรรพสิ่ง		3(0-6-3)
<b>2.4 กลุ่มวิชาปฏิบัติการและฝึกประสบการณ์วิชาชีพ</b>			
<b>2.4.1 กลุ่มวิชาฝึกปฏิบัติการและฝึกประสบการณ์วิชาชีพ</b>			
รหัสวิชา	ชื่อวิชา	จำนวน	น(ท-ป-ศ)
SDS405	การเตรียมสหกิจศึกษาสาขาวิชานวัตกรรมดิจิทัลและวิศวกรรมซอฟต์แวร์	7	หน่วยกิต
SDS406	สหกิจศึกษาสาขาวิชานวัตกรรมดิจิทัลและวิศวกรรมซอฟต์แวร์		1(45)
			6(640)

## 2.4.2 กลุ่มวิชาฝึกประสบการณ์วิชาชีพ

รหัสวิชา	ชื่อวิชา	น(ท-ป-ศ)
SDS407	การเตรียมฝึกประสบการณ์วิชาชีพสาขาวิชานวัตกรรมการดิจิทัลและวิศวกรรมซอฟต์แวร์	2(90)
SDS408	ฝึกประสบการณ์วิชาชีพสาขาวิชานวัตกรรมการดิจิทัลและวิศวกรรมซอฟต์แวร์	5(540)

## 3. หมวดวิชาเลือกเสรี

จำนวนไม่น้อยกว่า 6 หน่วยกิต

ให้เลือกเรียนรายวิชาใด ๆ ในหลักสูตรของมหาวิทยาลัยราชภัฏวไลยอลงกรณ์ ในพระบรมราชูปถัมภ์ จังหวัดปทุมธานี โดยไม่ซ้ำกับรายวิชาที่เคยเรียนมาแล้วและต้องไม่เป็นรายวิชาที่กำหนดให้เรียนโดยไม่นับหน่วยกิตรวมในเกณฑ์การสำเร็จหลักสูตรของสาขาวิชานี้

\*\*\*ข้อกำหนดเฉพาะ ในกรณีที่ศึกษาหลักสูตรระดับปริญญาตรีไม่น้อยกว่า 3 ปี และจำเป็นต้องยุติการศึกษา สามารถยื่นขอสำเร็จการศึกษาในระดับอนุปริญญาได้ โดยต้องได้คะแนนเฉลี่ยสะสมไม่น้อยกว่า 2.00 และศึกษารายวิชาไม่น้อยกว่า 90 หน่วยกิต ประกอบไปด้วยหมวดวิชาต่าง ๆ ดังนี้

- |                        |             |                |
|------------------------|-------------|----------------|
| 1. หมวดวิชาศึกษาทั่วไป | ไม่น้อยกว่า | 30 หน่วยกิต    |
| 2. หมวดวิชาเฉพาะ       | ไม่น้อยกว่า | 45 หน่วยกิต    |
| 3. หมวดวิชาเลือกเสรี   | ไม่น้อยกว่า | 3 หน่วยกิต *** |

**หลักสูตรวิทยาศาสตรบัณฑิต****สาขาวิชาวิทยาศาสตร์และเทคโนโลยีสิ่งแวดล้อม****ปริญญาตรี 4 ปี****(หลักสูตรปรับปรุง พ.ศ. 2562)****Bachelor of Science Program in Environmental Science and Technology****จุดประสงค์เฉพาะ**

1. เพื่อผลิตบัณฑิตที่มีคุณธรรม จริยธรรม จิตสำนึก และความรับผิดชอบต่อสังคมตามจรรยาบรรณวิชาชีพ
2. เพื่อผลิตบัณฑิตที่มีความรอบรู้ในศาสตร์สิ่งแวดล้อมทั้งภาคทฤษฎีและภาคปฏิบัติอย่างกว้างขวางและเป็นระบบ และสามารถนำไปปรับใช้ในการประกอบวิชาชีพได้อย่างถูกต้องเหมาะสม
3. เพื่อผลิตบัณฑิตที่มีความสามารถในการคิดวิเคราะห์ และเสนอแนะแนวทางในการแก้ปัญหาโดยใช้ความรู้ในศาสตร์สิ่งแวดล้อม
4. เพื่อผลิตบัณฑิตให้มีทักษะในการสื่อสารและสามารถประยุกต์ใช้เทคโนโลยีสารสนเทศในการปฏิบัติงานได้อย่างเหมาะสม
5. เพื่อผลิตบัณฑิตให้สามารถทำงานร่วมกับผู้อื่นได้ในทุกระดับอย่างเหมาะสม
6. เพื่อผลิตบัณฑิตที่มีความสามารถด้านการวิจัย มีพัฒนาตนเองและพัฒนาวิชาชีพอย่างต่อเนื่อง

**คุณสมบัติของผู้เข้าศึกษา**

1. สำเร็จการศึกษาระดับมัธยมศึกษาตอนปลาย (ม.6) หรือเทียบเท่าที่เรียนสายวิทย์-คณิต หรือเรียนทางวิทยาศาสตร์
2. ผ่านการคัดเลือกตามหลักเกณฑ์ของสำนักงานคณะกรรมการการอุดมศึกษา และ/หรือข้อบังคับของมหาวิทยาลัยราชภัฏวไลยอลงกรณ์ในพระบรมราชูปถัมภ์จังหวัดปทุมธานีว่าด้วยการจัดการศึกษาระดับอนุปริญญาและปริญญาตรี พ.ศ. 2557 และแก้ไขเพิ่มเติม (ฉบับที่ 2) พ.ศ. 2561 (ภาคผนวก ก)

**โครงสร้างสาขาวิชา**

หน่วยกิตรวมตลอดหลักสูตรไม่น้อยกว่า 139 หน่วยกิต โดยมีสัดส่วนหน่วยกิตแต่ละหมวดวิชาและแต่ละกลุ่ม ดังนี้

จำนวนหน่วยกิต รวมหน่วยกิตตลอดหลักสูตรไม่น้อยกว่า	139	หน่วยกิต
โครงสร้างหลักสูตร แบ่งเป็นหมวดวิชา ดังนี้		
1. หมวดวิชาศึกษาทั่วไป	ไม่น้อยกว่า 36	หน่วยกิต
2. หมวดวิชาเฉพาะด้าน	ไม่น้อยกว่า 91	หน่วยกิต
2.1 วิชาวิทยาศาสตร์พื้นฐาน	ไม่น้อยกว่า 41	หน่วยกิต
(1) กลุ่มวิชาแกน (พื้นฐานทางวิทยาศาสตร์และคณิตศาสตร์)	ไม่น้อยกว่า 26	หน่วยกิต
- วิชาคณิตศาสตร์	ไม่น้อยกว่า 6	หน่วยกิต
- วิชาเคมีรวมบทปฏิบัติการ	ไม่น้อยกว่า 8	หน่วยกิต
- วิชาชีววิทยารวมบทปฏิบัติการ	ไม่น้อยกว่า 8	หน่วยกิต
- วิชาฟิสิกส์รวมบทปฏิบัติการ	ไม่น้อยกว่า 4	หน่วยกิต
(2) กลุ่มวิชาวิทยาศาสตร์เฉพาะด้าน	ไม่น้อยกว่า 15	หน่วยกิต
- วิชาเคมีวิเคราะห์รวมบทปฏิบัติการ	ไม่น้อยกว่า 4	หน่วยกิต
- วิชาเคมีอินทรีย์รวมบทปฏิบัติการ	ไม่น้อยกว่า 4	หน่วยกิต
- วิชาชีวเคมีรวมบทปฏิบัติการ	ไม่น้อยกว่า 4	หน่วยกิต
- วิชาสถิติ	ไม่น้อยกว่า 3	หน่วยกิต

2.2 วิชาเฉพาะด้านบังคับ	ไม่น้อยกว่า	38	หน่วยกิต
(1) กลุ่มวิชาพื้นฐานทางสิ่งแวดล้อม	ไม่น้อยกว่า	6	หน่วยกิต
(2) กลุ่มวิชาเทคโนโลยีสิ่งแวดล้อม	ไม่น้อยกว่า	15	หน่วยกิต
- วิชาด้านมลพิษสิ่งแวดล้อมและการควบคุม	ไม่น้อยกว่า	9	หน่วยกิต
- วิชาด้านเทคโนโลยี	ไม่น้อยกว่า	6	หน่วยกิต
(3) กลุ่มวิชาการจัดการสิ่งแวดล้อม	ไม่น้อยกว่า	12	หน่วยกิต
(4) กลุ่มวิชาการวิจัยและจริยธรรม	ไม่น้อยกว่า	5	หน่วยกิต
2.3 วิชาเลือกเฉพาะด้าน	ไม่น้อยกว่า	12	หน่วยกิต
3. หมวดวิชาเลือกเสรี	ไม่น้อยกว่า	6	หน่วยกิต
4. หมวดวิชาประสบการณ์ภาคสนาม	ไม่น้อยกว่า	6	หน่วยกิต

## การจัดการเรียนการสอน

## รายวิชาในหมวดต่างๆ

1. หมวดวิชาศึกษาทั่วไป	จำนวนไม่น้อยกว่า	36	หน่วยกิต
2. หมวดวิชาเฉพาะด้าน	จำนวนไม่น้อยกว่า	91	หน่วยกิต
2.1 วิชาวิทยาศาสตร์พื้นฐาน		41	หน่วยกิต
(1) กลุ่มวิชาแกน (พื้นฐานทางวิทยาศาสตร์และคณิตศาสตร์)		26	หน่วยกิต
- วิชาคณิตศาสตร์	ไม่น้อยกว่า	6	หน่วยกิต

รหัสวิชา	ชื่อวิชา	น(ท-ป-ศ)
SMS101	แคลคูลัสและเรขาคณิตวิเคราะห์ 1	3(3-0-6)
SMS102	คณิตศาสตร์กับการตัดสินใจ	3(3-0-6)
	- วิชาเคมีรวมบทปฏิบัติการ	ไม่น้อยกว่า 8 หน่วยกิต
SCH104	เคมี 1	3(3-0-6)
SCH105	ปฏิบัติการเคมี 1	1(0-3-2)
SCH106	เคมี 2	3(3-0-6)
SCH107	ปฏิบัติการเคมี 2	1(0-3-2)
	- วิชาชีววิทยารวมบทปฏิบัติการ	ไม่น้อยกว่า 8 หน่วยกิต
SBT104	ชีววิทยา 1	3(3-0-6)
SBT105	ปฏิบัติการชีววิทยา 1	1(0-3-2)
SBT106	ชีววิทยา 2	3(3-0-6)
SBT107	ปฏิบัติการชีววิทยา 2	1(0-3-2)
	- วิชาฟิสิกส์รวมบทปฏิบัติการ	ไม่น้อยกว่า 4 หน่วยกิต
SPY102	ฟิสิกส์ทั่วไป	3(3-0-6)
SPY103	ปฏิบัติการฟิสิกส์ทั่วไป	1(0-3-2)
	(2) กลุ่มวิชาวิทยาศาสตร์เฉพาะด้าน	ไม่น้อยกว่า 15 หน่วยกิต
	- วิชาเคมีวิเคราะห์รวมบทปฏิบัติการ	ไม่น้อยกว่า 4 หน่วยกิต
รหัสวิชา	ชื่อวิชา	น(ท-ป-ศ)
SCH232	เคมีวิเคราะห์	3(3-0-6)
SCH233	ปฏิบัติการเคมีวิเคราะห์	1(0-3-2)



รหัสวิชา	ชื่อวิชา	น(ท-ป-ศ)
	- วิชาเคมีอินทรีย์รวมบทปฏิบัติการ	ไม่น้อยกว่า 4 หน่วยกิต
SCH222	เคมีอินทรีย์	3(3-0-6)
SCH223	ปฏิบัติการเคมีอินทรีย์	1(0-3-2)
	- วิชาชีวเคมีรวมบทปฏิบัติการ	ไม่น้อยกว่า 4 หน่วยกิต
SCH252	ชีวเคมี	3(3-0-6)
SCH253	ปฏิบัติการชีวเคมี	1(0-3-2)
	- วิชาสถิติ	ไม่น้อยกว่า 3 หน่วยกิต
SET315	ระเบียบวิธีวิจัยทางสิ่งแวดล้อมและสถิติ	3(2-2-5)
	<b>2.2 วิชาเฉพาะด้านบังคับ</b>	ไม่น้อยกว่า 38 หน่วยกิต
	(1) กลุ่มวิชาพื้นฐานทางสิ่งแวดล้อม	6 หน่วยกิต
SET101	พื้นฐานวิทยาศาสตร์สิ่งแวดล้อม	3(2-2-5)
SET102	เทคโนโลยีสิ่งแวดล้อม	3(2-2-5)
	(2) กลุ่มวิชาเทคโนโลยีสิ่งแวดล้อม	ไม่น้อยกว่า 15 หน่วยกิต
	- วิชาด้านมลพิษสิ่งแวดล้อมและการควบคุม	ไม่น้อยกว่า 9 หน่วยกิต
SET201	ขยะมูลฝอย ของเสียอันตราย และการควบคุม	3(2-2-5)
SET202	มลพิษทางน้ำและการควบคุม	3(2-2-5)
SET203	มลพิษทางอากาศและการควบคุม	3(2-2-5)
	- วิชาด้านเทคโนโลยี	ไม่น้อยกว่า 6 หน่วยกิต
SET302	เทคโนโลยีสีเขียว	3(2-2-5)
SET303	ระบบการจัดการสิ่งแวดล้อมและมาตรฐานสากล	3(2-2-5)
	(3) กลุ่มวิชาการจัดการสิ่งแวดล้อม	ไม่น้อยกว่า 12 หน่วยกิต
SET307	การจัดการสิ่งแวดล้อมตามศาสตร์พระราชา	3(2-2-5)
SET212	เศรษฐศาสตร์สิ่งแวดล้อม	3(3-0-6)
SET213	นโยบายและกฎหมายเกี่ยวกับสิ่งแวดล้อม	3(3-0-6)
SET401	การวิเคราะห์ผลกระทบสิ่งแวดล้อม	3(2-2-5)
	(4) กลุ่มวิชาการวิจัยและจริยธรรม	ไม่น้อยกว่า 5 หน่วยกิต
SET314	สัมมนาและการสื่อสารทางวิทยาศาสตร์และเทคโนโลยีสิ่งแวดล้อม	1(0-2-1)
SET404	จริยธรรมสิ่งแวดล้อม	1(0-2-1)
SET405	ปัญหาพิเศษทางวิทยาศาสตร์และเทคโนโลยีสิ่งแวดล้อม	3(0-6-3)
	<b>2.3 วิชาเลือกเฉพาะด้าน</b>	ไม่น้อยกว่า 12 หน่วยกิต
	ให้นักศึกษาเลือกเรียนวิชาใดๆ ทั้ง 3 กลุ่มวิชาดังต่อไปนี้ โดยมีจำนวนหน่วยกิตรวมไม่น้อยกว่า 12 หน่วยกิต	
	(1) กลุ่มวิชาเทคโนโลยีสิ่งแวดล้อม ด้านมลพิษสิ่งแวดล้อมและการควบคุม	
รหัสวิชา	ชื่อวิชา	น(ท-ป-ศ)
SET204	มลพิษเสียงและการควบคุม	3(2-2-5)
SET205	การเก็บตัวอย่างและวิเคราะห์มลพิษสิ่งแวดล้อม	3(2-2-5)
SET206	การเปลี่ยนแปลงสภาพภูมิอากาศ	3(2-2-5)
SET207	มลพิษสิ่งแวดล้อมและการควบคุม	3(2-2-5)
SET208	มลพิษทางดินและการจัดการ	3(2-2-5)

รหัสวิชา	ชื่อวิชา	น(ท-ป-ศ)
SET209	ปฏิบัติการวิทยาศาสตร์และเทคโนโลยีสิ่งแวดล้อม	3(2-2-5)
SET210	สารมลพิษทางน้ำและการวิเคราะห์	3(2-2-5)
SES211	มลพิษเสียงและความสั่นสะเทือน	3(2-2-5)
SET301	พิษวิทยาสิ่งแวดล้อม	3(2-2-5)
<b>(2) กลุ่มวิชาเทคโนโลยีสิ่งแวดล้อมด้านเทคโนโลยี</b>		
SET304	เทคโนโลยีการควบคุมมลพิษสิ่งแวดล้อม	3(2-2-5)
SET305	ระบบสารสนเทศภูมิศาสตร์เพื่อการจัดการสิ่งแวดล้อม	3(2-2-5)
SET306	เทคโนโลยีบำบัดน้ำเสีย	3(2-2-5)
<b>(3) กลุ่มวิชาการจัดการสิ่งแวดล้อม</b>		
SET214	ภัยพิบัติทางธรรมชาติและจัดการ	3(2-2-5)
SET215	การพัฒนาสิ่งแวดล้อมและนิเวศขานเมืองอย่างยั่งยืน	3(2-2-5)
SET216	ทรัพยากรการท่องเที่ยวเชิงนิเวศ	3(2-2-5)
SET217	ทรัพยากรที่ดินและสิ่งแวดล้อม	3(2-2-5)
SET218	ทรัพยากรป่าไม้	3(2-2-5)
SET308	สิ่งแวดล้อมกับการพัฒนาอย่างยั่งยืน	3(2-2-5)
SET309	การติดตามตรวจสอบคุณภาพสิ่งแวดล้อม	3(2-2-5)
SET310	หลักการจัดการทรัพยากรธรรมชาติและสิ่งแวดล้อม	3(2-2-5)
SET219	การตั้งถิ่นฐานของมนุษย์	3(3-0-6)
SET220	หลักการจัดการลุ่มน้ำ	3(2-2-5)
SET221	สิ่งแวดล้อมและทรัพยากรท้องถิ่นศึกษา	3(2-2-5)
SET222	การวางแผนการใช้ประโยชน์ที่ดิน	3(2-2-5)
SET311	การอนุรักษ์และจัดการพลังงาน	3(2-2-5)
SET312	การวางผังเมืองและผังภาค	3(2-2-5)
SET313	การประเมินความเสี่ยงทางสิ่งแวดล้อม	3(2-2-5)
SET402	แบบจำลองทางสิ่งแวดล้อม	3(2-2-5)
SET403	การมีส่วนร่วมและจัดการความขัดแย้งทางสิ่งแวดล้อม	3(2-2-5)

**3. หมวดวิชาเลือกเสรี**

ไม่น้อยกว่า 6 หน่วยกิต

ให้เลือกเรียนวิชาใดๆ ในหลักสูตรของมหาวิทยาลัย โดยไม่ซ้ำกับรายวิชาที่เคยเรียนมาแล้วและต้องไม่เป็นรายวิชาที่กำหนดให้เรียนโดยไม่นับหน่วยกิตรวมในเกณฑ์การสำเร็จหลักสูตรของสาขาวิชานี้

**(4) กลุ่มวิชาปฏิบัติการและฝึกประสบการณ์วิชาชีพ**

ให้เลือกเรียนกลุ่มวิชาใดวิชาหนึ่ง จำนวนไม่น้อยกว่า 6 หน่วยกิต

**(1) กลุ่มวิชาฝึกประสบการณ์วิชาชีพ**

รหัสวิชา	ชื่อวิชา	น(ท-ป-ศ)
SET316	การเตรียมฝึกประสบการณ์วิชาชีพสาขาวิชาวิทยาศาสตร์และเทคโนโลยีสิ่งแวดล้อม	1(45)
SET406	การเตรียมสหกิจศึกษาสาขาวิชาวิทยาศาสตร์และเทคโนโลยีและเทคโนโลยีสื่อสาร	5(450)

**(2) กลุ่มวิชาสหกิจศึกษา**

รหัสวิชา	ชื่อวิชา	น(ท-ป-ศ)
SET317	การเตรียมสหกิจศึกษาสาขาวิชาวิทยาศาสตร์และเทคโนโลยีและเทคโนโลยีสื่อสาร	1(45)
SET407	สหกิจศึกษาสาขาวิชาวิทยาศาสตร์และเทคโนโลยีสิ่งแวดล้อม	6(640)

\*\*\*ข้อกำหนดเฉพาะ ในกรณีที่ศึกษาหลักสูตรระดับปริญญาตรีมาไม่น้อยกว่า 3 ปี และจำเป็นต้องยุติการศึกษาสามารถยื่นขอสำเร็จการศึกษาในระดับอนุปริญญาได้ โดยต้องศึกษารายวิชาไม่น้อยกว่า 90 หน่วยกิต ประกอบไปด้วยหมวดวิชาต่างๆ ดังนี้

- |                        |             |                |
|------------------------|-------------|----------------|
| 1. หมวดวิชาศึกษาทั่วไป | ไม่น้อยกว่า | 30 หน่วยกิต    |
| 2. หมวดวิชาเฉพาะ       | ไม่น้อยกว่า | 45 หน่วยกิต    |
| 3. หมวดวิชาเลือกเสรี   | ไม่น้อยกว่า | 3 หน่วยกิต *** |

## หลักสูตรวิทยาศาสตรบัณฑิต

สาขาวิชานวัตกรรมอาหารและเครื่องดื่มเพื่อสุขภาพ

ปริญญาตรี 4 ปี

(หลักสูตรใหม่ พ.ศ. 2562)

Bachelor of Science Program in Food and Beverage Innovation for Health

## จุดประสงค์เฉพาะ

เพื่อผลิตบัณฑิตให้

1. มีคุณธรรม จริยธรรม จรรยาบรรณในการประกอบอาชีพในงานอาหารและเครื่องดื่มเพื่อสุขภาพ
2. มีความรู้และความเข้าใจด้านอาหารและเครื่องดื่มเพื่อสุขภาพ
3. มีทักษะและสามารถพัฒนานวัตกรรมอาหารและเครื่องดื่มเพื่อสุขภาพ
4. มีความเป็นผู้นำ บุคลิกภาพดี มีจิตบริการ มีความรับผิดชอบต่อสังคมและสิ่งแวดล้อม
5. มีทักษะการสื่อสาร การใช้เทคโนโลยีในปฏิบัติงานด้านอาหารและเครื่องดื่มเพื่อสุขภาพ

## คุณสมบัติของผู้เข้าศึกษา

1. เป็นผู้สำเร็จการศึกษาระดับชั้นมัธยมศึกษาตอนปลาย หรือเป็นผู้สำเร็จการศึกษาระดับประกาศนียบัตรวิชาชีพ และให้อยู่ในดุลยพินิจของคณะกรรมการบริหารหลักสูตร

2. ให้เป็นไปตามข้อบังคับมหาวิทยาลัยราชภัฏวไลยอลงกรณ์ ในพระบรมราชูปถัมภ์จังหวัดปทุมธานี ว่าด้วยการจัดการศึกษาระดับอนุปริญญา และปริญญาตรี พ.ศ. 2557 และแก้ไขเพิ่มเติมฉบับที่ 2 พ.ศ. 2561 (ภาคผนวก ก) โครงสร้างสาขาวิชา

หน่วยกิตรวมตลอดหลักสูตรไม่น้อยกว่า 141 หน่วยกิต โดยมีสัดส่วนหน่วยกิตแต่ละหมวดวิชาและแต่ละกลุ่ม ดังนี้

จำนวนหน่วยกิต รวมหน่วยกิตตลอดหลักสูตรไม่น้อยกว่า	141	หน่วยกิต
--	-----	----------

โครงสร้างหลักสูตร แบ่งเป็นหมวดวิชาดังนี้

1. หมวดวิชาศึกษาทั่วไป	จำนวนไม่น้อยกว่า	30	หน่วยกิต
2. หมวดวิชาเฉพาะ	จำนวนไม่น้อยกว่า	105	หน่วยกิต
2.1 กลุ่มวิชาเฉพาะด้านบังคับ		57	หน่วยกิต
2.2 กลุ่มวิชาเฉพาะด้านเลือก		18	หน่วยกิต
2.3 กลุ่มวิชาปฏิบัติการ		30	หน่วยกิต
3. หมวดวิชาเลือกเสรี	จำนวนไม่น้อยกว่า	6	หน่วยกิต

## การจัดการเรียนการสอน

1. หมวดวิชาศึกษาทั่วไป	จำนวนไม่น้อยกว่า	30	หน่วยกิต
2. หมวดวิชาเฉพาะ	จำนวนไม่น้อยกว่า	105	หน่วยกิต
2.1 กลุ่มวิชาเนื้อหา	จำนวนไม่น้อยกว่า	75	หน่วยกิต
2.1.1 กลุ่มวิชาเฉพาะด้านบังคับ	บังคับเรียนไม่น้อยกว่า	57	หน่วยกิต

รหัสวิชา	ชื่อวิชา	น(ท-ป-ศ)
SMS117	สถิติพื้นฐาน	3(2-2-5)
SBT108	ชีววิทยาเชิงอาหารและเครื่องดื่ม	3(2-2-5)
SFB101	สุขาภิบาลและความปลอดภัยในอาหาร	3(2-2-5)
SFB102	วิทยาศาสตร์การอาหารและเครื่องดื่ม	3(2-2-5)
SFB103	โภชนาการมนุษย์	3(2-2-5)
SFB104	โกโก้ กาแฟ และชา	3(2-2-5)
SFB105	เครื่องดื่มที่ไม่มีแอลกอฮอล์	3(2-2-5)
SFB108	การดัดแปลงอาหารเพื่อสุขภาพ	3(2-2-5)
SFB111	การทดสอบทางประสาทสัมผัสและการควบคุมคุณภาพ	3(2-2-5)
SFB112	การจัดการสิ่งแวดล้อมในธุรกิจอาหารและเครื่องดื่ม	3(2-2-5)
SFB114	การบริหารธุรกิจทางด้านอุตสาหกรรมอาหารและเครื่องดื่ม	3(2-2-5)
SFB118	วิทยาศาสตร์และศิลปะของสีในอาหาร	3(2-2-5)
SFB209	การวิจัยและพัฒนานวัตกรรมอาหารและเครื่องดื่มเพื่อสุขภาพ 1	3(0-6-3)
SFB210	การวิจัยและพัฒนานวัตกรรมอาหารและเครื่องดื่มเพื่อสุขภาพ 2	3(0-6-3)
SHE109	หลักการประกอบอาหารและเครื่องดื่ม	3(2-2-5)
SHE207	อาหารและบริการ	3(2-2-5)
SHE327	หลักการผลิตเบเกอรี่เพื่อสุขภาพ	3(2-2-5)
SHE328	การผลิตเบเกอรี่เพื่อการค้า	3(2-2-5)
SHE329	อาหารนานาชาติเพื่อสุขภาพ	3(2-2-5)

**2.1.2 กลุ่มวิชาเฉพาะด้านเลือก**

เลือกเรียนไม่น้อยกว่า

18

หน่วยกิต

รหัสวิชา	ชื่อวิชา	น(ท-ป-ศ)
ITM201	การจัดการองค์การและทรัพยากรมนุษย์ในยุคดิจิทัล	3(3-0-6)
ITM203	บัญชีและการเงินเพื่อนวัตกรรมการค้า	3(2-2-5)
ITM211	การวิจัยและวิเคราะห์พฤติกรรมผู้บริโภค	3(2-2-5)
SBT109	จุลชีววิทยาและเทคโนโลยีการหมักอาหาร	3(2-2-5)
SBT449	การผลิตภาพทางวิทยาศาสตร์	3(2-2-5)
SFB106	อาหารและโภชนาการตามวัย	3(2-2-5)
SFB107	เทคโนโลยีและนวัตกรรมการผลิตเครื่องดื่มแอลกอฮอล์	3(2-2-5)
SFB109	ค็อกเทลและม็อกเทล	3(2-2-5)
SFB110	อาหารไทยเชิงวัฒนธรรม	3(2-2-5)
SFB113	นวัตกรรมอาหารฟังก์ชันและเครื่องดื่ม	3(2-2-5)
SFB115	อาหารกับสมุนไพรไทย	3(2-2-5)
SFB116	อาหารและเครื่องดื่มตามธาตุเจ้าเรือน	3(2-2-5)
SFB117	อาหารกับสุขภาพและโรคร้าย	3(2-2-5)
SHE205	การแกะสลักผักและผลไม้	3(2-2-5)
SHE306	การพัฒนาผลิตภัณฑ์แปรรูปอาหาร	3(2-2-5)
SHE317	ศิลปะการออกแบบและการตกแต่งอาหาร	3(2-2-5)
SND303	การประเมินภาวะโภชนาการ	3(2-2-5)

## 2.2 กลุ่มวิชาปฏิบัติการ

30 หน่วยกิต

## 2.2.1 กลุ่มวิชาการเรียนรู้ภาคปฏิบัติ

รหัสวิชา	ชื่อวิชา	น(ท-ป-ศ)
SFB201	การเรียนรู้ภาคปฏิบัตินวัตกรรมอาหารและเครื่องดื่มเพื่อสุขภาพ 1	3(0-6-3)
SFB202	การเรียนรู้ภาคปฏิบัตินวัตกรรมอาหารและเครื่องดื่มเพื่อสุขภาพ 2	3(0-6-3)
SFB203	การเรียนรู้ภาคปฏิบัตินวัตกรรมอาหารและเครื่องดื่มเพื่อสุขภาพ 3	4(0-8-4)
SFB204	การเรียนรู้ภาคปฏิบัตินวัตกรรมอาหารและเครื่องดื่มเพื่อสุขภาพ 4	4(0-8-4)
SFB205	การเรียนรู้ภาคปฏิบัตินวัตกรรมอาหารและเครื่องดื่มเพื่อสุขภาพ 5	4(0-8-4)
SFB206	การเรียนรู้ภาคปฏิบัตินวัตกรรมอาหารและเครื่องดื่มเพื่อสุขภาพ 6	4(0-8-4)
SFB207	การเรียนรู้ภาคปฏิบัตินวัตกรรมอาหารและเครื่องดื่มเพื่อสุขภาพ 7	4(0-8-4)
SFB208	การเรียนรู้ภาคปฏิบัตินวัตกรรมอาหารและเครื่องดื่มเพื่อสุขภาพ 8	4(0-8-4)

## 3. หมวดวิชาเลือกเสรี

จำนวนไม่น้อยกว่า

6 หน่วยกิต

ให้เลือกเรียนรายวิชาใดๆ ในหลักสูตรของมหาวิทยาลัยราชภัฏวไลยอลงกรณ์ ในพระบรมราชูปถัมภ์ จังหวัดปทุมธานี โดยไม่ซ้ำกับรายวิชาที่เคยเรียนมาแล้ว และต้องไม่เป็นรายวิชาที่กำหนดให้เรียนโดยไม่นับหน่วยกิตรวมในเกณฑ์การสำเร็จหลักสูตรของสาขาวิชานี้

\*\*\*ข้อกำหนดเฉพาะ ในกรณีที่ศึกษาหลักสูตรระดับปริญญาตรีมาไม่น้อยกว่า 3 ปี และจำเป็นต้องยุติการศึกษา สามารถยื่นขอสำเร็จการศึกษาในระดับอนุปริญญาได้ โดยต้องศึกษารายวิชาไม่น้อยกว่า 90 หน่วยกิต ประกอบไปด้วยหมวดวิชาต่างๆ ดังนี้

- |                        |             |                |
|------------------------|-------------|----------------|
| 1. หมวดวิชาศึกษาทั่วไป | ไม่น้อยกว่า | 30 หน่วยกิต    |
| 2. หมวดวิชาเฉพาะ       | ไม่น้อยกว่า | 45 หน่วยกิต    |
| 3. หมวดวิชาเลือกเสรี   | ไม่น้อยกว่า | 6 หน่วยกิต *** |

**หลักสูตรวิทยาศาสตรบัณฑิต****สาขาวิชาโภชนาการและการกำหนดอาหาร****ปริญญาตรี 4 ปี****(หลักสูตรปรับปรุง พ.ศ. 2563)****Bachelor of Science (Nutrition and Dietetics)****จุดประสงค์เฉพาะ**

เพื่อผลิตบัณฑิตให้

1. มีความสามารถในการบูรณาการองค์ความรู้ทางด้านอาหาร โภชนาการ และการกำหนดอาหาร เพื่อใช้อาหารบำบัดโรคให้เหมาะสมกับสภาวะสุขภาพของแต่ละบุคคล ตลอดจนสามารถจัดบริการอาหารได้อย่างมีประสิทธิภาพ
2. มีทักษะการวิเคราะห์เชิงตัวเลข การสื่อสาร และการใช้เทคโนโลยีสารสนเทศ เพื่อประยุกต์ในการทำงานด้านโภชนาการและการกำหนดอาหาร
3. มีคุณธรรม จริยธรรม จรรยาบรรณของนักโภชนาการและนักกำหนดอาหารวิชาชีพ
4. มีบุคลิกภาพดี สุขภาพดีทั้งทางร่างกายและจิตใจ มีจิตอาสาเพื่อพัฒนาสังคมและท้องถิ่น

**คุณสมบัติของผู้เข้าศึกษา**

1. เป็นผู้สำเร็จการศึกษาระดับชั้นมัธยมศึกษาตอนปลายสายวิทยาศาสตร์ – คณิตศาสตร์ และให้อยู่ในดุลยพินิจของคณะกรรมการบริหารหลักสูตรฯ
2. เป็นผู้สำเร็จการศึกษาระดับประกาศนียบัตรวิชาชีพทางด้านโภชนาการและการกำหนดอาหาร หรือเทียบเท่า และให้อยู่ในดุลยพินิจของคณะกรรมการบริหารหลักสูตรฯ
3. ให้เป็นไปตามข้อบังคับมหาวิทยาลัยราชภัฏวไลยอลงกรณ์ ในพระบรมราชูปถัมภ์จังหวัดปทุมธานี ว่าด้วยการจัดการศึกษาระดับอนุปริญญา และปริญญาตรี พ.ศ. 2557 และแก้ไขเพิ่มเติมฉบับที่ 2 พ.ศ. 2561 (ภาคผนวก ก)

**โครงสร้างสาขาวิชา**

หน่วยกิตรวมตลอดหลักสูตรไม่น้อยกว่า 130 หน่วยกิต โดยมีสัดส่วนหน่วยกิตแต่ละหมวดวิชาและแต่ละกลุ่มดังนี้

จำนวนหน่วยกิต รวมหน่วยกิตตลอดหลักสูตรไม่น้อยกว่า	130	หน่วยกิต
โครงสร้างหลักสูตร แบ่งเป็นหมวดวิชาดังนี้		
1. หมวดวิชาศึกษาทั่วไป	จำนวนไม่น้อยกว่า	30 หน่วยกิต
2. หมวดวิชาเฉพาะ	จำนวนไม่น้อยกว่า	94 หน่วยกิต
2.1 กลุ่มวิชาเนื้อหา	จำนวนไม่น้อยกว่า	82 หน่วยกิต
2.1.1 กลุ่มวิชาเฉพาะด้านบังคับ	บังคับเรียนไม่น้อยกว่า	76 หน่วยกิต
2.1.2 กลุ่มวิชาเฉพาะด้านเลือก		6 หน่วยกิต
2.2 กลุ่มวิชาฝึกประสบการณ์วิชาชีพ/สหกิจศึกษา		12 หน่วยกิต
3. หมวดวิชาเลือกเสรี	จำนวนไม่น้อยกว่า	6 หน่วยกิต

## การจัดการเรียนการสอน

1. หมวดวิชาศึกษาทั่วไป	จำนวนไม่น้อยกว่า	30	หน่วยกิต
2. หมวดวิชาเฉพาะ	จำนวนไม่น้อยกว่า	94	หน่วยกิต
2.1 กลุ่มวิชาเนื้อหา	จำนวนไม่น้อยกว่า	82	หน่วยกิต
2.1.1 กลุ่มวิชาเฉพาะด้านบังคับ	บังคับเรียนไม่น้อยกว่า	76	หน่วยกิต

รหัสวิชา	ชื่อวิชา	น(ท-ป-ศ)
SMS114	สถิติเพื่อการวิจัย	3(3-0-6)
SND106	วัตถุดิบอาหารและการเตรียม	3(2-2-5)
SND109	การดัดแปลงอาหารไทยและอาหารท้องถิ่นเพื่อสุขภาพ	3(2-2-5)
SND110	การคำนวณและการวัดในงานโภชนาการ	3(2-2-5)
SND111	สุขาภิบาลและความปลอดภัยในอาหาร	3(2-2-5)
SND112	ระบบการจัดบริการอาหาร	3(2-2-5)
SND113	วิทยาศาสตร์และเทคโนโลยีอาหารในงานโภชนาการ	3(2-2-5)
SND114	ศิลปะการจัดตกแต่งอาหารและการจัดเลี้ยง	3(2-2-5)
SND115	การควบคุมและประกันคุณภาพอาหาร	3(3-0-6)
SND116	การพัฒนาผลิตภัณฑ์อาหารเพื่อสุขภาพ	3(2-2-5)
SND117	ธุรกิจอาหารและผู้ประกอบการรายใหม่	3(2-2-5)
SND215	ชีวเคมีและโภชนาการมนุษย์	3(3-0-6)
SND217	โภชนศาสตร์กับวิถีชีวิต	3(2-2-5)
SND221	พื้นฐานกายวิภาคศาสตร์และสรีรวิทยาทางโภชนาการ	3(2-2-5)
SND222	โภชนคลินิก	3(2-2-5)
SND223	โภชนาการเพื่อการปรับปรุงร่าง	3(2-2-5)
SND224	การให้คำปรึกษาและการปรับเปลี่ยนพฤติกรรมกรมการบริโภค	3(2-2-5)
SND225	โภชนาการชุมชนแบบบูรณาการ	3(2-2-5)
SND309	โปรแกรมวิเคราะห์คุณค่าสารอาหารและการประยุกต์	2(1-2-3)
SND310	หลักโภชนาการและการกำหนดอาหาร	3(2-2-5)
SND311	จริยธรรมและวิชาชีพนักกำหนดอาหาร	2(2-0-4)
SND312	การประเมินภาวะโภชนาการในมนุษย์	3(2-2-5)
SND313	การพูดและจิตวิทยาทางโภชนาการ	3(2-2-5)
SND314	ภาษาอังกฤษเพื่อการสื่อสารสำหรับงานโภชนคลินิก	3(3-0-6)
SND315	โภชนบำบัด	4(2-4-6)
SND316	ระเบียบวิธีวิจัยทางด้านโภชนาการและการกำหนดอาหาร	2(1-2-3)
SND317	สัมมนาทางโภชนาการและการกำหนดอาหาร	1(0-2-1)

## 2.1.2 กลุ่มวิชาเฉพาะด้านเลือก

เลือกเรียนไม่น้อยกว่า 6 หน่วยกิต

รหัสวิชา	ชื่อวิชา	น(ท-ป-ศ)
SND118	การดัดแปลงอาหารนานาชาติเพื่อสุขภาพ	3(2-2-5)
SND119	อาหารเล่าขานวัฒนธรรม	3(3-0-6)
SND120	อาหารและโภชนาการในกระแสปัจจุบัน	3(3-0-6)
SND226	การพัฒนาสื่อทางโภชนาการ	3(2-2-5)
SND227	โภชนาการผู้สูงอายุและการชะลอวัย	3(3-0-6)



รหัสวิชา	ชื่อวิชา	น(ท-ป-ศ)
SND228	โภชนาการสำหรับการออกกำลังกายและกีฬา	3(3-0-6)
SND229	โภชนาการหญิงตั้งครรภ์ หญิงให้นมบุตร และเด็กปฐมวัย	3(3-0-6)
SND230	นโยบายส่งเสริมสุขภาพด้านโภชนาการ	3(3-0-6)
SND308	หัวข้อพิเศษทางโภชนาการและการกำหนดอาหาร	2(1-2-3)
<b>2.2 กลุ่มวิชาฝึกประสบการณ์วิชาชีพ/สหกิจศึกษา</b>		<b>12 หน่วยกิต</b>
ให้เลือกเรียนกลุ่มวิชาใดวิชาหนึ่ง จำนวนไม่น้อยกว่า		
<b>2.2.1 กลุ่มวิชาฝึกประสบการณ์วิชาชีพ</b>		

รหัสวิชา	ชื่อวิชา	น(ท-ป-ศ)
SND407	การเตรียมฝึกประสบการณ์วิชาชีพโภชนาการและการกำหนดอาหาร	2(90)
SND408	การฝึกประสบการณ์วิชาชีพโภชนาการและการกำหนดอาหาร 1	5(450)
SND409	การฝึกประสบการณ์วิชาชีพโภชนาการและการกำหนดอาหาร 2	5(450)
<b>2.2.2 กลุ่มวิชาสหกิจศึกษา</b>		

รหัสวิชา	ชื่อวิชา	น(ท-ป-ศ)
SND410	การเตรียมสหกิจศึกษาโภชนาการและการกำหนดอาหาร	1(45)
SND411	สหกิจศึกษาโภชนาการและการกำหนดอาหาร 1	6(640)
SND412	สหกิจศึกษาโภชนาการและการกำหนดอาหาร 2	6(640)

### 3. หมวดวิชาเลือกเสรี จำนวนไม่น้อยกว่า 6 หน่วยกิต

ให้เลือกเรียนรายวิชาใดๆ ในหลักสูตรของมหาวิทยาลัยราชภัฏวไลยอลงกรณ์ ในพระบรมราชูปถัมภ์ จังหวัดปทุมธานี โดยไม่ซ้ำกับรายวิชาที่เคยเรียนมาแล้ว และต้องไม่เป็นรายวิชาที่กำหนดให้เรียนโดยไม่นับหน่วยกิตรวมในเกณฑ์การสำเร็จหลักสูตรของสาขาวิชานี้

\*\*\* ข้อกำหนดเฉพาะ ในกรณีที่ศึกษาหลักสูตรระดับปริญญาตรีมาไม่น้อยกว่า 3 ปี และจำเป็นต้องยุติการศึกษา สามารถยื่นขอสำเร็จการศึกษาในระดับอนุปริญญาได้ โดยต้องศึกษารายวิชาไม่น้อยกว่า 90 หน่วยกิต ประกอบไปด้วยหมวดวิชาต่างๆ ดังนี้

1. หมวดวิชาศึกษาทั่วไป ไม่น้อยกว่า 30 หน่วยกิต
2. หมวดวิชาเฉพาะไม่น้อยกว่า 45 หน่วยกิต
3. หมวดวิชาเลือกเสรี ไม่น้อยกว่า 3 หน่วยกิต \*\*\*

## หลักสูตรวิทยาศาสตรบัณฑิต

สาขาวิชาการจัดการภัยพิบัติและบรรเทาสาธารณภัย

ระดับปริญญาตรี 4 ปี

(หลักสูตรใหม่ พ.ศ. 2559)

## Bachelor of Science Program in Disaster Management and Public Hazard Mitigation

## จุดประสงค์เฉพาะ

1. ผลิตบัณฑิตที่มีทักษะ ความรู้ ในการจัดการภัยพิบัติทั้งก่อนเกิดภัยพิบัติ ขณะเกิดภัยพิบัติ และหลังเกิดภัยพิบัติ
2. ผลิตบัณฑิตให้มีทักษะในการปฏิบัติเพื่อการจัดการภัยพิบัติ ป้องกัน และบรรเทาสาธารณภัยได้อย่างเหมาะสม
3. ผลิตบัณฑิตที่มีความรู้คู่คุณธรรม
4. ส่งเสริมภาวะผู้นำและความสามารถของบัณฑิตในการถ่ายทอดความรู้ด้านการจัดการภัยพิบัติกับท้องถิ่นและประเทศ

## คุณสมบัติของผู้เข้าศึกษา

1. สำเร็จการศึกษาไม่ต่ำกว่าชั้นมัธยมศึกษาตอนปลายหรือเทียบเท่า สายวิทยาศาสตร์-คณิตศาสตร์ และ ศิลป์-คำนวณ
2. ผ่านการคัดเลือกตามข้อบังคับของมหาวิทยาลัยราชภัฏวไลยอลงกรณ์ ในพระบรมราชูปถัมภ์ จังหวัดปทุมธานี ว่าด้วยการจัดการศึกษาระดับอนุปริญญาและปริญญาตรี พ.ศ. 2557

## โครงสร้างสาขาวิชา

หน่วยกิตรวมตลอดหลักสูตรไม่น้อยกว่า 127 หน่วยกิต โดยมีสัดส่วนหน่วยกิตแต่ละหมวดวิชาและแต่ละกลุ่ม ดังนี้

1. หมวดวิชาศึกษาทั่วไป	จำนวนไม่น้อยกว่า	30	หน่วยกิต
2. หมวดวิชาเฉพาะ	จำนวนไม่น้อยกว่า	91	หน่วยกิต
2.1 กลุ่มวิชาเนื้อหา		84	หน่วยกิต
2.1.1 กลุ่มวิชาบังคับ		72	หน่วยกิต
2.1.2 กลุ่มวิชาเลือก		12	หน่วยกิต
2.2 กลุ่มวิชาปฏิบัติการและฝึกประสบการณ์วิชาชีพ		7	หน่วยกิต
3. หมวดวิชาเลือกเสรี	จำนวนไม่น้อยกว่า	6	หน่วยกิต

## การจัดการเรียนการสอน

1. หมวดวิชาศึกษาทั่วไป	จำนวนไม่น้อยกว่า	30	หน่วยกิต
2. หมวดวิชาเฉพาะ	จำนวนไม่น้อยกว่า	91	หน่วยกิต
2.1 กลุ่มวิชาเนื้อหา	จำนวนไม่น้อยกว่า	84	หน่วยกิต
2.1.1 กลุ่มวิชาบังคับ	บังคับเรียนไม่น้อยกว่า	72	หน่วยกิต

รหัสวิชา	ชื่อวิชา	น(ท-ป-ศ)
SBT102	ชีววิทยาทั่วไป	3(3-0-6)
SBT103	ปฏิบัติการชีววิทยาทั่วไป	1(0-3-2)

รหัสวิชา	ชื่อวิชา	น(ท-ป-ศ)
SBT324	นิเวศวิทยา	3(2-2-5)
SCH102	เคมีทั่วไป	3(3-0-6)
SCH103	ปฏิบัติการเคมีทั่วไป	1(0-3-2)
SDM101	พื้นฐานภัยพิบัติธรรมชาติ	3(2-2-5)
SDM102	อุดมศึกษาพื้นฐานสำหรับการจัดการภัยพิบัติ	3(2-2-5)
SDM103	พื้นฐานธรณีพิบัติภัย	3(2-2-5)
SDM201	การจัดการธรณีพิบัติภัย	3(2-2-5)
SDM202	ปฐพีวิทยาพื้นฐานสำหรับการจัดการภัยพิบัติ	2(2-0-4)
SDM203	ปฏิบัติการปฐพีวิทยาพื้นฐานสำหรับการจัดการภัยพิบัติ	1(0-3-2)
SDM204	อุทกอุตุนิยมวิทยา เพื่อการจัดการทรัพยากรน้ำในภาวะวิกฤติ	2(2-0-4)
SDM205	ปฏิบัติการอุทกอุตุนิยมวิทยา เพื่อการจัดการทรัพยากรน้ำในภาวะวิกฤติ	1(0-3-2)
SDM206	ภัยพิบัติจากสารเคมี	3(2-2-5)
SDM207	การจัดการภัยพิบัติด้วยเทคโนโลยีชีวภาพ	3(3-0-6)
SDM301	อุทกธรณีวิทยา	2(2-0-4)
SDM302	ปฏิบัติการอุทกธรณีวิทยา	1(0-3-2)
SDM303	การจัดการภาวะอุทกภัยและภาวะภัยแล้ง	3(3-0-6)
SDM304	อุบัติการณ์โรคหลังเกิดภัยพิบัติ	3(3-0-6)
SDM305	ภูมิสารสนเทศสำหรับการจัดการภัยพิบัติ	2(2-0-4)
SDM306	ปฏิบัติการภูมิสารสนเทศสำหรับการจัดการภัยพิบัติ	1(0-3-2)
SDM307	สารสนเทศเพื่อการป้องกันภัยพิบัติและบรรเทาสาธารณภัย	2(2-0-4)
SDM308	ปฏิบัติการสารสนเทศเพื่อการป้องกันภัยพิบัติและบรรเทาสาธารณภัย	1(0-3-2)
SDM309	ภาษาอังกฤษสำหรับการจัดการภัยพิบัติและบรรเทาสาธารณภัย	3(3-0-6)
SDM310	สัมมนาทางการจัดการภัยพิบัติและบรรเทาสาธารณภัย 1	1(0-2-1)
SDM311	สัมมนาทางการจัดการภัยพิบัติและบรรเทาสาธารณภัย 2	1(0-2-1)
SDM312	การเขียนโครงการปัญหาพิเศษทางการจัดการภัยพิบัติและบรรเทาสาธารณภัย	1(0-3-2)
SDM401	การจัดการภัยพิบัติและบรรเทาสาธารณภัย	3(3-0-6)
SDM402	การเผชิญเหตุการณ์ฉุกเฉินและการจัดการภาวะวิกฤต	2(2-0-4)
SDM403	ปฏิบัติการการเผชิญเหตุการณ์ฉุกเฉินและการจัดการภาวะวิกฤต	1(0-3-2)
SDM404	ปัญหาพิเศษทางการจัดการภัยพิบัติและบรรเทาสาธารณภัย	3(0-6-3)
SMS103	หลักสถิติ	3(3-0-6)
SPY102	ฟิสิกส์ทั่วไป	3(3-0-6)
SPY103	ปฏิบัติการฟิสิกส์ทั่วไป	1(0-3-2)
2.1.2 กลุ่มวิชาเลือก		เลือกเรียนไม่น้อยกว่า 12 หน่วยกิต
รหัสวิชา	ชื่อวิชา	น(ท-ป-ศ)
SDM313	ธรณีวิศวกรรมเบื้องต้นสำหรับการจัดการธรณีพิบัติภัย	2(2-0-4)
SDM314	ปฏิบัติการธรณีวิศวกรรมเบื้องต้น สำหรับการจัดการธรณีพิบัติภัย	1(0-3-2)
SDM315	การประเมินผลกระทบสิ่งแวดล้อม สังคม และสุขภาพ	3(2-2-5)

รหัสวิชา	ชื่อวิชา	น(ท-ป-ศ)
SDM316	การจัดการภัยพิบัติ และบรรเทาสาธารณภัยชุมชน	3(3-0-6)
SDM317	พลังงานทดแทนเพื่อการพัฒนาที่ยั่งยืน	3(2-2-5)
SDM318	การจัดการภัยพิบัติทางธรรมชาติและสิ่งแวดล้อมตามแนวพระราชดำริ	3(2-2-5)
SDM319	อิทธิพลป่าไม้ต่อการเกิดอุทกภัยและภัยแล้ง	3(3-0-6)
SDM320	การจัดการไฟฟ้าและการควบคุม	3(3-0-6)
SDM321	การสำรวจระยะไกลสำหรับการจัดการภัยพิบัติ	2(2-0-4)
SDM322	ปฏิบัติการสำรวจระยะไกลสำหรับการจัดการภัยพิบัติ	1(0-3-2)
SDM323	หัวข้อพิเศษการจัดการภัยพิบัติ และบรรเทาสาธารณภัย	3(2-2-5)
SDM405	อุทกวิทยาสำหรับการจัดการภัยพิบัติ	3(2-2-5)
SDM406	ภัยพิบัติจากสภาพภูมิอากาศ	3(2-2-5)
SDM407	สถิติเพื่อการจัดการภัยพิบัติ	3(3-0-6)
SDM408	แบบจำลองคอมพิวเตอร์สำหรับการจัดการภัยพิบัติ	2(2-0-4)
SDM409	ปฏิบัติการแบบจำลองคอมพิวเตอร์สำหรับการจัดการภัยพิบัติ	1(0-3-2)
SDM410	การจัดการดินถล่ม	3(3-0-6)

## 2.2 กลุ่มวิชาปฏิบัติการและฝึกประสบการณ์วิชาชีพ

7

หน่วยกิต

ให้เลือกเรียนกลุ่มวิชาใดวิชาหนึ่ง จำนวนไม่น้อยกว่า 7 หน่วยกิต ดังนี้

### 2.2.1 กลุ่มวิชาสหกิจศึกษา

รหัสวิชา	ชื่อวิชา	น(ท-ป-ศ)
SDM411	การเตรียมสหกิจศึกษาสาขาวิชาการจัดการภัยพิบัติ และบรรเทาสาธารณภัย	1(45)
SDM412	สหกิจศึกษาสาขาวิชาการจัดการภัยพิบัติ และบรรเทาสาธารณภัย	6(640)

### 2.2.2 กลุ่มวิชาฝึกประสบการณ์วิชาชีพ

รหัสวิชา	ชื่อวิชา	น(ท-ป-ศ)
SDM413	การเตรียมฝึกประสบการณ์วิชาชีพสาขาวิชาการจัดการภัยพิบัติและบรรเทาสาธารณภัย	2(90)
SDM414	การฝึกประสบการณ์วิชาชีพสาขาวิชาการจัดการภัยพิบัติและบรรเทาสาธารณภัย	5(450)

## 3. หมวดวิชาเลือกเสรี

จำนวนไม่น้อยกว่า 6 หน่วยกิต

ให้เลือกเรียนรายวิชาใดๆ ในหลักสูตรของมหาวิทยาลัยราชภัฏวไลยอลงกรณ์ ในพระบรมราชูปถัมภ์ จังหวัดปทุมธานี โดยไม่ซ้ำกับรายวิชาที่เคยเรียนมาแล้วและต้องไม่เป็นรายวิชาที่กำหนดให้เรียนโดยไม่นับหน่วยกิตรวมในเกณฑ์การสำเร็จหลักสูตรของสาขาวิชานี้

\*\*\*ข้อกำหนดเฉพาะ ในกรณีที่ศึกษาหลักสูตรระดับปริญญาตรีมาไม่น้อยกว่า 3 ปี และจำเป็นต้องยุติการศึกษาสามารถยื่นขอสำเร็จการศึกษาในระดับอนุปริญญาได้ โดยต้องศึกษารายวิชามาไม่น้อยกว่า 90 หน่วยกิต ประกอบไปด้วยหมวดวิชาต่างๆ ดังนี้

1. หมวดวิชาศึกษาทั่วไป ไม่น้อยกว่า 30 หน่วยกิต
2. หมวดวิชาเฉพาะ ไม่น้อยกว่า 45 หน่วยกิต
3. หมวดวิชาเลือกเสรี ไม่น้อยกว่า 3 หน่วยกิต \*\*\*



# คณะเทคโนโลยีการเกษตร

(Faculty of Agricultural Technology)

◆ หลักสูตรวิทยาศาสตร์บัณฑิต

## หลักสูตรวิทยาศาสตรบัณฑิต

## สาขาวิชาเกษตรศาสตร์

ปริญญาตรี 4 ปี

(หลักสูตรปรับปรุง พ.ศ. 2559)

## Bachelor of Science Program in Agriculture

## จุดประสงค์เฉพาะ

1. เพื่อผลิตบัณฑิตให้มีความรู้และทักษะด้านการเกษตรที่ทันสมัยอย่างครบวงจร
2. เพื่อผลิตบัณฑิตให้มีความสามารถในการเป็นผู้ประกอบการด้านธุรกิจการเกษตร รวมทั้งปฏิบัติงานในหน่วยงานราชการ รัฐวิสาหกิจหรือบริษัทเอกชนได้อย่างมีประสิทธิภาพ
3. เพื่อผลิตบัณฑิตให้สามารถนำความรู้และทักษะไปศึกษาและวิจัยในระดับที่สูงขึ้นต่อไปได้
4. เพื่อผลิตบัณฑิตให้มีคุณธรรมและจริยธรรมในการประกอบอาชีพด้านการเกษตร และการดำรงตนเป็นพลเมืองดีของสังคม

## คุณสมบัติผู้เข้าศึกษา

1. สำเร็จการศึกษาไม่ต่ำกว่ามัธยมศึกษาตอนปลายหรือเทียบเท่าสายวิทยาศาสตร์
2. ผ่านการคัดเลือกตามข้อบังคับของมหาวิทยาลัยราชภัฏวไลยอลงกรณ์ ในพระบรมราชูปถัมภ์ จังหวัดปทุมธานี
3. ผ่านการคัดเลือกตามเกณฑ์การคัดเลือกภายใต้โครงการพิเศษต่างๆ ของคณะเทคโนโลยีการเกษตร หรือ ของมหาวิทยาลัยราชภัฏวไลยอลงกรณ์ ในพระบรมราชูปถัมภ์ จังหวัดปทุมธานี
4. ผ่านการคัดเลือกตามเกณฑ์ของสำนักงานคณะกรรมการการอุดมศึกษา

## โครงสร้างสาขาวิชา

หน่วยกิตรวมตลอดหลักสูตรไม่น้อยกว่า 137 หน่วยกิต โดยมีสัดส่วนหน่วยกิตต่อละหมาดวิชาและแต่ละกลุ่มวิชา ดังนี้

จำนวนหน่วยกิต รวมหน่วยกิตตลอดหลักสูตรไม่น้อยกว่า	137	หน่วยกิต
โครงสร้างหลักสูตร แบ่งเป็นหมวดวิชา ดังนี้		
1. หมวดวิชาศึกษาทั่วไป	จำนวนไม่น้อยกว่า 30	หน่วยกิต
2. หมวดวิชาเฉพาะ	จำนวนไม่น้อยกว่า 101	หน่วยกิต
2.1 กลุ่มวิชาเนื้อหา	94	หน่วยกิต
2.1.1 กลุ่มวิชาบังคับ	49	หน่วยกิต
2.1.2 กลุ่มวิชาเลือกเฉพาะแขนง	45	หน่วยกิต
2.2 กลุ่มวิชาปฏิบัติการและฝึกประสบการณ์วิชาชีพ	7	หน่วยกิต
3. หมวดวิชาเลือกเสรี	จำนวนไม่น้อยกว่า 6	หน่วยกิต

## การจัดการเรียนการสอน

1. หมวดวิชาศึกษาทั่วไป	30	หน่วยกิต
2. หมวดวิชาเฉพาะ	จำนวนไม่น้อยกว่า 101	หน่วยกิต
2.1 กลุ่มวิชาเนื้อหา	จำนวนไม่น้อยกว่า 94	หน่วยกิต
2.1.1 กลุ่มวิชาบังคับ	บังคับเรียนไม่น้อยกว่า 49	หน่วยกิต

รหัสวิชา	ชื่อวิชา	น(ท-ป-ศ)
AAG101	งานช่างและเครื่องจักรกลทางการเกษตร	3(2-2-5)
AAG111	หลักการผลิตพืช	3(2-2-5)
AAG112	ปฐพีวิทยา	3(2-2-5)
AAG151	หลักการผลิตสัตว์	3(2-2-5)
AAG305	ระเบียบวิธีวิจัยและสถิติทางการเกษตร	3(2-2-5)
AAG312	ระบบเกษตรยั่งยืน	3(3-0-6)
AAG403	สัมมนาทางการเกษตร	1(0-2-1)
MEC101	หลักเศรษฐศาสตร์	3(3-0-6)
MGM212	การเป็นผู้ประกอบการสำหรับธุรกิจเกษตร	3(3-0-6)
SBT101	ชีววิทยาพื้นฐาน	3(2-2-5)
SBT201	พันธุศาสตร์	3(3-0-6)
SBT212	จุลชีววิทยาทั่วไป	3(2-2-5)
SCH102	เคมีทั่วไป	3(3-0-6)
SCH103	ปฏิบัติการเคมีทั่วไป	1(0-3-2)
SCH222	เคมีอินทรีย์	3(3-0-6)
SCH223	ปฏิบัติการเคมีอินทรีย์	1(0-3-2)
SCH252	ชีวเคมี	3(3-0-6)
SCH253	ปฏิบัติการชีวเคมี	1(0-3-2)
SMS103	หลักสถิติ	3(3-0-6)
<b>2.1.2 กลุ่มวิชาเลือกเฉพาะแขนง</b>		<b>ไม่น้อยกว่า 45 หน่วยกิต</b>
ให้เลือกรายวิชาในแขนงวิชาใดวิชาหนึ่งเพียงแขนงวิชาเดียว		
<b>ก. แขนงวิชาเทคโนโลยีการผลิตพืช</b>		<b>บังคับเรียน 33 หน่วยกิต</b>

รหัสวิชา	ชื่อวิชา	น(ท-ป-ศ)
AAG211	หลักการขยายพันธุ์พืช	3(2-2-5)
AAG212	สรีรวิทยาการผลิตพืช	3(2-2-5)
AAG215	พืชไร่เศรษฐกิจ	3(2-2-5)
AAG217	หลักการผลิตผัก	3(2-2-5)
AAG218	ไม้ดอกไม้ประดับ	3(2-2-5)
AAG219	หลักการไม้ผล	3(2-2-5)
AAG220	ศัตรูพืชและการป้องกันกำจัด	3(2-2-5)
AAG314	หลักการส่งเสริมการเกษตร	3(3-0-6)
AAG329	การเพาะเลี้ยงเนื้อเยื่อของพืชเพื่อการเกษตร	3(2-2-5)
AAG414	เทคโนโลยีหลังการเก็บเกี่ยว	3(2-2-5)
SBT209	พฤกษศาสตร์	3(2-2-5)

รหัสวิชา	ชื่อวิชา	เลือกเรียนไม่น้อยกว่า 12 หน่วยกิต
AAG213	อุตุนิยมวิทยาเกษตร	3(3-0-6)
AAG214	เกษตรอินทรีย์เบื้องต้น	3(3-0-6)
AAG216	ธัญพืช	3(2-2-5)
AAG221	แมลงศัตรูพืชและการป้องกันกำจัด	3(2-2-5)
AAG222	โรคพืชและการป้องกันกำจัด	3(2-2-5)
AAG223	หลักการควบคุมวัชพืช	3(2-2-5)
AAG303	ภาษาอังกฤษสำหรับวิทยาศาสตร์เกษตร	1(1-0-2)
AAG304	คอมพิวเตอร์และสารสนเทศเพื่อการเกษตร	2(1-2-3)
AAG311	กฎหมายและมาตรฐานสินค้าทางการเกษตร	3(3-0-6)
AAG313	การจัดการทรัพยากรธรรมชาติและสิ่งแวดล้อมเพื่อการเกษตร	3(2-2-5)
AAG315	การเกษตรตามแนวพระราชดำริ	3(3-0-6)
AAG316	สารควบคุมการเจริญเติบโตของพืช	3(2-2-5)
AAG317	เมล็ดพันธุ์และเทคโนโลยีเกี่ยวกับเมล็ดพันธุ์	3(2-2-5)
AAG318	ความอุดมสมบูรณ์ของดินและธาตุอาหารพืช	3(2-2-5)
AAG319	การจัดการดินและน้ำ	3(2-2-5)
AAG320	ปุ๋ยอินทรีย์และปุ๋ยชีวภาพ	3(2-2-5)
AAG321	พืชอุตสาหกรรม	3(2-2-5)
AAG322	การผลิตผักเพื่อการค้าและอุตสาหกรรม	3(2-2-5)
AAG323	เห็ดและการผลิตเห็ด	3(2-2-5)
AAG324	การผลิตไม้ผลเพื่อการค้า	3(2-2-5)
AAG325	การจัดการสถานเพาะชำ	3(2-2-5)
AAG326	พืชเครื่องเทศและสมุนไพร	3(2-2-5)
AAG327	การผลิตไม้ดอกไม้ประดับเพื่อการค้า	3(2-2-5)
AAG328	การจัดการสนามหญ้า	3(2-2-5)
AAG330	การปลูกพืชโดยไม่ใช้ดิน	3(2-2-5)
AAG411	ระบบการเกษตรในภูมิภาคอาเซียน	3(3-0-6)
AAG412	การท่องเที่ยวเชิงเกษตร	3(2-2-5)
AAG413	เกษตรธรรมชาติ	3(2-2-5)
AAG415	การปรับปรุงพันธุ์พืช	3(2-2-5)
AAG416	การผลิตเมล็ดพันธุ์พืช	3(2-2-5)
AAG417	เทคโนโลยีการผลิตและการใช้ปุ๋ย	3(2-2-5)
AAG418	การเพาะเลี้ยงกล้วยไม้	3(2-2-5)
AAG419	การจัดสวนและตกแต่งสถานที่	3(2-2-5)
AAG420	การจัดการพรรณไม้ในงานภูมิทัศน์	3(2-2-5)
AAG421	ไม้ผลเมืองร้อน	3(2-2-5)
AAG422	ไม้ผลกึ่งเมืองร้อน	3(2-2-5)
AAG423	ไม้ผลเมืองหนาว	3(2-2-5)
AAG424	การบรรจุหีบห่อและโลจิสติกส์	2(1-2-3)



รหัสวิชา	ชื่อวิชา	น(ท-ป-ศ)
AAG467	พรรณไม้ น้ำ เศรษฐกิจ	3(2-2-5)
<b>ข. แขนงวิชาสัตวศาสตร์</b>		<b>บังคับเรียน 33 หน่วยกิต</b>

รหัสวิชา	ชื่อวิชา	น(ท-ป-ศ)
AAG251	โภชนศาสตร์สัตว์	3(2-2-5)
AAG252	พืชอาหารสัตว์และการจัดการแปลงหญ้า	3(2-2-5)
AAG253	โรคและการสุขภาพสัตว์ทั่วไป	3(2-2-5)
AAG254	กายวิภาคและสรีรวิทยาของสัตว์	3(2-2-5)
AAG355	การผลิตสัตว์ปีก	3(2-2-5)
AAG356	การผลิตสุกร	3(2-2-5)
AAG357	การผลิตโคนม	3(2-2-5)
AAG358	การผลิตโคเนื้อและกระบือ	3(2-2-5)
AAG360	การปรับปรุงพันธุ์สัตว์	3(3-0-6)
AAG461	ปศุสัตว์อินทรีย์	3(2-2-5)
SBT206	สัตววิทยา	3(2-2-5)
		<b>เลือกเรียนไม่น้อยกว่า 12 หน่วยกิต</b>

รหัสวิชา	ชื่อวิชา	น(ท-ป-ศ)
AAG303	ภาษาอังกฤษสำหรับวิทยาศาสตร์เกษตร	1(1-0-2)
AAG304	คอมพิวเตอร์และสารสนเทศเพื่อการเกษตร	2(1-2-3)
AAG314	หลักการส่งเสริมการเกษตร	3(3-0-6)
AAG351	การตรวจวิเคราะห์อาหารสัตว์	3(2-2-5)
AAG352	สารพิษในอาหารสัตว์	3(3-0-6)
AAG353	โภชนศาสตร์สัตว์กระเพาะเดี่ยว	3(2-2-5)
AAG354	โภชนศาสตร์สัตว์เคี้ยวเอื้อง	3(2-2-5)
AAG359	การผลิตแพะและแกะ	3(2-2-5)
AAG361	โรคสัตว์สูคน	2(1-2-3)
AAG362	เทคโนโลยีการเพาะเลี้ยงสัตว์น้ำ	3(2-2-5)
AAG411	ระบบการเกษตรในภูมิภาคอาเซียน	3(3-0-6)
AAG451	เทคโนโลยีชีวภาพทางการสืบพันธุ์	3(2-2-5)
AAG452	การจัดการพ่อแม่พันธุ์สัตว์ปีกและโรงฟัก	3(2-2-5)
AAG453	การจัดการของเสียจากสัตว์	3(3-0-6)
AAG454	เนื้อสัตว์และผลิตภัณฑ์เนื้อ	3(2-2-5)
AAG455	ผลิตภัณฑ์เนื้อสัตว์	3(1-4-4)
AAG456	น้ำนมและผลิตภัณฑ์นม	3(2-2-5)
AAG457	การจัดการฟาร์มสัตว์ปีก	3(3-0-6)
AAG458	การจัดการฟาร์มสัตว์กระเพาะเดี่ยว	3(3-0-6)
AAG459	การจัดการฟาร์มสัตว์เคี้ยวเอื้อง	3(3-0-6)
AAG460	การจัดการฟาร์มและธุรกิจ	3(3-0-6)
AAG462	อุตสาหกรรมปศุสัตว์	3(3-0-6)
AAG463	การผลิตสัตว์เลี้ยงและสัตว์ทางเลือก	3(3-0-6)

รหัสวิชา	ชื่อวิชา	น(ท-ป-ศ)
AAG464	การเลี้ยงปลาน้ำจืด	3(2-2-5)
AAG465	การเลี้ยงกุ้ง	3(2-2-5)
AAG466	การเลี้ยงและเพาะพันธุ์สัตว์น้ำสวยงาม	3(2-2-5)

## 2.2 กลุ่มวิชาปฏิบัติการและฝึกประสบการณ์วิชาชีพ

ให้เลือกเรียนกลุ่มวิชาใดกลุ่มวิชาหนึ่ง **ไม่น้อยกว่า 7 หน่วยกิต**

### 2.2.1 กลุ่มวิชาสหกิจศึกษา

รหัสวิชา	ชื่อวิชา	น(ท-ป-ศ)
AAG302	เตรียมสหกิจศึกษาสาขาวิชาเกษตรศาสตร์	1(45)
AAG402	สหกิจศึกษาวิชาเกษตรศาสตร์	6(640)

### 2.2.2 กลุ่มวิชาฝึกประสบการณ์วิชาชีพ

รหัสวิชา	ชื่อวิชา	น(ท-ป-ศ)
AAG301	การเตรียมฝึกประสบการณ์วิชาชีพเกษตรศาสตร์	2(90)
AAG401	การฝึกประสบการณ์วิชาชีพเกษตรศาสตร์	3(320)
AAG404	ปัญหาพิเศษทางการเกษตร	3(0-6-3)

## 3. หมวดวิชาเลือกเสรี **จำนวนไม่น้อยกว่า 6 หน่วยกิต**

ให้เลือกเรียนรายวิชาใดๆ ในหลักสูตรมหาวิทยาลัยราชภัฏวไลยอลงกรณ์ ในพระบรมราชูปถัมภ์ จังหวัดปทุมธานี โดยไม่ซ้ำกับรายวิชาที่เคยเรียนมาแล้ว และต้องไม่เป็นรายวิชาที่กำหนดให้เรียนโดยไม่นับหน่วยกิตรวมในเกณฑ์การสำเร็จหลักสูตรของสาขาวิชานี้

**หลักสูตรวิทยาศาสตรบัณฑิต****สาขาวิชาวิทยาศาสตร์และเทคโนโลยีการอาหาร****ปริญญาตรี 4 ปี****(หลักสูตรปรับปรุง พ.ศ. 2561)****Bachelor of Science Program in Food Science and Technology****จุดประสงค์เฉพาะ**

เพื่อผลิตบัณฑิตให้มีคุณลักษณะที่พึงประสงค์ดังนี้

1. มีคุณธรรม จริยธรรม มีจรรยาบรรณแห่งวิชาชีพ มีจิตอาสา มีความรับผิดชอบต่อตนเอง และชุมชนในท้องถิ่น
2. มีความรู้ภาคทฤษฎีและภาคปฏิบัติในด้านวิทยาศาสตร์และเทคโนโลยีการอาหารเพื่อประกอบอาชีพอิสระ องค์กรภาครัฐและเอกชน
3. สามารถวิเคราะห์ สังเคราะห์และบูรณาการความรู้และทักษะทางด้านวิทยาศาสตร์และเทคโนโลยีการอาหารอย่างมีระบบเพื่อสร้างองค์ความรู้ใหม่หรือต่อยอดองค์ความรู้เดิม
4. มีความรับผิดชอบในงานและบทบาทที่ได้รับมอบหมาย สามารถปรับตัวและมีมนุษยสัมพันธ์ที่ดี
5. มีความสามารถทางการสื่อสาร การนำเสนอ และการใช้เทคโนโลยีสารสนเทศเพื่อการสืบค้นและวิเคราะห์ข้อมูลได้อย่างมีประสิทธิภาพ

**คุณสมบัติผู้เข้าศึกษา**

1. นักเรียนที่จบมัธยมศึกษาตอนปลายสายวิทยาศาสตร์-คณิตศาสตร์ หรือเทียบเท่า หรืออยู่ในดุลยพินิจของอาจารย์ผู้รับผิดชอบหลักสูตร
2. ผ่านการคัดเลือกตามข้อบังคับของมหาวิทยาลัยราชภัฏวไลยอลงกรณ์ ในพระบรมราชูปถัมภ์ จังหวัดปทุมธานี ว่าด้วยการจัดการศึกษาระดับอนุปริญญาและปริญญาตรี พ.ศ. 2557 (ภาคผนวก ก)

**โครงสร้างสาขาวิชา**

หน่วยกิตรวมตลอดหลักสูตรไม่น้อยกว่า 138 หน่วยกิต โดยมีสัดส่วนหน่วยกิตแต่ละหมวดวิชาและแต่ละกลุ่มวิชา ดังนี้

จำนวนหน่วยกิต รวมหน่วยกิตตลอดหลักสูตรไม่น้อยกว่า 138 หน่วยกิต

โครงสร้างหลักสูตร แบ่งเป็นหมวดวิชา ดังนี้

1. หมวดวิชาศึกษาทั่วไป	จำนวนไม่น้อยกว่า	30	หน่วยกิต
2. หมวดวิชาเฉพาะ	จำนวนไม่น้อยกว่า	102	หน่วยกิต
2.1 กลุ่มวิชาเฉพาะด้านบังคับ		82	หน่วยกิต
2.2 กลุ่มวิชาเฉพาะด้านเลือก		12	หน่วยกิต
2.3 กลุ่มวิชาฝึกประสบการณ์วิชาชีพ		8	หน่วยกิต
3. หมวดวิชาเลือกเสรี	จำนวนไม่น้อยกว่า	6	หน่วยกิต

**การจัดการเรียนการสอน**

1. หมวดวิชาศึกษาทั่วไป	จำนวนไม่น้อยกว่า	30	หน่วยกิต
2. หมวดวิชาเฉพาะ	จำนวนไม่น้อยกว่า	102	หน่วยกิต
2.1 กลุ่มวิชาเนื้อหา	จำนวนไม่น้อยกว่า	94	หน่วยกิต
2.1.1 กลุ่มวิชาบังคับ	บังคับเรียนไม่น้อยกว่า	82	หน่วยกิต

รหัสวิชา	ชื่อวิชา	น(ท-ป-ศ)
AFS101	วิทยาศาสตร์และเทคโนโลยีการอาหารเบื้องต้น	2(2-0-4)
AFS211	อาหารและโภชนศาสตร์	2(2-0-4)
AFS231	การแปรรูปอาหาร 1	3(2-3-5)
AFS241	กฎหมายและมาตรฐานอาหาร	3(3-0-6)
AFS251	เคมีอาหาร 1	3(3-0-6)
AFS312	เคมีอาหาร 2	2(1-3-3)
AFS313	หลักการวิเคราะห์อาหาร	2(2-0-4)
AFS321	จุลชีววิทยาทางอาหาร	3(3-0-6)
AFS332	การแปรรูปอาหาร 2	3(2-3-5)
AFS333	หลักวิศวกรรมอาหาร	3(3-0-6)
AFS334	ปฏิบัติการหลักวิศวกรรมอาหาร	1(0-3-2)
AFS335	เทคโนโลยีบรรจุภัณฑ์อาหาร	3(2-3-5)
AFS340	การจัดการโรงงานและการบริหารโรงงานอุตสาหกรรมอาหาร	2(2-0-4)
AFS345	การประเมินคุณภาพอาหารทางประสาทสัมผัส	2(1-3-3)
AFS349	การควบคุมคุณภาพอุตสาหกรรมอาหาร	2(1-3-3)
AFS392	ภาษาอังกฤษสำหรับวิทยาศาสตร์และเทคโนโลยีการอาหาร	2(2-0-4)
AFS397	ระเบียบวิธีวิจัยสำหรับอุตสาหกรรมอาหาร	3(2-3-5)
AFS446	การสุขาภิบาลในอุตสาหกรรมอาหาร	3(2-3-5)
AFS448	ระบบประกันคุณภาพและความปลอดภัยอาหาร	3(2-3-5)
AFS455	สัมมนาวิทยาศาสตร์และเทคโนโลยีการอาหาร	1(1-0-2)
AFS498	วิจัยพัฒนาและสร้างนวัตกรรมอาหาร	3(2-3-5)
SBT101	ชีววิทยาพื้นฐาน	3(2-2-5)
SBT203	จุลชีววิทยา	3(3-0-6)
SBT204	ปฏิบัติการจุลชีววิทยา	1(0-3-2)
SCH101	เคมีพื้นฐาน	3(2-2-5)
SCH221	เคมีอินทรีย์พื้นฐาน	3(2-2-5)
SCH238	หลักการและเทคนิคการใช้เครื่องมือวิเคราะห์	3(2-2-5)
SCH241	เคมีเชิงฟิสิกส์พื้นฐาน	3(2-2-5)
SCH251	ชีวเคมีพื้นฐาน	3(2-2-5)
SMS101	แคลคูลัสและเรขาคณิตวิเคราะห์ 1	3(3-0-6)
SMS103	หลักสถิติ	3(3-0-6)
SPY101	ฟิสิกส์พื้นฐาน	3(2-2-5)

## 2.1.2 กลุ่มวิชาเลือก

เลือกเรียนไม่น้อยกว่า

12

หน่วยกิต

รหัสวิชา	ชื่อวิชา	น(ท-ป-ศ)
AFS324	เทคโนโลยีอาหารหมัก	3(2-3-5)
AFS364	เทคโนโลยีผลิตภัณฑ์ขนมหวาน	3(2-3-5)
AFS365	เทคโนโลยีหลังการเก็บเกี่ยว	3(2-3-5)
AFS371	เทคโนโลยีเนื้อและผลิตภัณฑ์	3(2-3-5)

รหัสวิชา	ชื่อวิชา	น(ท-ป-ศ)
AFS372	เทคโนโลยีผลิตภัณฑ์นม	3(2-3-5)
AFS373	เทคโนโลยีผลิตภัณฑ์ประมง	3(2-3-5)
AFS374	เทคโนโลยีสัตว์ปีกและผลิตภัณฑ์	3(2-3-5)
AFS381	เทคโนโลยีธัญชาติและผลิตภัณฑ์	3(2-3-5)
AFS382	เทคโนโลยีขนมอบ	3(2-3-5)
AFS398	การจัดการธุรกิจและการตลาดของอาหาร	3(3-0-6)
AFS395	เรื่องเฉพาะทางวิทยาศาสตร์และเทคโนโลยีการอาหาร	3(3-0-6)
AFS416	สารเจือปนในอาหาร	3(2-3-5)
AFS418	อาหารเพื่อสุขภาพและโภชนเภสัชภัณฑ์	3(3-0-6)
AFS461	เทคโนโลยีผักและผลไม้	3(2-3-5)
AFS462	เทคโนโลยีของไขมันและน้ำมัน	3(2-3-5)
AFS466	เทคโนโลยีของเครื่องดื่มไม่มีแอลกอฮอล์	3(2-3-5)

### 2.3 กลุ่มฝึกประสบการณ์วิชาชีพ

จำนวนไม่น้อยกว่า 8 หน่วยกิต

#### 2.3.1 กลุ่มวิชาบังคับ

บังคับเรียนไม่น้อยกว่า 1 หน่วยกิต

รหัสวิชา	ชื่อวิชา	น(ท-ป-ศ)
AFS351	การเตรียมฝึกประสบการณ์วิชาชีพสาขาวิชาวิทยาศาสตร์และวิทยาศาสตร์และเทคโนโลยีการอาหาร 1	1(45)

#### 2.3.2 กลุ่มวิชาเลือก

เลือกกลุ่มวิชาใดวิชาหนึ่งไม่น้อยกว่า 7 หน่วยกิต

#### ก กลุ่มวิชาสหกิจศึกษา

รหัสวิชา	ชื่อวิชา	น(ท-ป-ศ)
AFS352	การเตรียมสหกิจศึกษาสาขาวิชาวิทยาศาสตร์และเทคโนโลยีการอาหาร	1(45)
AFS454	สหกิจศึกษาสาขาวิชาวิทยาศาสตร์และเทคโนโลยีการอาหาร	6(640)

#### ข กลุ่มวิชาฝึกประสบการณ์

รหัสวิชา	ชื่อวิชา	น(ท-ป-ศ)
AFS353	การเตรียมฝึกประสบการณ์วิชาชีพสาขาวิชาวิทยาศาสตร์และเทคโนโลยีการอาหาร 2	1(45)
AFS453	การฝึกประสบการณ์วิชาชีพสาขาวิชาวิทยาศาสตร์และเทคโนโลยีการอาหาร	3(320)
AFS456	ปัญหาพิเศษวิทยาศาสตร์และเทคโนโลยีการอาหาร	3(0-9-3)

### 3. หมวดวิชาเลือกเสรี

จำนวนไม่น้อยกว่า 6 หน่วยกิต

ให้เลือกเรียนรายวิชาใดๆ ในหลักสูตรมหาวิทยาลัยราชภัฏวไลยอลงกรณ์ ในพระบรมราชูปถัมภ์ จังหวัดปทุมธานี โดยไม่ซ้ำกับรายวิชาที่เคยเรียนมาแล้ว และต้องไม่เป็นรายวิชาที่กำหนดให้เรียนโดยไม่นับหน่วยกิตรวมในเกณฑ์การสำเร็จหลักสูตรของสาขาวิชานี้

\*\*\*ข้อกำหนดเฉพาะ ในกรณีที่ศึกษาหลักสูตรระดับปริญญาตรีมาไม่น้อยกว่า 3 ปี และจำเป็นต้องยุติการศึกษาสามารถยื่นขอสำเร็จการศึกษาในระดับอนุปริญญาได้โดยต้องศึกษารายวิชาไม่น้อยกว่า 90 หน่วยกิต ประกอบไปด้วยหมวดวิชาต่างๆดังนี้

1. หมวดวิชาศึกษาทั่วไป ไม่น้อยกว่า 30 หน่วยกิต
2. หมวดวิชาเฉพาะไม่น้อยกว่า 45 หน่วยกิต
3. หมวดวิชาเลือกเสรีไม่น้อยกว่า 3 หน่วยกิต\*\*\*

**หลักสูตรวิทยาศาสตรบัณฑิต****สาขาวิชาเทคโนโลยีภูมิทัศน์****ระดับปริญญาตรี 4 ปี****(หลักสูตรใหม่ พ.ศ. 2559)****Bachelor of Science Program in Landscape Technology****จุดประสงค์เฉพาะ**

1. เพื่อผลิตบัณฑิตให้มีทัศนคติที่ดี และความซื่อสัตย์ต่อวิชาชีพ มีคุณธรรมจริยธรรม มีความรับผิดชอบต่องค์กร สังคม และประเทศชาติ
2. เพื่อผลิตบัณฑิตที่มีความรู้ความสามารถทางด้านเทคโนโลยีภูมิทัศน์ บนพื้นฐานวิทยาศาสตร์และเทคโนโลยีในการพัฒนาอาชีพได้อย่างเหมาะสม สามารถดำเนินการธุรกิจภูมิทัศน์ได้อย่างถูกต้อง
3. เพื่อผลิตบัณฑิตให้สามารถประยุกต์ความรู้ในการทำงาน สร้างสรรค์นวัตกรรม นำความรู้มาใช้แก้ปัญหาของตนเอง และสังคม
4. เพื่อผลิตบัณฑิตให้สามารถเป็นทั้งผู้นำ และผู้ตามที่ดี รวมทั้งสามารถปฏิบัติงานร่วมกับผู้อื่นได้ เป็นทรัพยากรบุคคลในการทำงานทางวิชาชีพภูมิทัศน์ตามความต้องการของตลาดแรงงาน
5. เพื่อผลิตบัณฑิตให้สามารถวิเคราะห์เชิงตัวเลข มีความสามารถด้านการสื่อสาร และเทคโนโลยีสารสนเทศ

**คุณสมบัติผู้เข้าศึกษา**

1. สำเร็จการศึกษาไม่ต่ำกว่ามัธยมศึกษาตอนปลายหรือเทียบเท่า หรือสำเร็จการศึกษาระดับประกาศนียบัตรวิชาชีพชั้นสูง (ปวส.) หรือเทียบเท่า
2. ผ่านการคัดเลือกตามข้อบังคับของมหาวิทยาลัยราชภัฏวไลยอลงกรณ์ ในพระบรมราชูปถัมภ์ จังหวัดปทุมธานี ว่าด้วยการจัดการศึกษาระดับอนุปริญญาและปริญญาตรี พ.ศ. 2557

**โครงสร้างสาขาวิชา**

หน่วยกิตรวมตลอดหลักสูตรไม่น้อยกว่า 128 หน่วยกิต โดยมีสัดส่วนหน่วยกิตแต่ละหมวดวิชาและแต่ละกลุ่มวิชา ดังนี้

1. หมวดวิชาศึกษาทั่วไป	จำนวนไม่น้อยกว่า	30	หน่วยกิต
2. หมวดวิชาเฉพาะ	จำนวนไม่น้อยกว่า	92	หน่วยกิต
2.1 กลุ่มวิชาเนื้อหา		85	หน่วยกิต
2.1.1 กลุ่มวิชาบังคับ		70	หน่วยกิต
2.1.2 กลุ่มวิชาเลือก		15	หน่วยกิต
2.2 กลุ่มวิชาปฏิบัติการและฝึกประสบการณ์วิชาชีพ		7	หน่วยกิต
3. หมวดวิชาเลือกเสรี	จำนวนไม่น้อยกว่า	6	หน่วยกิต

**การจัดการเรียนการสอน**

1. หมวดวิชาศึกษาทั่วไป		30	หน่วยกิต
2. หมวดวิชาเฉพาะ	จำนวนไม่น้อยกว่า	92	หน่วยกิต
2.1 กลุ่มวิชาเนื้อหา		85	หน่วยกิต
2.1.1 กลุ่มวิชาบังคับ	บังคับเรียนไม่น้อยกว่า	70	หน่วยกิต

รหัสวิชา	ชื่อวิชา	น(ท-ป-ศ)
ALT101	การผลิตพืชเพื่องานภูมิทัศน์	3(2-2-5)
ALT102	ปฐพีวิทยาเพื่องานภูมิทัศน์	3(2-2-5)
ALT103	ภูมิทัศน์เบื้องต้น	3(2-2-5)
ALT104	เรขนิเทศ	3(2-2-5)
ALT105	หลักการออกแบบเบื้องต้น	3(2-2-5)
ALT106	การใช้โปรแกรมสำเร็จรูปสำหรับงานภูมิทัศน์	3(2-2-5)
ALT107	ทักษะทางช่างสำหรับงานภูมิทัศน์	3(2-2-5)
ALT201	วัสดุตกแต่งภูมิทัศน์	3(2-2-5)
ALT202	ทักษะวิชาชีพภูมิทัศน์	3(2-2-5)
ALT203	วัสดุพืชพรรณและการเลือกใช้	3(2-2-5)
ALT204	การจัดการศัตรูพืชสำหรับงานภูมิทัศน์	3(2-2-5)
ALT205	การดูแลรักษางานภูมิทัศน์	3(2-2-5)
ALT211	ไม้ดอกไม้ประดับสำหรับงานภูมิทัศน์	3(2-2-5)
ALT212	การจัดการเรือนเพาะชำ	3(2-2-5)
ALT213	การจัดการสนามหญ้าในงานภูมิทัศน์	3(2-2-5)
ALT301	การประมาณราคางานภูมิทัศน์	3(2-2-5)
ALT302	การจัดภูมิทัศน์ในอาคาร	3(2-2-5)
ALT316	ชลประทานเพื่องานภูมิทัศน์	3(2-2-5)
ALT336	ภาษาอังกฤษสำหรับเทคโนโลยีภูมิทัศน์	2(2-0-4)
ALT401	สัมมนาทางเทคโนโลยีภูมิทัศน์	2(1-2-3)
ALT404	โครงการทางเทคโนโลยีภูมิทัศน์	3(0-6-3)
SBT101	ชีววิทยาพื้นฐาน	3(2-2-5)
SCH101	เคมีพื้นฐาน	3(2-2-5)
SMS103	หลักสถิติ	3(3-0-6)

## 2.1.2 กลุ่มวิชาเลือก

บังคับเรียนไม่น้อยกว่า 15

หน่วยกิต

รหัสวิชา	ชื่อวิชา	น(ท-ป-ศ)
ALT206	การจัดตกแต่งสถานที่ด้วยพรรณไม้	3(2-2-5)
ALT207	ไม้ยืนต้นในงานภูมิทัศน์	3(2-2-5)
ALT208	ไม้ตัดและไม้แคระ	3(2-2-5)
ALT209	พืชสมุนไพรในงานภูมิทัศน์	3(2-2-5)
ALT210	พรรณไม้น้ำในงานภูมิทัศน์	3(2-2-5)
ALT214	การจัดสวนเบื้องต้น	3(2-2-5)
ALT215	การขยายพันธุ์พืชสำหรับภูมิทัศน์	3(2-2-5)
ALT216	การเลี้ยงกล้วยไม้เพื่องานภูมิทัศน์	3(2-2-5)
ALT303	การสำรวจภูมิทัศน์	3(2-2-5)
ALT304	องค์ประกอบ และหลักการออกแบบภูมิทัศน์	3(2-2-5)
ALT306	การเขียนแบบภูมิทัศน์	3(2-2-5)
ALT307	การเขียนแบบโครงสร้างภูมิทัศน์	3(2-2-5)

รหัสวิชา	ชื่อวิชา	น(ท-ป-ศ)
ALT308	เทคนิคการก่อสร้างงานภูมิทัศน์	3(2-2-5)
ALT309	การวางผังโครงการ	3(2-2-5)
ALT310	การก่อสร้างงานภูมิทัศน์พื้นที่สาธารณะ	3(2-2-5)
ALT311	การวางแผน และการออกแบบพื้นที่นันทนาการ	3(2-2-5)
ALT312	การออกแบบภูมิทัศน์ชุมชน	3(2-2-5)
ALT313	การวางแผน และการออกแบบสวนสาธารณะ	3(2-2-5)
ALT315	การออกแบบสวนน้ำ	3(2-2-5)
ALT317	การจัดการทรัพยากรธรรมชาติ	3(2-2-5)
ALT318	การอนุรักษ์สิ่งแวดล้อม	3(2-2-5)
ALT319	นวัตกรรมทางภูมิทัศน์	3(2-2-5)
ALT320	แนวคิด และการนำเสนอผลงานการออกแบบทางภูมิทัศน์	3(2-2-5)
ALT321	กฎหมายที่เกี่ยวข้องกับงานภูมิทัศน์	3(2-2-5)
ALT322	การจัดการภูมิทัศน์ในเคหะสถาน	3(2-2-5)
ALT323	การจัดการสนามกีฬา	3(2-2-5)
ALT325	ภูมิทัศน์เมือง	3(2-2-5)
ALT327	ภูมิทัศน์วัฒนธรรม	3(2-2-5)
ALT332	ระบบสารสนเทศทางภูมิศาสตร์สำหรับงานภูมิทัศน์	3(2-2-5)
ALT333	การควบคุมงานภูมิทัศน์	3(2-2-5)
ALT334	การบริหารงานก่อสร้างภูมิทัศน์	3(2-2-5)
ALT335	การบริหารธุรกิจภูมิทัศน์	3(2-2-5)
ALT405	ปัญหาพิเศษทางเทคโนโลยีภูมิทัศน์	3(0-6-3)

## 2.2 กลุ่มวิชาปฏิบัติการและฝึกประสบการณ์วิชาชีพ

ให้เลือกเรียนกลุ่มวิชาใดกลุ่มวิชาหนึ่ง

ไม่น้อยกว่า 7 หน่วยกิต

### 2.2.1 กลุ่มสหกิจศึกษา

รหัสวิชา	ชื่อวิชา	น(ท-ป-ศ)
ALT406	เตรียมฝึกสหกิจศึกษาสาขาวิชาเทคโนโลยีภูมิทัศน์	1(45)
ALT407	ฝึกสหกิจศึกษาสาขาวิชาเทคโนโลยีภูมิทัศน์	6(640)

### 2.2.2 กลุ่มวิชาฝึกประสบการณ์วิชาชีพ

รหัสวิชา	ชื่อวิชา	น(ท-ป-ศ)
ALT402	เตรียมฝึกประสบการณ์วิชาชีพทางเทคโนโลยีภูมิทัศน์	2(90)
ALT403	ฝึกประสบการณ์วิชาชีพทางเทคโนโลยีภูมิทัศน์	5(450)

## 3. หมวดวิชาเลือกเสรี

จำนวนไม่น้อยกว่า 6 หน่วยกิต

ให้เลือกเรียนรายวิชาใด ๆ ในหลักสูตรมหาวิทยาลัยราชภัฏวไลยอลงกรณ์ ในพระบรมราชูปถัมภ์ จังหวัดปทุมธานี โดยไม่ซ้ำกับรายวิชาที่เคยเรียนมาแล้ว และต้องไม่เป็นรายวิชาที่กำหนดให้เรียนโดยไม่นับหน่วยกิตรวมในเกณฑ์การสำเร็จหลักสูตรของสาขาวิชานี้





# คณะเทคโนโลยีอุตสาหกรรม

(Faculty of Industrial Technology)

- ◆ หลักสูตรวิศวกรรมศาสตรบัณฑิต
- ◆ หลักสูตรวิทยาศาสตร์บัณฑิต
- ◆ หลักสูตรเทคโนโลยีอุตสาหกรรมบัณฑิต
- ◆ หลักสูตรอุตสาหกรรมศาสตรบัณฑิต (ต่อเนื่อง)

**หลักสูตรวิศวกรรมศาสตรบัณฑิต**

สาขาวิชาวิศวกรรมเมคคาทรอนิกส์และหุ่นยนต์

ปริญญาตรี 4 ปี

(หลักสูตรปรับปรุง พ.ศ. 2560)

**Bachelor of Engineering Program in Mechatronics and Robotics Engineering****จุดประสงค์เฉพาะ**

1. เพื่อผลิตบัณฑิตที่มีความรู้ ความสามารถในการออกแบบ สร้าง และควบคุมเครื่องจักร อุปกรณ์ และกระบวนการผลิตที่ทันสมัย
2. เพื่อให้ นักศึกษามีความรู้พื้นฐานและทักษะในด้านวิศวกรรมเมคคาทรอนิกส์และหุ่นยนต์ เพียงพอที่จะศึกษาค้นคว้าวิจัยและพัฒนาในระดับที่สูงขึ้นไป
3. ปลูกฝังให้นักศึกษามีคุณธรรม จริยธรรม มีความรับผิดชอบต่อสังคม และมีจิตสำนึก ในการใฝ่เรียนรู้ สามารถเรียนรู้ได้ด้วยตนเองอย่างต่อเนื่อง

**คุณสมบัติของผู้เข้าศึกษา**

1. สำเร็จการศึกษาไม่ต่ำกว่ามัธยมศึกษาตอนปลาย (ม.6) หรือสำเร็จการศึกษาระดับประกาศนียบัตรวิชาชีพ (ปวช.) ทุกแผนการเรียน หรือเทียบเท่า
2. เป็นผู้สำเร็จการศึกษาระดับประกาศนียบัตรวิชาชีพชั้นสูง (ปวส.) ทุกสาขาวิชา หรือเทียบเท่า
3. ทั้งนี้ต้องเป็นไปตามข้อบังคับมหาวิทยาลัยราชภัฏวไลยอลงกรณ์ ในพระบรมราชูปถัมภ์ จังหวัดปทุมธานี ว่าด้วยการจัดการศึกษาระดับอนุปริญญาและปริญญาตรี พ.ศ. 2557

**โครงสร้างสาขาวิชา**

หน่วยกิตรวมตลอดหลักสูตรไม่น้อยกว่า 145 หน่วยกิต โดยมีสัดส่วนหน่วยกิตแต่ละหมวดวิชาและแต่ละกลุ่มวิชา ดังนี้

จำนวนหน่วยกิต	รวมหน่วยกิตตลอดหลักสูตรไม่น้อยกว่า	145	หน่วยกิต
โครงสร้างหลักสูตร	แบ่งเป็นหมวดวิชา ดังนี้		
1. หมวดวิชาศึกษาทั่วไป	จำนวนไม่น้อยกว่า	30	หน่วยกิต
2. หมวดวิชาเฉพาะ	จำนวนไม่น้อยกว่า	109	หน่วยกิต
2.1 กลุ่มวิชาเฉพาะพื้นฐาน		38	หน่วยกิต
2.1.1 กลุ่มวิชาพื้นฐานทางเทคโนโลยีอุตสาหกรรม		13	หน่วยกิต
2.1.2 กลุ่มวิชาพื้นฐานทางคณิตศาสตร์และวิทยาศาสตร์		15	หน่วยกิต
2.1.3 กลุ่มวิชาพื้นฐานทางวิศวกรรม		10	หน่วยกิต
2.2 กลุ่มวิชาเฉพาะด้านวิศวกรรมเมคคาทรอนิกส์และหุ่นยนต์		71	หน่วยกิต
2.2.1 กลุ่มวิชาบังคับทางวิศวกรรม		51	หน่วยกิต
2.2.2 กลุ่มวิชาเลือกทางวิศวกรรม		13	หน่วยกิต
2.2.3 กลุ่มวิชาฝึกประสบการณ์วิชาชีพ/สหกิจศึกษา		7	หน่วยกิต
3. หมวดวิชาเลือกเสรี	จำนวนไม่น้อยกว่า	6	หน่วยกิต

## การจัดการเรียนการสอน

1. หมวดวิชาศึกษาทั่วไป	30	หน่วยกิต
2. หมวดวิชาเฉพาะ	จำนวนไม่น้อยกว่า 109	หน่วยกิต
2.1 กลุ่มวิชาเฉพาะพื้นฐาน	จำนวนไม่น้อยกว่า 38	หน่วยกิต
2.1.1 กลุ่มวิชาพื้นฐานทางเทคโนโลยี อุตสาหกรรม	บังคับเรียนไม่น้อยกว่า 13	หน่วยกิต

รหัสวิชา	ชื่อวิชา	น(ท-ป-ศ)
TEC101	ปฏิบัติงานเทคโนโลยีอุตสาหกรรม	1(0-3-2)
TEC102	เขียนแบบอุตสาหกรรม	3(2-2-5)
TEC103	โปรแกรมคอมพิวเตอร์ในงานอุตสาหกรรม	3(2-2-5)
TEC204	วัสดุอุตสาหกรรม	3(3-0-6)
TEC305	ภาษาอังกฤษในงานอุตสาหกรรม	3(3-0-6)
2.1.2 กลุ่มวิชาพื้นฐานทางคณิตศาสตร์และ วิทยาศาสตร์	บังคับเรียนไม่น้อยกว่า 15	หน่วยกิต

รหัสวิชา	ชื่อวิชา	น(ท-ป-ศ)
SCH102	เคมีทั่วไป	3(3-0-6)
SCH103	ปฏิบัติการเคมีทั่วไป	1(0-3-2)
SMS115	คณิตศาสตร์วิศวกรรม	3(3-0-6)
SPY104	ฟิสิกส์ 1	3(3-0-6)
SPY105	ปฏิบัติการฟิสิกส์ 1	1(0-3-2)
SPY106	ฟิสิกส์ 2	3(3-0-6)
SPY107	ปฏิบัติการฟิสิกส์ 2	1(0-3-2)
2.1.3 กลุ่มวิชาพื้นฐานทางวิศวกรรม	บังคับเรียนไม่น้อยกว่า 10	หน่วยกิต

รหัสวิชา	ชื่อวิชา	น(ท-ป-ศ)
TEG203	กลศาสตร์วิศวกรรม	3(3-0-6)
TEG204	ไฟฟ้าพื้นฐาน	3(3-0-6)
TEG205	ปฏิบัติไฟฟ้าพื้นฐาน	1(0-3-2)
TEG306	เทอร์โมไดนามิกส์	3(3-0-6)

2.2 กลุ่มวิชาเฉพาะด้านวิศวกรรมเมคคาทรอนิกส์ และหุ่นยนต์	จำนวนไม่น้อยกว่า 71	หน่วยกิต
2.2.1 กลุ่มวิชาบังคับทางวิศวกรรม	บังคับเรียนไม่น้อยกว่า 51	หน่วยกิต

รหัสวิชา	ชื่อวิชา	น(ท-ป-ศ)
TRE101	หุ่นยนต์เบื้องต้น	3(2-2-5)
TRE102	พลวัตระบบและแบบจำลอง	3(3-0-6)
TRE201	ทฤษฎีวงจรและอุปกรณ์อิเล็กทรอนิกส์	3(3-0-6)
TRE202	ปฏิบัติการวงจรและอุปกรณ์อิเล็กทรอนิกส์	1(0-3-2)
TRE203	การออกแบบดิจิทัลลอจิก	3(3-0-6)
TRE204	ปฏิบัติการดิจิทัลลอจิก	1(0-3-2)
TRE205	เครื่องมือวัด และการวัดทางไฟฟ้าและอิเล็กทรอนิกส์	3(3-0-6)
TRE206	คิเนแมติกส์และไดนามิกส์ของหุ่นยนต์	3(3-0-6)

รหัสวิชา	ชื่อวิชา	น(ท-ป-ศ)
TRE301	ระบบควบคุมอัตโนมัติ	3(3-0-6)
TRE302	ปฏิบัติการระบบควบคุมอัตโนมัติ	1(0-3-2)
TRE303	ไมโครโปรเซสเซอร์และการอินเตอร์เฟส	3(3-0-6)
TRE304	ปฏิบัติการไมโครโปรเซสเซอร์และการอินเตอร์เฟส	1(0-3-2)
TRE305	ระบบนิวแมติกส์และไฮดรอลิกส์	3(2-2-5)
TRE306	เซนเซอร์และแอคทูเอเตอร์	3(3-0-6)
TRE307	โปรแกรมเมเบิลลอจิกคอนโทรลเลอร์	3(3-0-6)
TRE308	ปฏิบัติการโปรแกรมเมเบิลลอจิกคอนโทรลเลอร์	1(0-3-2)
TRE309	หุ่นยนต์อุตสาหกรรมและเครื่องจักรอัตโนมัติ	3(2-2-5)
TRE310	การจัดการและอนุรักษ์พลังงาน	3(3-0-6)
TRE311	วิศวกรรมความปลอดภัยในงานระบบควบคุมอัตโนมัติ	3(3-0-6)
TRE312	โครงการวิศวกรรมเมคคาทรอนิกส์และหุ่นยนต์ 1	1(0-3-2)
TRE405	โครงการวิศวกรรมเมคคาทรอนิกส์และหุ่นยนต์ 2	3(0-6-3)

## 2.2.2 กลุ่มวิชาเลือกวิศวกรรม

บังคับเรียนไม่น้อยกว่า

13

หน่วยกิต

รหัสวิชา	ชื่อวิชา	น(ท-ป-ศ)
TRE313	เทคโนโลยีเครื่องจักรกลไฟฟ้า	3(3-0-6)
TRE314	อิเล็กทรอนิกส์กำลังและการขับเคลื่อนด้วยไฟฟ้า	3(2-2-5)
TRE315	การประมวลผลภาพและแมชชีนวิชัน	3(2-2-5)
TRE316	การออกแบบระบบควบคุมอัตโนมัติ	3(2-2-5)
TRE317	หุ่นยนต์เคลื่อนที่อัตโนมัติ	3(3-0-6)
TRE318	อินเทอร์เน็ตในงานเมคคาทรอนิกส์	3(2-2-5)
TRE319	การเขียนแบบวิศวกรรมเมคคาทรอนิกส์และหุ่นยนต์ด้วยคอมพิวเตอร์	3(2-2-5)
TRE320	การวิเคราะห์การสันสะเทือน	3(3-0-6)
TRE321	ระเบียบวิธีเชิงตัวเลขในงานวิศวกรรม	3(2-2-5)
TRE322	การวิเคราะห์และประมวลผลสัญญาณดิจิทัล	3(3-0-6)
TRE323	การควบคุมเชิงตัวเลขด้วยคอมพิวเตอร์	3(2-2-5)
TRE324	ปัญหาพิเศษทางด้านวิศวกรรมเมคคาทรอนิกส์และหุ่นยนต์	3(2-2-5)
TRE401	ระบบควบคุมสมัยใหม่	3(3-0-6)
TRE402	การเรียนรู้เครื่องจักรและระบบอัจฉริยะ	3(2-2-5)
TRE403	การสร้างต้นแบบอย่างรวดเร็วสำหรับวิศวกร	3(2-2-5)
TRE404	สัมมนาทางวิศวกรรมเมคคาทรอนิกส์และหุ่นยนต์	1(0-3-2)

## 2.2.3 กลุ่มวิชาปฏิบัติและการฝึกประสบการณ์วิชาชีพ

7 หน่วยกิต

ให้เลือกเรียนกลุ่มวิชาใดวิชาหนึ่ง จำนวนไม่น้อยกว่า

7 หน่วยกิต

## 2.2.3.1 กลุ่มวิชาสหกิจศึกษา

รหัสวิชา	ชื่อวิชา	น(ท-ป-ศ)
TRE406	การเตรียมสหกิจศึกษาสาขาวิชาวิศวกรรมเมคคาทรอนิกส์และหุ่นยนต์	1(45)
TRE407	สหกิจศึกษาสาขาวิชาวิศวกรรมเมคคาทรอนิกส์และหุ่นยนต์	6(640)

## 2.2.3.2 กลุ่มวิชาฝึกประสบการณ์วิชาชีพ

รหัสวิชา	ชื่อวิชา	น(ท-ป-ศ)
TRE408	การเตรียมฝึกประสบการณ์วิชาชีพสาขาวิชาวิศวกรรมเมคคาทรอนิกส์ และหุ่นยนต์	2(90)
TRE409	การฝึกประสบการณ์วิชาชีพสาขาวิชาวิศวกรรมเมคคาทรอนิกส์และหุ่นยนต์	5(450)

**3.หมวดวิชาเลือกเสรี****จำนวนไม่น้อยกว่า 6 หน่วยกิต**

ให้เลือกรายวิชาใด ๆ ในหลักสูตรมหาวิทยาลัยราชภัฏวไลยอลงกรณ์ ในพระบรมราชูปถัมภ์ จังหวัดปทุมธานี โดยไม่ซ้ำกับรายวิชาที่เคยเรียนมาแล้ว และต้องไม่เป็นรายวิชาที่กำหนดให้เรียนโดยไม่นับหน่วยกิตรวมในเกณฑ์การสำเร็จหลักสูตรของสาขาวิชานี้

\*\*\*ข้อกำหนดเฉพาะ ในกรณีที่ศึกษาหลักสูตรระดับปริญญาตรีไม่น้อยกว่า 3 ปี และจำเป็นต้องยุติการศึกษา สามารถยื่นขอสำเร็จการศึกษาในระดับอนุปริญญาได้ โดยต้องศึกษารายวิชาไม่น้อยกว่า 90 หน่วยกิต ประกอบไปด้วยหมวดวิชาต่างๆ ดังนี้

1. หมวดวิชาศึกษาทั่วไป ไม่น้อยกว่า 30 หน่วยกิต
2. หมวดวิชาเฉพาะ ไม่น้อยกว่า 45 หน่วยกิต
3. หมวดวิชาเลือกเสรี ไม่น้อยกว่า 3 หน่วยกิต \*\*\*

## หลักสูตรวิศวกรรมศาสตรบัณฑิต

สาขาวิชาวิศวกรรมการจัดการอุตสาหกรรม

ปริญญาตรี 4 ปี

(หลักสูตรใหม่ พ.ศ. 2560)

Bachelor of Engineering Program in Industrial Management  
Engineering

## จุดประสงค์เฉพาะ

1. เพื่อผลิตบัณฑิตที่มีคุณธรรม จริยธรรม และความรับผิดชอบต่อองค์กรและสังคม
2. เพื่อผลิตบัณฑิตที่มีความรู้ความสามารถด้านการผลิต การจัดการอุตสาหกรรมและกระบวนการผลิตที่ทันสมัย
3. เพื่อผลิตบัณฑิตที่มีความรู้และสามารถนำความรู้ไปประยุกต์ใช้ในการทำงาน
4. เพื่อผลิตบัณฑิตที่มีจิตสำนึกในการใฝ่เรียนรู้ สามารถเรียนรู้ได้ด้วยตนเองและเรียนรู้อย่างต่อเนื่อง
5. เพื่อผลิตบัณฑิตที่มีความคิดสร้างสรรค์ในการนำความรู้ไปประยุกต์ใช้เพื่อพัฒนาตนเองและสังคม

## คุณสมบัติของผู้เข้าศึกษา

1. เป็นผู้สำเร็จการศึกษาระดับมัธยมศึกษาตอนปลาย (ม.6) หรือสำเร็จการศึกษาระดับประกาศนียบัตรวิชาชีพ (ปวช.) ทุกแผนการเรียน หรือเทียบเท่า
2. เป็นผู้สำเร็จการศึกษาระดับประกาศนียบัตรวิชาชีพชั้นสูง (ปวส.) ทุกสาขาวิชา หรือเทียบเท่า
3. ทั้งนี้ต้องเป็นไปตามข้อบังคับมหาวิทยาลัยราชภัฏวไลยอลงกรณ์ ในพระบรมราชูปถัมภ์ จังหวัดปทุมธานี ว่าด้วยการจัดการศึกษาระดับอนุปริญญาและปริญญาตรี พ.ศ. 2557

## โครงสร้างสาขาวิชา

หน่วยกิตรวมตลอดหลักสูตรไม่น้อยกว่า 142 หน่วยกิต โดยมีสัดส่วนหน่วยกิตแต่ละหมวดวิชาและแต่ละกลุ่มวิชา ดังนี้

จำนวนหน่วยกิต รวมหน่วยกิตตลอดหลักสูตรไม่น้อยกว่า	142	หน่วยกิต
โครงสร้างหลักสูตร แบ่งเป็นหมวดวิชา ดังนี้		
1. หมวดวิชาศึกษาทั่วไป	จำนวนไม่น้อยกว่า 30	หน่วยกิต
2. หมวดวิชาเฉพาะ	จำนวนไม่น้อยกว่า 106	หน่วยกิต
2.1 วิชาเฉพาะพื้นฐาน	50	หน่วยกิต
2.1.1 กลุ่มวิชาพื้นฐานทางเทคโนโลยีอุตสาหกรรม	13	หน่วยกิต
2.1.2 กลุ่มวิชาพื้นฐานทางคณิตศาสตร์และวิทยาศาสตร์	21	หน่วยกิต
2.1.3 กลุ่มวิชาพื้นฐานทางวิศวกรรม	16	หน่วยกิต
2.2 วิชาเฉพาะด้านวิศวกรรมการจัดการอุตสาหกรรม	56	หน่วยกิต
2.2.1 กลุ่มวิชาบังคับทางวิศวกรรม	31	หน่วยกิต
2.2.2 กลุ่มวิชาเลือกทางวิศวกรรม	18	หน่วยกิต
2.2.3 กลุ่มวิชาปฏิบัติการและฝึกประสบการณ์วิชาชีพ	7	หน่วยกิต
3. หมวดวิชาเลือกเสรี	จำนวนไม่น้อยกว่า 6	หน่วยกิต
การจัดการเรียนการสอน		
1. หมวดวิชาศึกษาทั่วไป	30	หน่วยกิต
2. หมวดวิชาเฉพาะ	จำนวนไม่น้อยกว่า 106	หน่วยกิต
2.1 วิชาเฉพาะพื้นฐาน	จำนวนไม่น้อยกว่า 50	หน่วยกิต

2.1.1 กลุ่มวิชาพื้นฐานทางเทคโนโลยี อุตสาหกรรม		บังคับเรียนไม่น้อยกว่า	13	หน่วยกิต
รหัสวิชา	ชื่อวิชา	น(ท-ป-ศ)		
TEC101	ปฏิบัติงานเทคโนโลยีอุตสาหกรรม	1(0-3-2)		
TEC102	เขียนแบบอุตสาหกรรม	3(2-2-5)		
TEC103	โปรแกรมคอมพิวเตอร์ในงานอุตสาหกรรม	3(2-2-5)		
TEC204	วัสดุอุตสาหกรรม	3(3-0-6)		
TEC305	ภาษาอังกฤษในงานอุตสาหกรรม	3(3-0-6)		
2.1.2 กลุ่มวิชาพื้นฐานทางคณิตศาสตร์และ วิทยาศาสตร์		บังคับเรียนไม่น้อยกว่า	21	หน่วยกิต
รหัสวิชา	ชื่อวิชา	น(ท-ป-ศ)		
SCH102	เคมีทั่วไป	3(3-0-6)		
SCH103	ปฏิบัติการเคมีทั่วไป	1(0-3-2)		
SPY104	ฟิสิกส์ 1	3(3-0-6)		
SPY105	ปฏิบัติการฟิสิกส์ 1	1(0-3-2)		
SPY106	ฟิสิกส์ 2	3(3-0-6)		
SPY107	ปฏิบัติการฟิสิกส์ 2	1(0-3-2)		
TAT101	คณิตศาสตร์วิศวกรรม 1	3(3-0-6)		
TAT102	คณิตศาสตร์วิศวกรรม 2	3(3-0-6)		
TAT203	คณิตศาสตร์วิศวกรรม 3	3(3-0-6)		
2.1.3 กลุ่มวิชาพื้นฐานทางวิศวกรรม		บังคับเรียนไม่น้อยกว่า	16	หน่วยกิต
รหัสวิชา	ชื่อวิชา	น(ท-ป-ศ)		
TEG101	กรรมวิธีการผลิต	3(3-0-6)		
TEG202	สถิติวิศวกรรม	3(3-0-6)		
TEG203	กลศาสตร์วิศวกรรม	3(3-0-6)		
TEG204	ไฟฟ้าพื้นฐาน	3(3-0-6)		
TEG205	ปฏิบัติไฟฟ้าพื้นฐาน	1(0-3-2)		
TEG306	เทอร์โมไดนามิกส์	3(3-0-6)		
2.2 วิชาเฉพาะด้านวิศวกรรมการจัดการอุตสาหกรรม		จำนวนไม่น้อยกว่า	56	หน่วยกิต
2.2.1 กลุ่มวิชาบังคับทางวิศวกรรม		บังคับเรียนไม่น้อยกว่า	31	หน่วยกิต
รหัสวิชา	ชื่อวิชา	น(ท-ป-ศ)		
TIE101	องค์การและการจัดการอุตสาหกรรม	3(3-0-6)		
TIE202	การวางแผนและการควบคุมการผลิต	3(3-0-6)		
TIE203	การวางแผนโรงงาน	3(3-0-6)		
TIE304	เศรษฐศาสตร์วิศวกรรม	3(3-0-6)		
TIE305	การศึกษาการทำงาน	3(3-0-6)		
TIE306	การจัดการคุณภาพ	3(3-0-6)		
TIE307	การวิจัยดำเนินงาน	3(3-0-6)		
TIE308	การวิเคราะห์ต้นทุนอุตสาหกรรมและงบประมาณ	3(3-0-6)		
TIE309	การควบคุมคุณภาพ	3(3-0-6)		

รหัสวิชา	ชื่อวิชา	น(ท-ป-ศ)
TIE310	โครงการวิศวกรรมการจัดการอุตสาหกรรม 1	1(0-2-1)
TIE418	โครงการวิศวกรรมการจัดการอุตสาหกรรม 2	3(0-6-3)
<b>2.2.2 กลุ่มวิชาเลือกทางวิศวกรรม</b>		<b>เลือกเรียนไม่น้อยกว่า 18 หน่วยกิต</b>

รหัสวิชา	ชื่อวิชา	น(ท-ป-ศ)
TIE311	ระบบสารสนเทศเพื่อการจัดการอุตสาหกรรม	3(3-0-6)
TIE312	การบำรุงรักษาทางวิศวกรรม	3(3-0-6)
TIE313	โปรแกรมคอมพิวเตอร์สำเร็จรูปทางการจัดการอุตสาหกรรม	3(2-2-5)
TIE314	กฎหมายอุตสาหกรรม	3(3-0-6)
TIE315	การควบคุมระบบการผลิตด้วยคอมพิวเตอร์	3(2-2-5)
TIE316	การออกแบบแผนการทดลองเบื้องต้น	3(3-0-6)
TIE317	เทคนิคการเพิ่มผลผลิต	3(3-0-6)
TIE419	วิศวกรรมความปลอดภัย	3(3-0-6)
TIE420	การจัดการโลจิสติกส์และโซ่อุปทาน	3(3-0-6)
TIE421	การศึกษาความเป็นไปได้ของโครงการอุตสาหกรรม	3(2-2-5)
TIE422	การบริหารโครงการ	3(3-0-6)
TIE423	ภาษาอังกฤษเพื่อการจัดการอุตสาหกรรม	3(3-0-6)
TIE424	สัมมนาทางการจัดการอุตสาหกรรม	3(2-2-5)

### 2.2.3 กลุ่มวิชาปฏิบัติการและฝึกประสบการณ์วิชาชีพ

ให้เลือกเรียนกลุ่มวิชาใดวิชาหนึ่ง จำนวนไม่น้อยกว่า 7 หน่วยกิต

#### 2.2.3.1 กลุ่มวิชาสหกิจศึกษา

รหัสวิชา	ชื่อวิชา	น(ท-ป-ศ)
TEC408	การเตรียมฝึกสหกิจศึกษาทางเทคโนโลยีอุตสาหกรรม	1(45)
TEC409	สหกิจศึกษาทางเทคโนโลยีอุตสาหกรรม	6(640)

#### 2.2.3.2 กลุ่มวิชาฝึกประสบการณ์วิชาชีพ

รหัสวิชา	ชื่อวิชา	น(ท-ป-ศ)
TIE425	การเตรียมฝึกประสบการณ์วิชาชีพสาขาวิชาวิศวกรรมการจัดการอุตสาหกรรม	2(90)
TIE426	การฝึกประสบการณ์วิชาชีพสาขาวิชาวิศวกรรมการจัดการอุตสาหกรรม	5(450)

### 3. หมวดวิชาเลือกเสรี

จำนวนไม่น้อยกว่า 6 หน่วยกิต

ให้เลือกเรียนรายวิชาใด ๆ ในหลักสูตรมหาวิทยาลัยราชภัฏวไลยอลงกรณ์ ในพระบรมราชูปถัมภ์ จังหวัดปทุมธานี โดยไม่ซ้ำกับรายวิชาที่เคยเรียนมาแล้ว และต้องไม่เป็นรายวิชาที่กำหนดให้เรียนโดยไม่นับหน่วยกิตรวมในเกณฑ์การสำเร็จหลักสูตรของสาขาวิชานี้

\*\*\*ข้อกำหนดเฉพาะ ในกรณีที่ศึกษาหลักสูตรระดับปริญญาตรีมาไม่น้อยกว่า 3 ปี และจำเป็นต้องยุติการศึกษาสามารถยื่นขอสำเร็จการศึกษาในระดับอนุปริญญาได้ โดยต้องศึกษารายวิชาไม่น้อยกว่า 90 หน่วยกิต ประกอบไปด้วยหมวดวิชาต่างๆ ดังนี้

1. หมวดวิชาศึกษาทั่วไป ไม่น้อยกว่า 30 หน่วยกิต
2. หมวดวิชาเฉพาะ ไม่น้อยกว่า 45 หน่วยกิต
3. หมวดวิชาเลือกเสรี ไม่น้อยกว่า 3 หน่วยกิต \*\*\*



## หลักสูตรวิศวกรรมศาสตรบัณฑิต

## สาขาวิชาเทคโนโลยีวิศวกรรมโยธา

ปริญญาตรี 4 ปี

(หลักสูตรใหม่ พ.ศ. 2560)

## Bachelor of Engineering Program in Civil Engineering Technology

## จุดประสงค์เฉพาะ

1. เพื่อผลิตบัณฑิตที่มีความรู้ความสามารถและมีสมรรถนะในด้านการปฏิบัติงานทางวิศวกรรมโยธา
2. เพื่อผลิตบัณฑิตที่มีคุณธรรม จริยธรรม และความรับผิดชอบต่อองค์กรและสังคม
3. เพื่อผลิตบัณฑิตที่มีความรู้และสามารถนำความรู้ไปประยุกต์ใช้ในการทำงาน
4. เพื่อผลิตบัณฑิตที่มีจิตสำนึกในการใฝ่เรียนรู้ สามารถเรียนรู้ได้ด้วยตนเองและเรียนรู้อย่างต่อเนื่อง
5. เพื่อผลิตบัณฑิตที่มีความคิดสร้างสรรค์ในการนำความรู้ไปประยุกต์ใช้เพื่อพัฒนาตนเองและสังคม

## คุณสมบัติของผู้เข้าศึกษา

1. เป็นผู้สำเร็จการศึกษาระดับมัธยมศึกษาตอนปลาย (ม.6) (วิทย์-คณิต) หรือสำเร็จการศึกษาระดับประกาศนียบัตรวิชาชีพ (ปวช.) หรือเทียบเท่า ประเภทวิชาอุตสาหกรรม
2. เป็นผู้สำเร็จการศึกษาระดับประกาศนียบัตรวิชาชีพชั้นสูง (ปวส.) ทุกสาขาวิชา หรือเทียบเท่า ประเภทวิชาอุตสาหกรรม
3. เป็นไปตามข้อบังคับมหาวิทยาลัยราชภัฏวไลยอลงกรณ์ ในพระบรมราชูปถัมภ์ จังหวัดปทุมธานี ว่าด้วยการจัดการศึกษาระดับอนุปริญญาและปริญญาตรี พ.ศ. 2557
4. ผ่านการคัดเลือกตามประกาศของมหาวิทยาลัยราชภัฏวไลยอลงกรณ์ ในพระบรมราชูปถัมภ์ จังหวัดปทุมธานี

## โครงสร้างสาขาวิชา

หน่วยกิตรวมตลอดหลักสูตรไม่น้อยกว่า 146 หน่วยกิต โดยมีสัดส่วนหน่วยกิตแต่ละหมวดวิชาและแต่ละกลุ่มวิชา ดังนี้

จำนวนหน่วยกิต	รวมหน่วยกิตตลอดหลักสูตรไม่น้อยกว่า	146	หน่วยกิต
โครงสร้างหลักสูตร	แบ่งเป็นหมวดวิชา ดังนี้		
1. หมวดวิชาศึกษาทั่วไป	จำนวนไม่น้อยกว่า	30	หน่วยกิต
2. หมวดวิชาเฉพาะ	จำนวนไม่น้อยกว่า	110	หน่วยกิต
2.1 วิชาเฉพาะพื้นฐาน		52	หน่วยกิต
2.1.1 กลุ่มวิชาพื้นฐานทางเทคโนโลยีอุตสาหกรรม		13	หน่วยกิต
2.1.2 กลุ่มวิชาพื้นฐานทางคณิตศาสตร์และวิทยาศาสตร์		21	หน่วยกิต
2.1.3 กลุ่มวิชาพื้นฐานทางวิศวกรรม		18	หน่วยกิต
2.2 วิชาเฉพาะด้านวิศวกรรมโยธา		58	หน่วยกิต
2.2.1 กลุ่มวิชาบังคับทางวิศวกรรมโยธา		30	หน่วยกิต
2.2.2 กลุ่มวิชาเลือกทางวิศวกรรมโยธา		21	หน่วยกิต
2.2.3 กลุ่มวิชาปฏิบัติการฝึกประสบการณ์วิชาชีพ		7	หน่วยกิต
3. หมวดวิชาเลือกเสรี	จำนวนไม่น้อยกว่า	6	หน่วยกิต
การจัดการเรียนการสอน			
1. หมวดวิชาศึกษาทั่วไป		30	หน่วยกิต
2. หมวดวิชาเฉพาะ	จำนวนไม่น้อยกว่า	110	หน่วยกิต

2.1 วิชาเฉพาะพื้นฐาน	จำนวนไม่น้อยกว่า	52	หน่วยกิต
2.1.1 กลุ่มวิชาพื้นฐานทางเทคโนโลยี อุตสาหกรรม	บังคับเรียนไม่น้อยกว่า	13	หน่วยกิต

รหัสวิชา	ชื่อวิชา	น(ท-ป-ศ)	
TEC101	ปฏิบัติงานเทคโนโลยีอุตสาหกรรม	1(0-3-2)	
TEC102	เขียนแบบอุตสาหกรรม	3(2-2-5)	
TEC103	โปรแกรมคอมพิวเตอร์ในงานอุตสาหกรรม	3(2-2-5)	
TEC204	วัสดุอุตสาหกรรม	3(3-0-6)	
TEC305	ภาษาอังกฤษในงานอุตสาหกรรม	3(3-0-6)	
2.1.2 กลุ่มวิชาพื้นฐานทางคณิตศาสตร์และ วิทยาศาสตร์	บังคับเรียนไม่น้อยกว่า	21	หน่วยกิต

รหัสวิชา	ชื่อวิชา	น(ท-ป-ศ)
SCH102	เคมีทั่วไป	3(3-0-6)
SCH103	ปฏิบัติการเคมีทั่วไป	1(0-3-2)
SMS115	คณิตศาสตร์วิศวกรรม	3(3-0-6)
SPY104	ฟิสิกส์ 1	3(3-0-6)
SPY105	ปฏิบัติการฟิสิกส์ 1	1(0-3-2)
SPY106	ฟิสิกส์ 2	3(3-0-6)
SPY107	ปฏิบัติการฟิสิกส์ 2	1(0-3-2)
TCI101	พื้นฐานสำหรับงานวิศวกรรมโยธา	3(3-0-6)
TCI202	การคำนวณสำหรับงานวิศวกรรมโยธา	3(3-0-6)

2.1.3 กลุ่มวิชาพื้นฐานทางวิศวกรรม	บังคับเรียนไม่น้อยกว่า	18	หน่วยกิต
-----------------------------------	------------------------	----	----------

รหัสวิชา	ชื่อวิชา	น(ท-ป-ศ)
TCI103	การเขียนแบบวิศวกรรมโยธา	3(1-4-4)
TCI204	การประยุกต์ใช้คอมพิวเตอร์ในงานวิศวกรรมโยธา	3(2-2-5)
TCI205	การทดสอบวัสดุ	3(2-2-5)
TCI206	กำลังวัสดุ	3(3-0-6)
TCI207	ชลศาสตร์วิศวกรรม	3(2-2-5)
TCI208	วิศวกรรมสำรวจและเทคโนโลยีภูมิศาสตร์สารสนเทศ	3(2-2-5)

2.2 วิชาเฉพาะด้านวิศวกรรมโยธา	58	หน่วยกิต
-------------------------------	----	----------

2.2.1 กลุ่มวิชาบังคับทางวิศวกรรมโยธา	บังคับเรียนไม่น้อยกว่า	30	หน่วยกิต
--------------------------------------	------------------------	----	----------

รหัสวิชา	ชื่อวิชา	น(ท-ป-ศ)
TCI109	วัสดุก่อสร้างและปฏิบัติการก่อสร้างพื้นฐาน	3(2-2-5)
TCI110	เทคนิคก่อสร้าง	2(1-2-3)
TCI211	กลศาสตร์โครงสร้าง	3(3-0-6)
TCI312	การวิเคราะห์โครงสร้าง	3(3-0-6)
TCI313	วิศวกรรมปฐพีและฐานราก	3(2-2-5)
TCI314	การออกแบบโครงสร้างคอนกรีตเสริมเหล็ก	3(2-2-5)
TCI315	วิศวกรรมการทาง	3(2-2-5)

รหัสวิชา	ชื่อวิชา	น(ท-ป-ศ)
TCI316	โครงการเทคโนโลยีวิศวกรรมโยธา 1	1(0-2-1)
TCI417	การออกแบบโครงสร้างไม้และเหล็ก	3(2-2-5)
TCI418	สัมมนาทางเทคโนโลยีวิศวกรรมโยธา	3(2-2-5)
TCI419	โครงการเทคโนโลยีวิศวกรรมโยธา 2	3(0-6-3)
2.2.2 กลุ่มวิชาเลือกทางวิศวกรรมโยธา		บังคับเรียนไม่น้อยกว่า 21 หน่วยกิต

รหัสวิชา	ชื่อวิชา	น(ท-ป-ศ)
TCI220	การใช้โปรแกรมช่วยเขียนแบบทางวิศวกรรมโยธา	3(2-2-5)
TCI221	ศัพท์เทคนิคทางวิศวกรรมโยธา	3(3-0-6)
TCI322	การประมาณราคาก่อสร้าง	3(2-2-5)
TCI323	คอนกรีตเทคโนโลยี	3(2-2-5)
TCI324	เทคนิคการบริหารงานก่อสร้างขนาดใหญ่	3(3-0-6)
TCI325	ความปลอดภัยในงานก่อสร้าง	3(3-0-6)
TCI326	การออกแบบนั่งร้านและแบบหล่อ	3(3-0-6)
TCI327	เทคโนโลยีเครื่องจักรและอุปกรณ์ก่อสร้าง	3(3-0-6)
TCI328	การออกแบบระบบสุขาภิบาลอาคาร	3(3-2-5)
TCI429	การควบคุมงานและการตรวจงานก่อสร้าง	3(2-2-5)
TCI430	เทคโนโลยีคอนกรีตสำเร็จรูปและคอนกรีตอัดแรง	3(3-0-6)
2.2.3 กลุ่มวิชาปฏิบัติการและฝึกประสบการณ์วิชาชีพ		จำนวนไม่น้อยกว่า 7 หน่วยกิต

ให้เลือกเรียนกลุ่มวิชาใดวิชาหนึ่ง

#### 2.2.3.1 กลุ่มวิชาสหกิจศึกษา

รหัสวิชา	ชื่อวิชา	น(ท-ป-ศ)
TCI329	การเตรียมสหกิจศึกษาสาขาวิชาเทคโนโลยีวิศวกรรมโยธา	1(45)
TCI431	สหกิจศึกษาสาขาวิชาเทคโนโลยีวิศวกรรมโยธา	6(640)

#### 2.2.3.2 กลุ่มวิชาฝึกประสบการณ์วิชาชีพ

รหัสวิชา	ชื่อวิชา	น(ท-ป-ศ)
TCI330	การเตรียมฝึกประสบการณ์วิชาชีพสาขาวิชาเทคโนโลยีวิศวกรรมโยธา	2(90)
TCI432	การฝึกประสบการณ์วิชาชีพสาขาวิชาเทคโนโลยีวิศวกรรมโยธา	5(450)

### 3. หมวดวิชาเลือกเสรี จำนวนไม่น้อยกว่า 6 หน่วยกิต

ให้เลือกเรียนรายวิชาใด ๆ ในหลักสูตรมหาวิทยาลัยราชภัฏวไลยอลงกรณ์ ในพระบรมราชูปถัมภ์ จังหวัดปทุมธานี โดยไม่ซ้ำกับรายวิชาที่เคยเรียนมาแล้ว และต้องไม่เป็นรายวิชาที่กำหนดให้เรียนโดยไม่นับหน่วยกิตรวมในเกณฑ์การสำเร็จหลักสูตรของสาขาวิชานี้

\*\*\*ข้อกำหนดเฉพาะ ในกรณีที่ศึกษาหลักสูตรระดับปริญญาตรีมาไม่น้อยกว่า 3 ปี และจำเป็นต้องยุติการศึกษา สามารถยื่นขอสำเร็จการศึกษาในระดับอนุปริญญาได้ โดยต้องศึกษารายวิชาไม่น้อยกว่า 90 หน่วยกิต ประกอบไปด้วยหมวดวิชาต่างๆ ดังนี้

1. หมวดวิชาศึกษาทั่วไป ไม่น้อยกว่า 30 หน่วยกิต
2. หมวดวิชาเฉพาะ ไม่น้อยกว่า 45 หน่วยกิต
3. หมวดวิชาเลือกเสรี ไม่น้อยกว่า 3 หน่วยกิต\*\*\*

**หลักสูตรวิศวกรรมศาสตรบัณฑิต  
สาขาวิชาเทคโนโลยีวิศวกรรมเครื่องกล  
(หลักสูตรใหม่ พ.ศ. 2560)**

**ปริญญาตรี 4 ปี**

**Bachelor of Engineering Program in Mechanical Engineering  
Technology**

**จุดประสงค์เฉพาะ**

หลักสูตรวิศวกรรมศาสตรบัณฑิต สาขาวิชาเทคโนโลยีวิศวกรรมเครื่องกล หลักสูตรใหม่ พ.ศ. 2560 มีวัตถุประสงค์เพื่อผลิตบัณฑิตที่มีคุณสมบัติดังนี้

1. มีคุณธรรม จริยธรรม รับผิดชอบต่อตนเอง ครอบครัว สังคม และประเทศชาติประกอบวิชาชีพด้วยความซื่อสัตย์สุจริตและมีจรรยาบรรณ
2. มีความรู้ความสามารถด้านวิชาการ ทั้งในภาคทฤษฎีและภาคปฏิบัติ สามารถประยุกต์ใช้ความรู้ได้อย่างเหมาะสมในการประกอบวิชาชีพและการศึกษาต่อในระดับที่สูงขึ้น
3. มีความสามารถในการใช้ความรู้ ทักษะทางวิทยาศาสตร์ คณิตศาสตร์ และวิศวกรรมศาสตร์ในการคิดวิเคราะห์ ริเริ่มสร้างสรรค์งาน และแก้ไขปัญหาทางวิศวกรรมได้อย่างมีประสิทธิภาพ
4. มีความสนใจใฝ่รู้ สามารถพัฒนาตนเองอย่างต่อเนื่องให้ทันต่อความก้าวหน้าและการเปลี่ยนแปลงของเทคโนโลยีและสถานการณ์ รวมไปถึงการใช้เทคโนโลยีคอมพิวเตอร์และสารสนเทศได้อย่างมีประสิทธิภาพ
5. มีจิตสาธารณะ เสียสละ อุทิศตนเพื่อสังคม ถือเอาประโยชน์ของส่วนรวมเป็นที่ตั้งภาคภูมิใจในท้องถิ่น สถาบัน และประเทศชาติ
6. มีทัศนคติที่ดีต่อการทำงานและใช้ชีวิตในสังคมพหุวัฒนธรรม

**คุณสมบัติของผู้เข้าศึกษา**

1. เป็นผู้สำเร็จการศึกษาระดับมัธยมศึกษาตอนปลาย (ม.6) หรือเทียบเท่า
2. เป็นผู้สำเร็จการศึกษาระดับประกาศนียบัตรวิชาชีพชั้นสูง (ปวส.) ทุกสาขาวิชาหรือเทียบเท่า
3. ผ่านการคัดเลือกตามข้อบังคับมหาวิทยาลัยราชภัฏวไลยอลงกรณ์ ในพระบรมราชูปถัมภ์ จังหวัดปทุมธานี ว่าด้วยการจัดการศึกษาระดับอนุปริญญาและปริญญาตรี พ.ศ. 2557

**โครงสร้างสาขาวิชา**

หน่วยกิตรวมตลอดหลักสูตรไม่น้อยกว่า 144 หน่วยกิต โดยมีสัดส่วนหน่วยกิตแต่ละหมวดวิชาและแต่ละกลุ่มวิชา ดังนี้

จำนวนหน่วยกิต	รวมหน่วยกิตตลอดหลักสูตรไม่น้อยกว่า	144	หน่วยกิต
<b>โครงสร้างหลักสูตร แบ่งเป็นหมวดวิชา ดังนี้</b>			
1. หมวดวิชาศึกษาทั่วไป	จำนวนไม่น้อยกว่า	30	หน่วยกิต
2. หมวดวิชาเฉพาะ	จำนวนไม่น้อยกว่า	108	หน่วยกิต
2.1 กลุ่มวิชาพื้นฐานทางวิทยาศาสตร์และคณิตศาสตร์		22	หน่วยกิต
2.2 กลุ่มวิชาเนื้อหา		79	หน่วยกิต
2.2.1 กลุ่มวิชาบังคับทางวิศวกรรม		64	หน่วยกิต
2.2.2 กลุ่มวิชาเลือกทาง		15	หน่วยกิต
2.3 กลุ่มวิชาฝึกประสบการณ์วิชาชีพ/สหกิจ		7	หน่วยกิต
3. หมวดวิชาเลือกเสรี	จำนวนไม่น้อยกว่า	6	หน่วยกิต

## การจัดการเรียนการสอน

1. หมวดวิชาศึกษาทั่วไป	30	หน่วยกิต
2. หมวดวิชาเฉพาะ	จำนวนไม่น้อยกว่า 108	หน่วยกิต
2.1 กลุ่มวิชาพื้นฐานทางวิทยาศาสตร์และคณิตศาสตร์	22	หน่วยกิต

รหัสวิชา	ชื่อวิชา	น(ท-ป-ศ)
SCH102	เคมีทั่วไป	3(3-0-6)
SCH103	ปฏิบัติการเคมีทั่วไป	1(0-3-2)
SMS115	คณิตศาสตร์วิศวกรรม	3(3-0-6)
SPY104	ฟิสิกส์ 1	3(3-0-6)
SPY105	ปฏิบัติการฟิสิกส์ 1	1(0-3-2)
SPY106	ฟิสิกส์ 2	3(3-0-6)
SPY107	ปฏิบัติการฟิสิกส์ 2	1(0-3-2)
TEC101	ปฏิบัติงานเทคโนโลยีอุตสาหกรรม	1(0-3-2)
TMP101	การคำนวณพื้นฐานทางวิศวกรรม 1	3(3-0-6)
TMP202	การคำนวณพื้นฐานทางวิศวกรรม 2	3(3-0-6)

2.2 กลุ่มวิชาเนื้อหา	จำนวนไม่น้อยกว่า 79	หน่วยกิต
----------------------	---------------------	----------

2.2.1 กลุ่มวิชาบังคับทางวิศวกรรม	64	หน่วยกิต
----------------------------------	----	----------

รหัสวิชา	ชื่อวิชา	น(ท-ป-ศ)
TMP103	เขียนแบบวิศวกรรม	3(2-2-5)
TMP104	วัสดุวิศวกรรม	3(3-0-6)
TMP105	การเขียนโปรแกรมคอมพิวเตอร์	3(2-2-5)
TMP106	กลศาสตร์วิศวกรรม	3(3-0-6)
TMP207	กลศาสตร์ของแข็ง	3(3-0-6)
TMP208	กลศาสตร์ของไหล	3(3-0-6)
TMP209	เทอร์โมไดนามิกส์	3(3-0-6)
TMP210	ไฟฟ้าอุตสาหกรรม	3(2-2-5)
TMP211	การทำความเย็นและปรับอากาศ	3(3-0-6)
TMP212	กลศาสตร์เครื่องจักรกล	3(3-0-6)
TMP213	เครื่องยนต์สันดาปภายใน	3(3-0-6)
TMP214	กรรมวิธีการผลิต	3(3-0-6)
TMP315	การทดลองทางวิศวกรรมเครื่องกล 1	1(0-3-2)
TMP316	ไฮดรอลิกส์และนิวแมติกส์	3(3-0-6)
TMP317	คอมพิวเตอร์ช่วยออกแบบในงานวิศวกรรมเครื่องกล	3(2-2-5)
TMP318	เตรียมโครงการวิศวกรรมเครื่องกล	2(0-4-2)
TMP319	การทดลองทางวิศวกรรมเครื่องกล 2	1(0-3-2)
TMP320	การออกแบบเครื่องกล	3(3-0-6)
TMP321	ต้นกำลังโรงจักร	3(3-0-6)
TMP322	การถ่ายเทความร้อน	3(3-0-6)
TMP423	โครงการวิศวกรรมเครื่องกล	3(0-6-3)
TMP424	การสิ้นสະเทือนทางกล	3(3-0-6)

รหัสวิชา	ชื่อวิชา	น(ท-ป-ศ)
TMP425	การควบคุมอัตโนมัติ 2.2.2 กลุ่มวิชาเลือกทาง	3(3-0-6) 15 หน่วยกิต

รหัสวิชา	ชื่อวิชา	น(ท-ป-ศ)
TMP326	วิศวกรรมขนถ่ายวัสดุ	3(2-2-5)
TMP327	วิศวกรรมยานยนต์	3(2-2-5)
TMP328	การวัดและเครื่องมือวัดในงานอุตสาหกรรม	3(2-2-5)
TMP329	ระเบียบวิธีการคำนวณเชิงตัวเลขสำหรับงานวิศวกรรม	3(2-2-5)
TMP330	เทคโนโลยีการควบคุมมลพิษทางเครื่องกล	3(2-2-5)
TMP331	การออกแบบนิวแมติกส์และไฮดรอลิกส์	3(2-2-5)
TMP332	พลังงานทดแทน	3(2-2-5)
TMP333	วิศวกรรมขนถ่ายวัสดุ 2	3(2-2-5)
TMP334	การอนุรักษ์พลังงานสำหรับอุตสาหกรรม	3(2-2-5)
TMP335	ไฟไนต์อีลิเมนต์เบื้องต้น	3(2-2-5)
TMP336	เชื้อเพลิงและการเผาไหม้	3(2-2-5)
TMP337	เทคโนโลยีและการจัดการพลังงานประยุกต์	3(2-2-5)
TMP338	หัวข้อเฉพาะด้านทางวิศวกรรมเครื่องกล	3(2-2-5)

**2.3 กลุ่มวิชาฝึกประสบการณ์วิชาชีพ/สหกิจศึกษา** จำนวนไม่น้อยกว่า 7 หน่วยกิต  
ให้เลือกเรียนกลุ่มวิชาใดวิชาหนึ่ง

#### 2.3.1 กลุ่มวิชาสหกิจศึกษา

รหัสวิชา	ชื่อวิชา	น(ท-ป-ศ)
TMP439	การเตรียมสหกิจศึกษาสาขาวิชาวิศวกรรมเครื่องกล	1(45)
TMP441	สหกิจศึกษาสาขาวิชาวิศวกรรมเครื่องกล	6(640)

#### 2.3.2 กลุ่มวิชาฝึกประสบการณ์วิชาชีพ

รหัสวิชา	ชื่อวิชา	น(ท-ป-ศ)
TMP440	การเตรียมฝึกประสบการณ์วิชาชีพสาขาวิชาวิศวกรรมเครื่องกล	2(90)
TMP442	การฝึกประสบการณ์วิชาชีพสาขาวิชาวิศวกรรมเครื่องกล	5(450)

### 3. หมวดวิชาเลือกเสรี จำนวนไม่น้อยกว่า 6 หน่วยกิต

ให้เลือกเรียนรายวิชาใด ๆ ในหลักสูตรมหาวิทยาลัยราชภัฏวไลยอลงกรณ์ ในพระบรมราชูปถัมภ์ จังหวัดปทุมธานี โดยไม่ซ้ำกับรายวิชาที่เคยเรียนมาแล้ว และต้องไม่เป็นรายวิชาที่กำหนดให้เรียนโดยไม่นับหน่วยกิตรวมในเกณฑ์การสำเร็จหลักสูตรของสาขาวิชานี้

\*\*\*ข้อกำหนดเฉพาะ ในกรณีที่ศึกษาหลักสูตรระดับปริญญาตรีมาไม่น้อยกว่า 3 ปี และจำเป็นต้องยุติการศึกษา สามารถยื่นขอสำเร็จการศึกษาในระดับอนุปริญญาได้ โดยต้องศึกษารายวิชาไม่น้อยกว่า 90 หน่วยกิต ประกอบไปด้วยหมวดวิชาต่างๆ ดังนี้

1. หมวดวิชาศึกษาทั่วไป ไม่น้อยกว่า 30 หน่วยกิต
2. หมวดวิชาเฉพาะ ไม่น้อยกว่า 45 หน่วยกิต
3. หมวดวิชาเลือกเสรี ไม่น้อยกว่า 3 หน่วยกิต\*\*\*

## หลักสูตรวิทยาศาสตรบัณฑิต

## สาขาวิชาออกแบบผลิตภัณฑ์อุตสาหกรรม

ปริญญาตรี 4 ปี

(หลักสูตรปรับปรุง พ.ศ. 2560)

## Bachelor of Science Program in Industrial Product Design

## จุดประสงค์เฉพาะ

1. เพื่อให้นักศึกษามีความรู้ ทักษะและความคิดสร้างสรรค์ ด้านการออกแบบผลิตภัณฑ์ นำไปประกอบอาชีพและศึกษาต่อในระดับที่สูงขึ้น
2. เพื่อให้นักศึกษามีการคิดอย่างมีวิจารณ์ญาณและอย่างเป็นระบบ มีความสัมพันธ์ระหว่างบุคคลและความรับผิดชอบ มีทักษะการวิเคราะห์เชิงตัวเลข การสื่อสาร และการใช้เทคโนโลยีสารสนเทศ
3. เพื่อให้นักศึกษา มีคุณธรรม จริยธรรมในวิชาชีพ มีความใฝ่รู้ในศาสตร์ มีทัศนคติที่ดีต่อวิชาชีพ มีความตระหนักถึงภูมิปัญญาท้องถิ่น และศิลปวัฒนธรรมของชาติ

## คุณสมบัติผู้เข้าศึกษา

1. สำเร็จการศึกษาไม่ต่ำกว่ามัธยมศึกษาตอนปลายหรือเทียบเท่า
2. ให้เป็นไปตามข้อบังคับมหาวิทยาลัยราชภัฏวไลยอลงกรณ์ ในพระบรมราชูปถัมภ์ จังหวัดปทุมธานีว่าด้วยการจัดการศึกษาระดับอนุปริญญาและปริญญาตรี พ.ศ. 2557

## โครงสร้างสาขาวิชา

หน่วยกิตรวมตลอดหลักสูตรไม่น้อยกว่า 137 หน่วยกิต โดยมีสัดส่วนหน่วยกิตแต่ละหมวดวิชาและแต่ละกลุ่มวิชา ดังนี้

จำนวนหน่วยกิต	รวมหน่วยกิตตลอดหลักสูตรไม่น้อยกว่า	137	หน่วยกิต
โครงสร้างหลักสูตร	แบ่งเป็นหมวดวิชา ดังนี้		
1. หมวดวิชาศึกษาทั่วไป	จำนวนไม่น้อยกว่า	30	หน่วยกิต
1. หมวดวิชาเฉพาะ	จำนวนไม่น้อยกว่า	101	หน่วยกิต
2.1 กลุ่มวิชาพื้นฐานเทคโนโลยีอุตสาหกรรม	จำนวนไม่น้อยกว่า	13	หน่วยกิต
2.2 กลุ่มวิชาเนื้อหา	จำนวนไม่น้อยกว่า	81	หน่วยกิต
2.2.1 กลุ่มวิชาบังคับ		54	หน่วยกิต
2.2.2 กลุ่มวิชาเลือก		27	หน่วยกิต
2.3 กลุ่มวิชาปฏิบัติการและฝึกประสบการณ์วิชาชีพ	จำนวนไม่น้อยกว่า	7	หน่วยกิต
2. หมวดวิชาเลือกเสรี	จำนวนไม่น้อยกว่า	6	หน่วยกิต

## การจัดการเรียนการสอน

1. หมวดวิชาศึกษาทั่วไป		30	หน่วยกิต
2. หมวดวิชาเฉพาะ	จำนวนไม่น้อยกว่า	101	หน่วยกิต
2.1 กลุ่มวิชาพื้นฐานเทคโนโลยีอุตสาหกรรม	จำนวนไม่น้อยกว่า	13	หน่วยกิต

รหัสวิชา	ชื่อวิชา	น(ท-ป-ศ)
TEC101	ปฏิบัติงานเทคโนโลยีอุตสาหกรรม	1(0-3-2)
TEC102	เขียนแบบอุตสาหกรรม	3(2-2-5)
TEC103	โปรแกรมคอมพิวเตอร์ในงานอุตสาหกรรม	3(2-2-5)
TEC204	วัสดุอุตสาหกรรม	3(3-0-6)

รหัสวิชา	ชื่อวิชา	น(ท-ป-ศ)
TEC305	ภาษาอังกฤษในงานอุตสาหกรรม	3(3-0-6)
<b>2.2 กลุ่มวิชาเนื้อหา</b>		<b>จำนวนไม่น้อยกว่า 81 หน่วยกิต</b>
<b>2.2.1 กลุ่มวิชาบังคับ</b>		<b>บังคับเรียนไม่น้อยกว่า 54 หน่วยกิต</b>
รหัสวิชา	ชื่อวิชา	น(ท-ป-ศ)
TID101	ประวัติศาสตร์ผลิตภัณฑ์อุตสาหกรรม	3(3-0-6)
TID102	วาดเส้นเบื้องต้น	3(2-2-5)
TID103	วาดภาพผลิตภัณฑ์อุตสาหกรรม	3(2-2-5)
TID104	เทคนิคการนำเสนองานและทำหุ่นจำลอง	3(2-2-5)
TID113	ออกแบบทัศนศิลป์	3(2-2-5)
TID122	การยศาสตร์ผลิตภัณฑ์อุตสาหกรรม	3(3-0-6)
TID123	เขียนแบบผลิตภัณฑ์อุตสาหกรรม	3(2-2-5)
TID125	กลศาสตร์พื้นฐานการออกแบบผลิตภัณฑ์	3(3-0-6)
TID126	วัสดุและการผลิตในการออกแบบผลิตภัณฑ์	3(3-0-6)
TID211	ความคิดสร้างสรรค์การออกแบบผลิตภัณฑ์	3(2-2-5)
TID231	คอมพิวเตอร์ออกแบบกราฟิก	3(2-2-5)
TID232	คอมพิวเตอร์เขียนแบบ	3(2-2-5)
TID241	หลักการออกแบบผลิตภัณฑ์อุตสาหกรรม	3(2-2-5)
TID251	หลักการออกแบบเฟอร์นิเจอร์	3(2-2-5)
TID271	หลักการออกแบบกราฟิก	3(2-2-5)
TID372	การถ่ายภาพเพื่อการออกแบบ	3(2-2-5)
TID442	การวิจัยการออกแบบผลิตภัณฑ์อุตสาหกรรม	3(2-2-5)
TID444	โครงการผลิตภัณฑ์อุตสาหกรรม	3(2-2-5)
<b>2.2.2 กลุ่มวิชาเลือก</b>		<b>เลือกเรียนไม่น้อยกว่า 27 หน่วยกิต</b>
รหัสวิชา	ชื่อวิชา	น(ท-ป-ศ)
TID225	การทำพิมพ์สำหรับผลิตภัณฑ์อุตสาหกรรม	3(2-2-5)
TID226	ออกแบบผลิตภัณฑ์เซรามิกส์	3(2-2-5)
TID227	การขึ้นรูปผลิตภัณฑ์เซรามิกส์ 1	3(2-2-5)
TID228	การขึ้นรูปผลิตภัณฑ์เซรามิกส์ 2	3(2-2-5)
TID272	ออกแบบกราฟิกสิ่งพิมพ์	3(2-2-5)
TID273	ออกแบบบรรจุภัณฑ์	3(2-2-5)
TID291	พฤติกรรมผู้บริโภคกับการออกแบบผลิตภัณฑ์	3(3-0-6)
TID292	การจัดการผลิตภัณฑ์และราคาผลิตภัณฑ์	3(3-0-6)
TID293	การประมาณราคาสำหรับผลิตภัณฑ์อุตสาหกรรม	3(3-0-6)
TID294	การควบคุมคุณภาพผลิตภัณฑ์อุตสาหกรรม	3(3-0-6)
TID323	การตกแต่งผลิตภัณฑ์เซรามิกส์	3(2-2-5)
TID324	รูปลอกเซรามิกส์อุตสาหกรรม	3(2-2-5)
TID331	คอมพิวเตอร์ออกแบบภาพ 3 มิติ	3(2-2-5)
TID333	คอมพิวเตอร์ออกแบบสื่อผสม	3(2-2-5)
TID342	ออกแบบผลิตภัณฑ์เอกลักษณ์ไทย	3(2-2-5)



รหัสวิชา	ชื่อวิชา	น(ท-ป-ศ)
TID343	ออกแบบผลิตภัณฑ์ของที่ระลึก	3(2-2-5)
TID344	สัมมนาออกแบบผลิตภัณฑ์อุตสาหกรรม	3(2-2-5)
TID361	ออกแบบจัดแสดงสินค้าและนิทรรศการ	3(2-2-5)
TID362	ออกแบบตกแต่งภายในบ้านพักอาศัย	3(2-2-5)
TID363	ออกแบบตกแต่งภายในร้านค้า	3(2-2-5)

**2.3 กลุ่มวิชาปฏิบัติการและฝึกประสบการณ์วิชาชีพ** จำนวนไม่น้อยกว่า 7 หน่วยกิต  
ให้เลือกเรียนจากกลุ่มวิชาใดวิชาหนึ่ง

#### 2.3.1 กลุ่มสหกิจศึกษา

รหัสวิชา	ชื่อวิชา	น(ท-ป-ศ)
TID493	การเตรียมสหกิจศึกษาสาขาวิชาออกแบบผลิตภัณฑ์อุตสาหกรรม	1(45)
TID494	สหกิจศึกษาสาขาวิชาออกแบบผลิตภัณฑ์อุตสาหกรรม	6(640)

#### 2.3.2 กลุ่มวิชาฝึกประสบการณ์วิชาชีพ

รหัสวิชา	ชื่อวิชา	น(ท-ป-ศ)
TID495	การเตรียมฝึกประสบการณ์วิชาชีพสาขาวิชาออกแบบผลิตภัณฑ์อุตสาหกรรม	2(90)
TID496	การฝึกประสบการณ์วิชาชีพสาขาวิชาออกแบบผลิตภัณฑ์อุตสาหกรรม	5(450)

**3. หมวดวิชาเลือกเสรี** จำนวนไม่น้อยกว่า 6 หน่วยกิต

ให้เลือกเรียนรายวิชาใด ๆ ในหลักสูตรมหาวิทยาลัยราชภัฏวไลยอลงกรณ์ ในพระบรมราชูปถัมภ์ จังหวัดปทุมธานี โดยไม่ซ้ำกับรายวิชาที่เคยเรียนมาแล้ว และต้องไม่เป็นรายวิชาที่กำหนดให้เรียนโดยไม่นับหน่วยกิตรวมในเกณฑ์การสำเร็จหลักสูตรของสาขาวิชานี้

\*\*\*ข้อกำหนดเฉพาะ ในกรณีที่ศึกษาหลักสูตรระดับปริญญาตรีไม่น้อยกว่า 3 ปีและจำเป็นต้องยุติการศึกษาสามารถยื่นขอสำเร็จการศึกษาในระดับอนุปริญญาตรีได้ โดยต้องมีเกรดเฉลี่ยไม่ต่ำกว่า 2.00 และต้องศึกษารายวิชาไม่น้อยกว่า 90 หน่วยกิต ประกอบไปด้วยหมวดวิชาต่างๆ ดังนี้

- |                        |             |                |
|------------------------|-------------|----------------|
| 1. หมวดวิชาศึกษาทั่วไป | ไม่น้อยกว่า | 30 หน่วยกิต    |
| 2. หมวดวิชาเฉพาะ       | ไม่น้อยกว่า | 45 หน่วยกิต    |
| 3. หมวดวิชาเลือกเสรี   | ไม่น้อยกว่า | 3 หน่วยกิต *** |

**หลักสูตรเทคโนโลยีบัณฑิต****สาขาวิชาเทคโนโลยีอุตสาหกรรม****ปริญญาตรี 4 ปี****(หลักสูตรปรับปรุง พ.ศ. 2563)****Bachelor of Technology Program in Industrial Technology****จุดประสงค์เฉพาะ**

1. ผลิตบัณฑิตที่มีคุณธรรมและจริยธรรม มีจิตสำนึกที่ดี มีความรับผิดชอบต่อนหน้าที่ องค์กร ชุมชนและสังคม
2. ผลิตบัณฑิตที่มีความรู้ ความสามารถ ความคิดริเริ่มสร้างสรรค์ นำไปประยุกต์ใช้ในการประกอบสัมมาชีพได้
3. ผลิตบัณฑิตที่มีความรู้ทางเทคโนโลยีอุตสาหกรรม ทฤษฎีทางปฏิบัติการและทักษะปฏิบัติ สามารถปรับตัวให้ทันกับการเปลี่ยนแปลง ยึดมั่นในจรรยาบรรณวิชาชีพและเป็นแบบอย่างที่ดี
4. ผลิตบัณฑิตเป็นนักเทคโนโลยีเพื่อตอบสนองประเทศไทย 4.0

**คุณสมบัติผู้เข้าศึกษา**

1. เป็นผู้สำเร็จการศึกษาระดับมัธยมศึกษาตอนปลาย (ม.6) หรือสำเร็จการศึกษาระดับประกาศนียบัตรวิชาชีพ (ปวช.) ทุกแผนการเรียน หรือเทียบเท่า
2. เป็นผู้สำเร็จการศึกษาระดับประกาศนียบัตรวิชาชีพชั้นสูง (ปวส.) ทุกสาขาวิชา หรือเทียบเท่า
3. ทั้งนี้ต้องเป็นไปตามข้อบังคับมหาวิทยาลัยราชภัฏวไลยอลงกรณ์ ในพระบรมราชูปถัมภ์ จังหวัดปทุมธานี ว่าด้วยการจัดการศึกษาระดับอนุปริญญาและปริญญาตรี พ.ศ. 2557 และแก้ไขเพิ่มเติม (ฉบับที่ 2) พ.ศ. 2561 (ภาคผนวก ก)
4. ให้เป็นไปตามมติของคณะกรรมการบริหารหลักสูตร

**โครงสร้างสาขาวิชา**

หน่วยกิตรวมตลอดหลักสูตรไม่น้อยกว่า 134 หน่วยกิต โดยมีสัดส่วนหน่วยกิตแต่ละหมวดวิชาและแต่ละกลุ่มวิชา ดังนี้

จำนวนหน่วยกิต รวมหน่วยกิตตลอดหลักสูตรไม่น้อยกว่า	134	หน่วยกิต
โครงสร้างหลักสูตร แบ่งเป็นหมวดวิชา ดังนี้		
1.หมวดวิชาศึกษาทั่วไป	จำนวนไม่น้อยกว่า 30	หน่วยกิต
2. หมวดวิชาเฉพาะ	จำนวนไม่น้อยกว่า 98	หน่วยกิต
(โดยต้องเรียนวิชาทางปฏิบัติการไม่น้อยกว่า 36 หน่วยกิต และวิชาทางทฤษฎีไม่น้อยกว่า 24 หน่วยกิต)		
2.1 กลุ่มวิชาพื้นฐาน	ไม่น้อยกว่า 30	หน่วยกิต
2.1.1 กลุ่มวิชาพื้นฐานทางคณิตศาสตร์และวิทยาศาสตร์	12	หน่วยกิต
2.1.2 กลุ่มวิชาพื้นฐานทางเทคโนโลยี	18	หน่วยกิต
2.2 วิชาเฉพาะด้าน	จำนวนไม่น้อยกว่า 61	หน่วยกิต
2.2.1 กลุ่มวิชาเทคโนโลยีเฉพาะสาขา	57	หน่วยกิต
2.2.1.1 กลุ่มความรู้ด้านพื้นฐานเทคโนโลยี	บังคับเรียน 12	หน่วยกิต
2.2.1.2 กลุ่มความรู้ด้านเทคโนโลยี	เลือกเรียนไม่น้อยกว่า 33	หน่วยกิต
2.2.1.3 กลุ่มความรู้ด้านการประกอบการอุตสาหกรรม	บังคับเรียน 12	หน่วยกิต
2.2.2 กลุ่มวิชาโครงงาน	4	หน่วยกิต
2.3 วิชาการฝึกประสบการณ์วิชาชีพ/วิชาบูรณาการการเรียนรู้ร่วมการทำงาน	7	หน่วยกิต
3. หมวดวิชาเลือกเสรี	จำนวนไม่น้อยกว่า 6	หน่วยกิต

## การจัดการเรียนการสอน

1. หมวดวิชาศึกษาทั่วไป	30	หน่วยกิต
2. หมวดวิชาเฉพาะ	จำนวนไม่น้อยกว่า 98	หน่วยกิต
2.1 กลุ่มวิชาเฉพาะพื้นฐาน	บังคับเรียน 30	หน่วยกิต
2.1.1 กลุ่มวิชาพื้นฐานทางคณิตศาสตร์และวิทยาศาสตร์	บังคับเรียน 12	หน่วยกิต

รหัสวิชา	ชื่อวิชา	น(ท-ป-ศ)
TIT101	การคำนวณทางเทคโนโลยีอุตสาหกรรม	3(3-0-6)
TIT102	พื้นฐานทางเทคโนโลยีอุตสาหกรรม	3(3-0-6)
TIT201	สถิติวิจัยอุตสาหกรรม	3(3-0-6)
TME206	กลศาสตร์วิศวกรรม	3(3-0-6)
2.1.2 กลุ่มวิชาพื้นฐานทางเทคโนโลยี	บังคับเรียน 18	หน่วยกิต

รหัสวิชา	ชื่อวิชา	น(ท-ป-ศ)
TIT103	เทคโนโลยีสารสนเทศและคอมพิวเตอร์	1(1-0-2)
TIT104	ปฏิบัติการเทคโนโลยีสารสนเทศและคอมพิวเตอร์	2(0-4-2)
TIT105	การฝึกปฏิบัติงานเทคโนโลยีพื้นฐาน	3(0-6-3)
TIT106	วัสดุเทคโนโลยีอุตสาหกรรม	1(1-0-2)
TIT107	ปฏิบัติการวัสดุเทคโนโลยีอุตสาหกรรม	2(0-4-2)
TIT108	การพัฒนาบุคลากรและการฝึกอบรมด้านเทคโนโลยี	1(1-0-2)
TIT109	ปฏิบัติการพัฒนาบุคลากรและการฝึกอบรมด้านเทคโนโลยี	2(0-4-2)
TIT202	การจัดการอุตสาหกรรม	3(3-0-6)
TIT203	ความปลอดภัยและอาชีวอนามัยในสถานประกอบการ	3(3-0-6)

2.2 กลุ่มวิชาเฉพาะด้าน	จำนวนไม่น้อยกว่า 61	หน่วยกิต
2.2.1 กลุ่มวิชาเทคโนโลยีเฉพาะสาขา	57	หน่วยกิต
2.2.1.1 กลุ่มความรู้ด้านพื้นฐานเทคโนโลยี	บังคับเรียนจำนวน 12	หน่วยกิต

รหัสวิชา	ชื่อวิชา	น(ท-ป-ศ)
TIT204	การวิเคราะห์ต้นทุน	3(3-0-6)
TIT205	การวางแผนและควบคุมการผลิตในอุตสาหกรรม	3(3-0-6)
TIT301	การบริหารคุณภาพ	3(3-0-6)
TIT302	การบริหารทรัพยากรมนุษย์ในงานอุตสาหกรรม	3(3-0-6)

2.2.1.2 กลุ่มความรู้ด้านเทคโนโลยี เลือกเรียนจากรายวิชาต่อไปนี้ จำนวนไม่น้อยกว่า 33 หน่วยกิต โดยบังคับเลือกรายวิชาทางปฏิบัติการที่มีหน่วยกิต 2(0-4-2) ไม่น้อยกว่า 24 หน่วยกิต

รหัสวิชา	ชื่อวิชา	น(ท-ป-ศ)
TEC305	ภาษาอังกฤษในงานอุตสาหกรรม	3(3-0-6)
TIT110	การเขียนแบบอุตสาหกรรม	1(1-0-2)
TIT111	ปฏิบัติการเขียนแบบอุตสาหกรรม	2(0-4-2)
TIT112	กระบวนการออกแบบด้วยคอมพิวเตอร์	1(1-0-2)
TIT113	ปฏิบัติการกระบวนการออกแบบด้วยคอมพิวเตอร์	2(0-4-2)
TIT115	ปฏิบัติไฟฟ้าในงานอุตสาหกรรม	2(0-4-2)
TIT116	เทคโนโลยียานยนต์พื้นฐาน	3(3-0-6)

รหัสวิชา	ชื่อวิชา	น(ท-ป-ศ)
TIT206	คอมพิวเตอร์ช่วยในการผลิต	1(1-0-2)
TIT207	ปฏิบัติคอมพิวเตอร์ช่วยในการผลิต	2(0-4-2)
TIT208	เทคโนโลยีเครื่องจักรกลอัตโนมัติ	1(1-0-2)
TIT209	ปฏิบัติเทคโนโลยีเครื่องจักรกลอัตโนมัติ	2(0-4-2)
TIT210	ระบบไฮดรอลิกส์และนิวแมติกส์	1(1-0-2)
TIT211	ปฏิบัติระบบไฮดรอลิกส์และนิวแมติกส์	2(0-4-2)
TIT212	ระบบไมโครโปรเซสเซอร์	1(1-0-2)
TIT213	ปฏิบัติระบบไมโครโปรเซสเซอร์	2(0-4-2)
TIT214	การเขียนโปรแกรมคอมพิวเตอร์ในงานอุตสาหกรรม	1(1-0-2)
TIT215	ปฏิบัติการเขียนโปรแกรมคอมพิวเตอร์ในงานอุตสาหกรรม	2(0-4-2)
TIT216	เครื่องกลไฟฟ้า	1(1-0-2)
TIT217	ปฏิบัติเครื่องกลไฟฟ้า	2(0-4-2)
TIT218	การวัดและเครื่องมือวัดไฟฟ้า	1(1-0-2)
TIT219	ปฏิบัติการวัดและเครื่องมือวัดไฟฟ้า	2(0-4-2)
TIT220	เครื่องมือวัดและมาตรวิทยา	1(1-0-2)
TIT221	ปฏิบัติเครื่องมือวัดและมาตรวิทยา	2(0-4-2)
TIT222	การเขียนแบบอิเล็กทรอนิกส์	1(1-0-2)
TIT223	ปฏิบัติการเขียนแบบอิเล็กทรอนิกส์	2(0-4-2)
TIT224	การเขียนแบบไฟฟ้า	1(1-0-2)
TIT225	ปฏิบัติการเขียนแบบไฟฟ้า	2(0-4-2)
TIT226	การทดสอบวัสดุอุตสาหกรรม	1(1-0-2)
TIT227	ปฏิบัติการทดสอบวัสดุอุตสาหกรรม	2(0-4-2)
TIT228	เครื่องมือกล 1	1(1-0-2)
TIT229	ปฏิบัติเครื่องมือกล 1	2(0-4-2)
TIT230	เทคโนโลยีการเชื่อมในงานอุตสาหกรรม	1(1-0-2)
TIT231	ปฏิบัติเทคโนโลยีการเชื่อมในงานอุตสาหกรรม	2(0-4-2)
TIT232	อุปกรณ์และวงจรอิเล็กทรอนิกส์	3(3-0-6)
TIT233	การออกแบบและวางผังโรงงานอุตสาหกรรม	3(3-0-6)
TIT234	พลังงาน	3(3-0-6)
TIT235	พลังงานและสิ่งแวดล้อม	3(3-0-6)
TIT303	ระบบควบคุมการผลิตแบบอัตโนมัติ	1(1-0-2)
TIT304	ปฏิบัติระบบควบคุมการผลิตแบบอัตโนมัติ	2(0-4-2)
TIT305	การศึกษางาน	1(1-0-2)
TIT306	ปฏิบัติศึกษางาน	2(0-4-2)
TIT307	การออกแบบและติดตั้งระบบไฟฟ้าอุตสาหกรรม	1(1-0-2)
TIT308	ปฏิบัติการออกแบบและติดตั้งระบบไฟฟ้าอุตสาหกรรม	2(0-4-2)
TIT309	มอเตอร์ไฟฟ้าและการควบคุม	1(1-0-2)
TIT310	ปฏิบัติมอเตอร์ไฟฟ้าและการควบคุม	2(0-4-2)
TIT311	การวัดและควบคุมกระบวนการทางอุตสาหกรรม	1(1-0-2)

รหัสวิชา	ชื่อวิชา	น(ท-ป-ศ)
TIT312	ปฏิบัติการวัดและควบคุมกระบวนการทางอุตสาหกรรม	2(0-4-2)
TIT313	วงจรดิจิทัล	1(1-0-2)
TIT314	ปฏิบัติวงจรดิจิทัล	2(0-4-2)
TIT315	ระบบควบคุมอัตโนมัติ	1(1-0-2)
TIT316	ปฏิบัติระบบควบคุมอัตโนมัติ	2(0-4-2)
TIT317	โลหะวิทยาและกระบวนการทางความร้อน	1(1-0-2)
TIT318	ปฏิบัติโลหะวิทยาและกระบวนการทางความร้อน	2(0-4-2)
TIT319	ระบบอัตโนมัติในงานอุตสาหกรรม	1(1-0-2)
TIT320	ปฏิบัติระบบอัตโนมัติในงานอุตสาหกรรม	2(0-4-2)
TIT321	เครื่องมือกล 2	1(1-0-2)
TIT322	ปฏิบัติเครื่องมือกล 2	2(0-4-2)
TIT323	การเขียนโปรแกรมคอมพิวเตอร์	1(1-0-2)
TIT324	ปฏิบัติการเขียนโปรแกรมคอมพิวเตอร์	2(0-4-2)
TIT325	ระบบไมโครคอนโทรลเลอร์	1(1-0-2)
TIT326	ปฏิบัติระบบไมโครคอนโทรลเลอร์	2(0-4-2)
TIT327	เทคโนโลยีเครื่องมือและแม่พิมพ์	1(1-0-2)
TIT328	ปฏิบัติเทคโนโลยีเครื่องมือและแม่พิมพ์	2(0-4-2)
TIT329	ระบบโลจิสติกส์ในงานอุตสาหกรรม	3(3-0-6)
TIT330	เศรษฐศาสตร์วิศวกรรมในงานอุตสาหกรรม	3(3-0-6)
TIT331	การวิจัยดำเนินงานสำหรับเทคโนโลยีอุตสาหกรรม	3(3-0-6)
TIT332	การจัดการการซ่อมบำรุงในอุตสาหกรรม	3(3-0-6)
TIT333	ชิ้นส่วนและการทำงานเครื่องจักรกล	3(3-0-6)
TIT334	การออกแบบเครื่องกล	3(3-0-6)
TIT335	การสิ้นสະเทือน	3(3-0-6)
TIT336	การติดตั้ง การบำรุงรักษาและซ่อมบำรุงเครื่องจักรกล	3(3-0-6)
TIT337	การหล่อลื่น	3(3-0-6)
TIT338	เทคโนโลยีพลังงานทดแทน	3(3-0-6)
TIT339	การยศาสตร์ในงานอุตสาหกรรม	1(1-0-2)
TIT340	ปฏิบัติการยศาสตร์ในงานอุตสาหกรรม	2(0-4-2)
TIT401	การออกแบบและสร้างนวัตกรรมทางเทคโนโลยี	1(1-0-2)
TIT402	ปฏิบัติการออกแบบและสร้างนวัตกรรมทางเทคโนโลยี	2(0-4-2)
TIT403	การออกแบบผลิตภัณฑ์อุตสาหกรรมการผลิต	1(1-0-2)
TIT404	ปฏิบัติการออกแบบผลิตภัณฑ์อุตสาหกรรมการผลิต	2(0-4-2)
TIT405	การวิจัยเพื่อพัฒนาเทคโนโลยีอุตสาหกรรม	1(1-0-2)
TIT406	ปฏิบัติการวิจัยเพื่อพัฒนาเทคโนโลยีอุตสาหกรรม	2(0-4-2)
TIT407	วงจรอิเล็กทรอนิกส์ขั้นสูง	1(1-0-2)
TIT408	ปฏิบัติวงจรอิเล็กทรอนิกส์ขั้นสูง	2(0-4-2)
TIT409	พีแอลซี	1(1-0-2)
TIT410	ปฏิบัติพีแอลซี	2(0-4-2)

รหัสวิชา	ชื่อวิชา	น(ท-ป-ศ)
TIT411	การส่งจ่ายกำลังไฟฟ้า	3(3-0-6)
TIT412	การจัดการการผลิตสมัยใหม่	3(3-0-6)
TME205	กลศาสตร์ของไหล	3(3-0-6)
TME207	กลศาสตร์ของแข็ง	3(3-0-6)
TME318	พลศาสตร์วิศวกรรม	3(3-0-6)
TME329	เทคโนโลยียานยนต์สมัยใหม่	3(3-0-6)
TME443	การถ่ายเทความร้อน	3(3-0-6)
TMP209	เทอร์โมไดนามิกส์	3(3-0-6)
TMP210	ไฟฟ้าอุตสาหกรรม	3(3-0-6)
TMP214	กรรมวิธีการผลิต	3(3-0-6)
TPE315	การควบคุมคุณภาพ	3(3-0-6)
TPE329	กลยุทธ์ในการบริหารงานอุตสาหกรรม	3(3-0-6)
TPE331	จิตวิทยาอุตสาหกรรมและองค์กร	3(3-0-6)
TPE345	การประกอบธุรกิจอุตสาหกรรม	3(3-0-6)
2.2.1.3 กลุ่มความรู้ด้านการประกอบการอุตสาหกรรม		บังคับเรียนจำนวน 12 หน่วยกิต
รหัสวิชา	ชื่อวิชา	น(ท-ป-ศ)
TIT341	การบริหารองค์กรในงานอุตสาหกรรม	3(3-0-6)
TIT342	การจัดการโครงการในงานอุตสาหกรรม	3(3-0-6)
TIT343	การบริหารการเงินและบัญชีในงานอุตสาหกรรม	3(3-0-6)
TIT344	การบริหารธุรกิจขนาดกลางและขนาดย่อม	3(3-0-6)
2.2.2 กลุ่มวิชาโครงการ		4 หน่วยกิต
รหัสวิชา	ชื่อวิชา	น(ท-ป-ศ)
TIT345	เตรียมโครงการเทคโนโลยีอุตสาหกรรม	1(0-3-2)
TIT346	โครงการเทคโนโลยีอุตสาหกรรม	3(0-6-3)
2.3 วิชาการฝึกประสบการณ์วิชาชีพ/วิชาบูรณาการ		7 หน่วยกิต
การเรียนรู้ร่วมการทำงาน ให้เลือกเรียนกลุ่มวิชาใดวิชาหนึ่ง จำนวนไม่น้อยกว่า 7 หน่วยกิต		
2.3.1 กลุ่มวิชาการฝึกสหกิจศึกษา		
รหัสวิชา	ชื่อวิชา	น(ท-ป-ศ)
TIT413	การเตรียมสหกิจศึกษาเทคโนโลยีอุตสาหกรรม	1(45)
TIT414	สหกิจศึกษาเทคโนโลยีอุตสาหกรรม	6(640)
2.3.2 กลุ่มวิชาการฝึกประสบการณ์วิชาชีพ		
รหัสวิชา	ชื่อวิชา	น(ท-ป-ศ)
TIT415	การเตรียมฝึกประสบการณ์วิชาชีพเทคโนโลยีอุตสาหกรรม	2(90)
TIT416	การฝึกประสบการณ์วิชาชีพเทคโนโลยีอุตสาหกรรม	5(450)
3. หมวดวิชาเลือกเสรี		จำนวนไม่น้อยกว่า 6 หน่วยกิต
ให้เลือกเรียนรายวิชาใด ๆ ในหลักสูตรมหาวิทยาลัยราชภัฏวไลยอลงกรณ์ ในพระบรมราชูปถัมภ์ จังหวัดปทุมธานี โดยไม่ซ้ำกับรายวิชาที่เคยเรียนมาแล้ว และต้องไม่เป็นรายวิชาที่กำหนดให้เรียนโดยไม่นับหน่วยกิตรวมในเกณฑ์การสำเร็จหลักสูตรของสาขาวิชานี้		

\*\*\*ข้อกำหนดเฉพาะ ในกรณีที่ศึกษาหลักสูตรระดับปริญญาตรีไม่น้อยกว่า 3 ปีและจำเป็นต้องยุติการศึกษาสามารถยื่นขอสำเร็จการศึกษาในระดับอนุปริญญาตรีได้ โดยต้องมีเกรดเฉลี่ยไม่ต่ำกว่า 2.00 และต้องศึกษารายวิชาไม่น้อยกว่า 90 หน่วยกิต ประกอบไปด้วยหมวดวิชาต่างๆ ดังนี้

- |                        |             |                |
|------------------------|-------------|----------------|
| 1. หมวดวิชาศึกษาทั่วไป | ไม่น้อยกว่า | 30 หน่วยกิต    |
| 2. หมวดวิชาเฉพาะ       | ไม่น้อยกว่า | 45 หน่วยกิต    |
| 3. หมวดวิชาเลือกเสรี   | ไม่น้อยกว่า | 3 หน่วยกิต *** |

**หลักสูตรอุตสาหกรรมศาสตรบัณฑิต**

สาขาวิชาเทคโนโลยีไฟฟ้าอุตสาหกรรม

ระดับปริญญาตรี (ต่อเนื่อง)

(หลักสูตรใหม่ พ.ศ. 2562)

**Bachelor of Industrial Technology Program in Industrial Electrical Technology (Continuing Program)****จุดประสงค์เฉพาะ**

1. ผลิตบัณฑิตที่มีความรับผิดชอบต่อหน้าที่ มีคุณธรรมและจริยธรรม มีจิตสำนึกที่ติดต่อสังคมและชุมชน
2. ผลิตบัณฑิตที่มีความคิดริเริ่มในเชิงสร้างสรรค์ สามารถนำความรู้มาประยุกต์ใช้ในการประกอบอาชีพได้
3. ผลิตบัณฑิตที่มีความรู้ความสามารถและสมรรถนะด้านการปฏิบัติงานทางเทคโนโลยีไฟฟ้าอุตสาหกรรมให้สอดคล้องกับความต้องการของตลาดแรงงาน ภาคอุตสาหกรรม ภาครัฐและภาคเอกชน
4. ผลิตบัณฑิตที่มีความรู้ด้านวิชาการ ทฤษฎีวิชาชีพและทักษะปฏิบัติ สามารถปรับตัวให้ทันกับการเปลี่ยนแปลง ยึดมั่นใน จรรยาบรรณวิชาชีพและเป็นแบบอย่างที่ดี
5. ผลิตบัณฑิตที่มีจิตสำนึกในการใฝ่เรียนรู้ สามารถเรียนรู้ได้ด้วยตนเองและเรียนรู้อย่างต่อเนื่อง
6. ผลิตบัณฑิตที่มีความรู้ความสามารถด้านการวิจัยและมีศักยภาพในการศึกษาขั้นสูงต่อไป

**คุณสมบัติผู้เข้าศึกษา**

1. เป็นผู้สำเร็จการศึกษาระดับประกาศนียบัตรวิชาชีพชั้นสูง (ปวส.) หรือเทียบเท่า หรือระดับอนุปริญญา (3 ปี) หรือเทียบเท่า ประเภทวิชาอุตสาหกรรม ในสาขาวิชาไฟฟ้า สาขาวิชาอิเล็กทรอนิกส์ และสาขาวิชาแมคคาทรอนิกส์และหุ่นยนต์รวมถึงสาขาอื่นที่เกี่ยวข้อง
2. เป็นไปตามข้อบังคับมหาวิทยาลัยราชภัฏวไลยอลงกรณ์ ในพระบรมราชูปถัมภ์ จังหวัดปทุมธานี ว่าด้วยการจัดการศึกษาระดับอนุปริญญาและปริญญาตรี พ.ศ. 2557 (ภาคผนวก ก)

**โครงสร้างสาขาวิชา**

หน่วยกิตรวมตลอดหลักสูตรไม่น้อยกว่า 74 หน่วยกิต โดยมีสัดส่วนหน่วยกิตแต่ละหมวดวิชาและแต่ละกลุ่มวิชา ดังนี้

จำนวนหน่วยกิต รวมหน่วยกิตตลอดหลักสูตรไม่น้อยกว่า		74	หน่วยกิต
โครงสร้างหลักสูตร แบ่งเป็นหมวดวิชา ดังนี้			
1. หมวดวิชาศึกษาทั่วไป	จำนวนไม่น้อยกว่า	18	หน่วยกิต
2. หมวดวิชาเฉพาะ	จำนวนไม่น้อยกว่า	50	หน่วยกิต
2.1 กลุ่มวิชาเนื้อหา		43	หน่วยกิต
2.1.1 กลุ่มวิชาบังคับ		35	หน่วยกิต
2.1.2 กลุ่มวิชาเลือก		8	หน่วยกิต
2.2 กลุ่มวิชาปฏิบัติการและฝึกประสบการณ์วิชาชีพ		7	หน่วยกิต
3. หมวดวิชาเลือกเสรี	จำนวนไม่น้อยกว่า	6	หน่วยกิต
การจัดการเรียนการสอน			
1. หมวดวิชาศึกษาทั่วไป	จำนวนไม่น้อยกว่า	18	หน่วยกิต
2. หมวดวิชาวิชาเฉพาะ	จำนวนไม่น้อยกว่า	50	หน่วยกิต
2.1 กลุ่มวิชาเนื้อหา		43	หน่วยกิต
2.1.1 กลุ่มวิชาบังคับ	บังคับเรียนไม่น้อยกว่า	35	หน่วยกิต



รหัสวิชา	ชื่อวิชา	น(ท-ป-ศ)
TET301	คณิตศาสตร์วิศวกรรมไฟฟ้า	3(3-0-6)
TET302	การวิเคราะห์วงจรไฟฟ้า	3(2-2-5)
TET303	เครื่องจักรกลไฟฟ้า	3(3-0-6)
TET304	ทดลองเครื่องจักรกลไฟฟ้า	2(0-4-2)
TET305	เทคโนโลยีไมโครคอนโทรลเลอร์และการประยุกต์ใช้งาน	3(3-0-6)
TET306	ทดลองเทคโนโลยีไมโครคอนโทรลเลอร์และการประยุกต์ใช้งาน	2(0-4-2)
TET307	การออกแบบและประมาณการระบบไฟฟ้า	3(3-0-6)
TET308	อิเล็กทรอนิกส์กำลัง	3(3-0-6)
TET309	ทดลองอิเล็กทรอนิกส์กำลัง	2(0-4-2)
TET310	การอนุรักษ์และจัดการพลังงานไฟฟ้า	3(3-0-6)
TET311	การควบคุมเชิงตรรกแบบโปรแกรมได้	3(3-0-6)
TET312	ปฏิบัติการควบคุมเชิงตรรกแบบโปรแกรมได้	2(0-4-2)
TET425	โครงการเทคโนโลยีไฟฟ้าอุตสาหกรรม	3(0-6-3)

## 2.1.2 กลุ่มวิชาเลือก

เลือกเรียนไม่น้อยกว่า

8

หน่วยกิต

รหัสวิชา	ชื่อวิชา	น(ท-ป-ศ)
TET313	มาตรฐานความปลอดภัยและสิ่งแวดล้อม	3(3-0-6)
TET314	วิศวกรรมการส่องสว่าง	3(2-2-5)
TET315	การป้องกันระบบไฟฟ้ากำลัง	3(2-2-5)
TET316	นิวแมติกส์และไฮดรอลิกส์ในงานอุตสาหกรรม	3(3-0-6)
TET317	ปฏิบัตินิวแมติกส์และไฮดรอลิกส์ในงานอุตสาหกรรม	2(0-4-2)
TET318	การสื่อสารและเครือข่าย	3(2-2-5)
TET319	ระบบการควบคุมป้อนกลับ	3(2-2-5)
TET320	การวิเคราะห์ระบบไฟฟ้ากำลัง	3(3-0-6)
TET421	เทคโนโลยีซ่อมบำรุงทางไฟฟ้าอุตสาหกรรม	3(3-0-6)
TET422	การจัดการและควบคุมคุณภาพกำลังไฟฟ้า	3(3-0-6)
TET423	วิศวกรรมไฟฟ้าแรงสูง	3(3-0-6)
TET424	การขับเคลื่อนด้วยไฟฟ้า	3(3-0-6)

## 2.2 กลุ่มวิชาปฏิบัติการและฝึกประสบการณ์วิชาชีพ

จำนวนไม่น้อยกว่า

7

หน่วยกิต

ให้เลือกเรียนกลุ่มวิชาใดวิชาหนึ่ง

## 2.2.1 กลุ่มวิชาฝึกสหกิจศึกษา

รหัสวิชา	ชื่อวิชา	น(ท-ป-ศ)
TEC408	การเตรียมฝึกสหกิจศึกษาทางเทคโนโลยีอุตสาหกรรม	1(45)
TEC409	สหกิจศึกษาทางเทคโนโลยีอุตสาหกรรม	6(640)

## 2.2.2 กลุ่มวิชาฝึกประสบการณ์วิชาชีพ

รหัสวิชา	ชื่อวิชา	น(ท-ป-ศ)
TET426	การเตรียมฝึกประสบการณ์วิชาชีพสาขาวิชาเทคโนโลยีไฟฟ้าอุตสาหกรรม	2(90)
TET427	การฝึกประสบการณ์วิชาชีพสาขาวิชาเทคโนโลยีไฟฟ้าอุตสาหกรรม	5(450)

3. หมวดวิชาเลือกเสรี

จำนวนไม่น้อยกว่า 6 หน่วยกิต

ให้เลือกเรียนรายวิชาใดๆ ในหลักสูตรของมหาวิทยาลัยราชภัฏวไลยอลงกรณ์ ในพระบรมราชูปถัมภ์ จังหวัดปทุมธานี โดยไม่ซ้ำกับรายวิชาที่เคยเรียนมาแล้วและต้องไม่เป็นรายวิชาที่กำหนดให้เรียนโดยไม่นับหน่วยกิตรวมในเกณฑ์การสำเร็จหลักสูตรของสาขาวิชานี้



# คณะวิทยาการจัดการ

(Faculty of Management Sciences)

- ◆ หลักสูตรบริหารธุรกิจบัณฑิต
- ◆ หลักสูตรนิเทศศาสตรบัณฑิต
- ◆ หลักสูตรบัญชีบัณฑิต

## หลักสูตรบริหารธุรกิจบัณฑิต

## สาขาวิชาการจัดการทั่วไป

ปริญญาตรี 4 ปี

(หลักสูตรปรับปรุง พ.ศ. 2561)

## Bachelor of Business Administration Program in General Management

## จุดประสงค์เฉพาะ

1. เพื่อผลิตบัณฑิตที่มีคุณธรรม จริยธรรม มีเจตคติที่ดีต่อวิชาชีพ และสามารถนำความรู้มาใช้ในการประกอบอาชีพธุรกิจได้

2. เพื่อผลิตบัณฑิตที่มีความรู้และความเข้าใจในบริบทสภาพปัจจุบัน มีความสามารถด้านการจัดการ และสามารถนำความรู้ไปใช้ในการประกอบอาชีพธุรกิจได้

3. เพื่อผลิตบัณฑิตที่มีทักษะในการทำงานในสภาพแวดล้อมที่มีการเปลี่ยนแปลงในปัจจุบัน มีทักษะการทำงานเป็นทีม และทักษะชีวิตที่ดี

## คุณสมบัติผู้เข้าศึกษา

1. เป็นผู้สำเร็จการศึกษาชั้นมัธยมศึกษาตอนปลาย หรือ เทียบเท่า
2. เป็นไปตามข้อบังคับมหาวิทยาลัยราชภัฏวไลยอลงกรณ์ ในพระบรมราชูปถัมภ์ จังหวัดปทุมธานี ว่าด้วยการจัดการศึกษาระดับอนุปริญญา และปริญญาตรี พ.ศ. 2557

## โครงสร้างสาขาวิชา

หน่วยกิตรวมตลอดหลักสูตรไม่น้อยกว่า 133 หน่วยกิต โดยมีสัดส่วนหน่วยกิตแต่ละหมวดวิชาและแต่ละกลุ่มวิชา ดังนี้

จำนวนหน่วยกิต รวมหน่วยกิตตลอดหลักสูตรไม่น้อยกว่า 133 หน่วยกิต

โครงสร้างหลักสูตร แบ่งเป็นหมวดวิชา ดังนี้

1. หมวดวิชาศึกษาทั่วไป	จำนวนไม่น้อยกว่า	30	หน่วยกิต
2. หมวดวิชาเฉพาะ	จำนวนไม่น้อยกว่า	97	หน่วยกิต
2.1 กลุ่มวิชาเฉพาะด้านบังคับ		69	หน่วยกิต
2.2 กลุ่มวิชาเฉพาะด้านเลือก		21	หน่วยกิต
2.3 กลุ่มวิชาฝึกประสบการณ์วิชาชีพ / สหกิจศึกษา		7	หน่วยกิต
3. หมวดวิชาเลือกเสรี	จำนวนไม่น้อยกว่า	6	หน่วยกิต

## การจัดการเรียนการสอน

1. หมวดวิชาศึกษาทั่วไป	จำนวนไม่น้อยกว่า	30	หน่วยกิต
2. หมวดวิชาเฉพาะ	จำนวนไม่น้อยกว่า	97	หน่วยกิต
2.1 กลุ่มวิชาเนื้อหา	จำนวนไม่น้อยกว่า	90	หน่วยกิต
2.1.1 กลุ่มวิชาบังคับ	บังคับเรียนไม่น้อยกว่า	69	หน่วยกิต

รหัสวิชา	ชื่อวิชา	น(ท-ป-ศ)
MAC122	การบัญชีเพื่อการจัดการ	3(3-0-6)
MAC126	หลักการบัญชี	3(2-2-5)
MBA201	กฎหมายธุรกิจ	3(3-0-6)
MBC103	การใช้โปรแกรมสำเร็จรูปในงานธุรกิจ	3(2-2-5)
MEC101	หลักเศรษฐศาสตร์	3(3-0-6)

รหัสวิชา	ชื่อวิชา	น(ท-ป-ศ)
MFB101	การเงินธุรกิจ	3(3-0-6)
MFB203	การภาษีอากรธุรกิจ	3(3-0-6)
MGM102	องค์การและการจัดการ	3(3-0-6)
MGM103	จริยธรรมทางธุรกิจ	3(3-0-6)
MGM201	การเป็นผู้ประกอบการ	3(3-0-6)
MGM204	การบริหารสำนักงาน	3(3-0-6)
MGM301	การจัดการคุณภาพ	3(3-0-6)
MGM302	การวางแผนและการบริหารโครงการ	3(3-0-6)
MGM303	การบริหารการผลิต	3(3-0-6)
MGM306	การจัดการเชิงกลยุทธ์	3(3-0-6)
MGM309	การจัดการนวัตกรรมและการเปลี่ยนแปลง	3(3-0-6)
MGM401	ธุรกิจระหว่างประเทศ	3(3-0-6)
MGM403	วิธีวิจัยทางธุรกิจ	3(2-2-5)
MGM404	สัมมนาปัญหาการจัดการ	3(2-2-5)
MHR201	3(3-0-6)	
MMK101	หลักการตลาด	3(3-0-6)
SMS104	สถิติธุรกิจ	3(3-0-6)
VLE206	ภาษาอังกฤษเพื่อการสื่อสารในสำนักงาน	3(3-0-6)
<b>2.1.2 กลุ่มวิชาเลือก</b>		<b>เลือกเรียนไม่น้อยกว่า 21 หน่วยกิต</b>

รหัสวิชา	ชื่อวิชา	น(ท-ป-ศ)
MBC101	ระบบสารสนเทศเพื่อการจัดการ	3(2-2-5)
MEC302	การวิเคราะห์เชิงปริมาณ	3(3-0-6)
MGM203	การจัดการวิสาหกิจขนาดกลางและขนาดย่อม	3(3-0-6)
MGM205	การจัดการธุรกิจแฟรนไชส์	3(3-0-6)
MGM206	การประกอบการธุรกิจชุมชน	3(3-0-6)
MGM207	การประกันภัย	3(3-0-6)
MGM208	การจัดการคลังสินค้า	3(3-0-6)
MGM209	การควบคุมคุณภาพ	3(3-0-6)
MGM211	การจัดการสภาพแวดล้อมทางธุรกิจ	3(3-0-6)
MGM304	การวางแผนและการควบคุมการผลิต	3(3-0-6)
MGM305	การวางแผนและการควบคุมการจัดการ	3(3-0-6)
MGM307	การพัฒนาองค์การ	3(3-0-6)
MGM310	การเจรจาต่อรองทางธุรกิจ	3(3-0-6)
MGM311	การจัดการการเปลี่ยนแปลงแบบมีส่วนร่วม	3(3-0-6)
MGM312	การจัดการความขัดแย้ง	3(3-0-6)
MGM313	การจัดการธุรกิจอิเล็กทรอนิกส์	3(3-0-6)
MGM314	การจัดการธุรกิจครอบครัว	3(3-0-6)
MGM315	การจัดการธุรกิจสมัยใหม่	3(3-0-6)

รหัสวิชา	ชื่อวิชา	น(ท-ป-ศ)
MGM316	นวัตกรรมเพื่อการพัฒนา	3(3-0-6)
MGM317	การจัดการธุรกิจไมซ์	3(3-0-6)
MGM402	การจัดการต่างวัฒนธรรม	3(3-0-6)
MHR103	มนุษย์สัมพันธ์ในองค์การ	3(3-0-6)
2.2 กลุ่มวิชาปฏิบัติการและฝึกประสบการณ์วิชาชีพ		ให้เลือกเรียน 7 หน่วยกิต
กลุ่มวิชาใดวิชาหนึ่ง		จำนวนไม่น้อยกว่า 7 หน่วยกิต

### 2.2.1 กลุ่มวิชาสหกิจศึกษา

รหัสวิชา	ชื่อวิชา	น(ท-ป-ศ)
MGM411	การเตรียมสหกิจศึกษาสาขาวิชาการจัดการทั่วไป	1(45)
MGM413	สหกิจศึกษาสาขาวิชาการจัดการทั่วไป	6(640)

### 2.2.2 กลุ่มวิชาฝึกประสบการณ์วิชาชีพ

รหัสวิชา	ชื่อวิชา	น(ท-ป-ศ)
MGM412	การเตรียมฝึกประสบการณ์วิชาชีพสาขาวิชาการจัดการทั่วไป	1(45)
MGM414	การฝึกประสบการณ์วิชาชีพสาขาวิชาการจัดการทั่วไป	6(640)

### 2.2.3 กลุ่มวิชาการปฏิบัติการโครงการวิชาชีพ

รหัสวิชา	ชื่อวิชา	น(ท-ป-ศ)
MGM407	การเตรียมปฏิบัติการโครงการวิชาชีพการจัดการทั่วไป	1(45)
MGM410	ปฏิบัติการโครงการวิชาชีพการจัดการทั่วไป	6(640)

### 3. หมวดวิชาเลือกเสรี

จำนวนไม่น้อยกว่า 6 หน่วยกิต

ให้เลือกเรียนรายวิชาใด ๆ ในหลักสูตรของมหาวิทยาลัยราชภัฏวไลยอลงกรณ์ ในพระบรมราชูปถัมภ์ จังหวัดปทุมธานี โดยไม่ซ้ำกับรายวิชาที่เคยเรียนมาแล้วและต้องไม่เป็นรายวิชาที่กำหนดให้เรียนโดยไม่นับหน่วยกิตรวมในเกณฑ์การสำเร็จหลักสูตรของสาขาวิชานี้

\*\*\*ข้อกำหนดเฉพาะ ในกรณีที่ศึกษาหลักสูตรระดับปริญญาตรีมาไม่น้อยกว่า 3 ปี และจำเป็นต้องยุติการศึกษา สามารถยื่นขอสำเร็จการศึกษาในระดับอนุปริญญาได้ โดยต้องศึกษารายวิชาไม่น้อยกว่า 90 หน่วยกิต ประกอบไปด้วยหมวดวิชาต่าง ๆ ดังนี้

1. หมวดวิชาศึกษาทั่วไป ไม่น้อยกว่า 30 หน่วยกิต
2. หมวดวิชาเฉพาะ ไม่น้อยกว่า 45 หน่วยกิต
3. หมวดวิชาเลือกเสรี ไม่น้อยกว่า 3 หน่วยกิต\*\*\*

**หลักสูตรบริหารธุรกิจบัณฑิต****สาขาวิชาการจัดการธุรกิจค้าปลีกสมัยใหม่****ปริญญาตรี 4 ปี****(หลักสูตรปรับปรุง พ.ศ. 2561)****Bachelor of Business Administration Program in Modern Retail  
Business Management****จุดประสงค์เฉพาะ**

1. เพื่อผลิตบัณฑิตที่มีความรู้ด้านคุณธรรมจริยธรรมมีเจตคติที่ดีต่อวิชาชีพ และสามารถนำความรู้มาใช้ในการประกอบอาชีพธุรกิจได้
2. เพื่อผลิตบัณฑิตที่มีความรู้ ความเข้าใจเกี่ยวกับเศรษฐกิจและสังคม ความสามารถด้านการจัดการธุรกิจค้าปลีกสมัยใหม่ได้
3. เพื่อผลิตบัณฑิตที่มีความรู้ มีทักษะการทำงานเป็นทีม มีทักษะที่ดีในการเป็นผู้ประกอบการสมัยใหม่
4. เพื่อผลิตที่มีความสามารถในการค้นคว้า วิจัย และพัฒนาวิชาชีพการจัดการธุรกิจค้าปลีกสมัยใหม่

**คุณสมบัติผู้เข้าศึกษา**

1. สำเร็จการศึกษาไม่ต่ำกว่ามัธยมศึกษาตอนปลายหรือเทียบเท่า
2. ผ่านการคัดเลือกตามเกณฑ์ของสำนักงานคณะกรรมการการอุดมศึกษาและ/หรือเป็นไปตามข้อบังคับของมหาวิทยาลัยราชภัฏวไลยอลงกรณ์ ในพระบรมราชูปถัมภ์ จังหวัดปทุมธานี ว่าด้วยการจัดการศึกษา ระดับอนุปริญญา และปริญญาตรี พ.ศ. 2557
3. ผ่านการคัดเลือกตามเกณฑ์การคัดเลือกภายใต้โครงการพิเศษต่าง ๆ ของมหาวิทยาลัยราชภัฏวไลยอลงกรณ์ ในพระบรมราชูปถัมภ์ จังหวัดปทุมธานี

**โครงสร้างสาขาวิชา**

หน่วยกิตรวมตลอดหลักสูตรไม่น้อยกว่า 139 หน่วยกิต โดยมีสัดส่วนหน่วยกิตแต่ละหมวดวิชา และแต่ละกลุ่มวิชาดังนี้

จำนวนหน่วยกิต รวมหน่วยกิตตลอดหลักสูตรไม่น้อยกว่า	139	หน่วยกิต
โครงสร้างหลักสูตร แบ่งเป็นหมวดวิชา ดังนี้		
1. หมวดวิชาศึกษาทั่วไป	จำนวนไม่น้อยกว่า 30	หน่วยกิต
2. หมวดวิชาเฉพาะ	จำนวนไม่น้อยกว่า 103	หน่วยกิต
2.1 กลุ่มวิชาเนื้อหา	96	หน่วยกิต
2.1.1 กลุ่มวิชาบังคับ	66	หน่วยกิต
2.1.2 กลุ่มวิชาเลือก	30	หน่วยกิต
2.2 กลุ่มวิชาปฏิบัติการและฝึกประสบการณ์วิชาชีพ	7	หน่วยกิต
3. หมวดวิชาเลือกเสรี	จำนวนไม่น้อยกว่า 6	หน่วยกิต
การจัดการเรียนการสอน		
1. หมวดวิชาศึกษาทั่วไป	จำนวนไม่น้อยกว่า 30	หน่วยกิต
2. หมวดวิชาเฉพาะ	จำนวนไม่น้อยกว่า 103	หน่วยกิต
2.1 กลุ่มวิชาเนื้อหา	จำนวนไม่น้อยกว่า 96	หน่วยกิต
2.1.1 กลุ่มวิชาบังคับ	บังคับเรียนไม่น้อยกว่า 66	หน่วยกิต

รหัสวิชา	ชื่อวิชา	น(ท-ป-ศ)
MAC126	หลักการบัญชี	3(2-2-5)
MBA201	กฎหมายธุรกิจ	3(3-0-6)
MBC103	การใช้โปรแกรมสำเร็จรูปในงานธุรกิจ	3(2-2-5)
MEC101	หลักเศรษฐศาสตร์	3(3-0-6)
MFB101	การเงินธุรกิจ	3(3-0-6)
MHR201	การบริหารทรัพยากรมนุษย์	3(3-0-6)
MLM101	หลักการจัดการโลจิสติกส์และซัพพลายเชน	3(3-0-6)
MMK101	หลักการตลาด	3(3-0-6)
MRM101	ความรู้เบื้องต้นเกี่ยวกับธุรกิจค้าปลีก	3(3-0-6)
MRM102	การจัดการธุรกิจค้าปลีก	3(3-0-6)
MRM201	การจัดแสดงสินค้าและการตกแต่งร้าน	3(3-0-6)
MRM209	ธุรกิจค้าปลีกดิจิทัล	3(3-0-6)
MRM301	การจัดการธุรกิจค้าปลีกระหว่างประเทศ	3(3-0-6)
MRM307	สัมมนาการจัดการธุรกิจค้าปลีก	3(2-2-5)
MRM309	การเป็นผู้ประกอบการธุรกิจค้าปลีกและนวัตกรรม	3(3-0-6)
MRM310	นวัตกรรมและเทคโนโลยีสำหรับธุรกิจค้าปลีก	3(3-0-6)
MRM408	เทคโนโลยีสารสนเทศและการสื่อสารเพื่อธุรกิจค้าปลีก	3(3-0-6)
SMS104	สถิติธุรกิจ	3(3-0-6)
VLC205	ภาษาจีนพื้นฐานสำหรับธุรกิจค้าปลีก	3(3-0-6)
VLE201	การพัฒนาทักษะการฟังและการพูดภาษาอังกฤษ	3(3-0-6)
VLE202	การพัฒนาทักษะการอ่านภาษาอังกฤษ	3(3-0-6)
VLE321	ภาษาอังกฤษสำหรับธุรกิจค้าปลีก	3(3-0-6)

**2.1.2 กลุ่มวิชาเลือก**

เลือกเรียนจำนวนไม่น้อยกว่า

30

หน่วยกิต

รหัสวิชา	ชื่อวิชา	น(ท-ป-ศ)
MGM103	จริยธรรมทางธุรกิจ	3(3-0-6)
MRM106	การบริหารงานขายในธุรกิจค้าปลีก	3(3-0-6)
MRM202	การทำงานเป็นทีมด้วยทัศนคติเชิงบวก	3(3-0-6)
MRM203	การบริหารการจัดซื้อ	3(3-0-6)
MRM204	การจัดการคุณภาพงานบริการ	3(3-0-6)
MRM205	เทคนิคการขายและการบริการลูกค้า	3(3-0-6)
MRM206	การค้าส่งและการค้าปลีก	3(3-0-6)
MRM207	การบริหารและการวางแผนในธุรกิจอาหาร	3(3-0-6)
MRM208	การจัดการธุรกิจอาหารและเครื่องดื่ม	3(3-0-6)
MRM302	การบัญชีเพื่อการค้าปลีก	3(3-0-6)
MRM303	การวิเคราะห์เชิงปริมาณสำหรับธุรกิจค้าปลีก	3(3-0-6)
MRM303	การวิเคราะห์เชิงปริมาณสำหรับธุรกิจค้าปลีก	3(3-0-6)
MRM304	การสื่อสารอย่างมีประสิทธิภาพ	3(3-0-6)



รหัสวิชา	ชื่อวิชา	น(ท-ป-ศ)
MRM305	การบริหารสินค้าสำหรับธุรกิจค้าปลีก	3(3-0-6)
MRM306	การจัดการลูกค้าสัมพันธ์ในธุรกิจค้าปลีก	3(3-0-6)
MRM308	การสื่อสารทางการตลาดแบบบูรณาการในธุรกิจค้าปลีก	3(3-0-6)
MRM311	การจัดการเชิงกลยุทธ์สำหรับธุรกิจค้าปลีก	3(3-0-6)
MRM312	การวิจัยในธุรกิจค้าปลีก	3(2-2-5)
MRM313	การผสมผสานช่องทางการตลาดสำหรับธุรกิจค้าปลีก	3(3-0-6)
MRM401	การจัดการหน้าร้าน	3(2-2-5)
MRM402	การจัดการความเสี่ยง	3(3-0-6)
MRM403	การให้บริการและการสร้างความประทับใจแก่ลูกค้า	3(3-0-6)
MRM404	การจัดการวัฒนธรรมเพื่อการบริหารคน	3(3-0-6)
MRM405	การสร้างแบรนด์	3(3-0-6)
MRM406	การจัดการกับปัญหาและการบริหารจัดการงานด้านการบริการ	3(2-2-5)
MRM407	พฤติกรรมลูกค้าและการให้บริการลูกค้าอย่างประทับใจ	3(2-2-5)
MRM409	กรณีศึกษาธุรกิจค้าปลีก	3(2-2-5)
MRM410	การออกแบบและการเลือกทำเลที่ตั้งร้านค้า	3(2-2-5)
MRM411	การส่งเสริมการตลาดสำหรับธุรกิจค้าปลีก	3(3-0-6)
MRM412	การจัดการทรัพยากรมนุษย์สำหรับธุรกิจค้าปลีก	3(3-0-6)
MRM413	การบริหารต้นทุนร้านค้า	3(3-0-6)
MRM414	การบริหารหมวดหมู่ผลิตภัณฑ์	3(2-2-5)
MRM415	การสร้างเชื่อมั่นในทีมงาน	3(3-0-6)
MRM420	พฤติกรรมผู้บริโภคสำหรับธุรกิจค้าปลีก	3(2-2-5)
SND201	หลักโภชนาการมนุษย์	3(3-0-6)
SHE203	การจัดเลี้ยงและการบริการอาหาร	3(2-2-5)
SHE206	สุขาภิบาลอาหาร ความปลอดภัยและควบคุม	3(2-2-5)
SHE302	การถนอมอาหาร	3(2-2-5)
SHE308	การประกอบอาหารเชิงธุรกิจ	3(2-2-5)
SHE317	ศิลปะการออกแบบและการตกแต่งอาหาร	3(2-2-5)
VLE322	ภาษาอังกฤษเพื่อธุรกิจค้าปลีกด้านอาหาร	3(3-0-6)

## 2.2 กลุ่มวิชาปฏิบัติการฝึกประสบการณ์วิชาชีพ

7 หน่วยกิต

### 2.2.1 กลุ่มวิชาสหกิจศึกษา

รหัสวิชา	ชื่อวิชา	น(ท-ป-ศ)
MRM421	การเตรียมสหกิจศึกษาสาขาวิชาการจัดการธุรกิจค้าปลีกสมัยใหม่	1(45)
MRM422	สหกิจศึกษาสาขาวิชาการจัดการธุรกิจค้าปลีกสมัยใหม่	6(640)

### 2.2.2 กลุ่มวิชาฝึกประสบการณ์วิชาชีพ

รหัสวิชา	ชื่อวิชา	น(ท-ป-ศ)
MRM423	การเตรียมฝึกประสบการณ์วิชาชีพสาขาวิชาการจัดการธุรกิจค้าปลีกสมัยใหม่	1(45)

## 2.2.3 กลุ่มวิชาปฏิบัติการโครงการ

รหัสวิชา	ชื่อวิชา	น(ท-ป-ศ)
MRM424	การฝึกประสบการณ์วิชาชีพสาขาวิชาจัดการธุรกิจค้าปลีกสมัยใหม่	6(640)
MRM425	การเตรียมปฏิบัติการโครงการวิชาชีพทางธุรกิจค้าปลีกสมัยใหม่	1(45)
MRM426	ปฏิบัติการโครงการวิชาชีพทางการจัดการธุรกิจค้าปลีกสมัยใหม่	6(640)

## 3.หมวดวิชาเลือกเสรี

จำนวนไม่น้อยกว่า 6 หน่วยกิต

ให้เลือกเรียนรายวิชาใด ๆ ในหลักสูตรของมหาวิทยาลัยราชภัฏวไลยอลงกรณ์ ในพระบรมราชูปถัมภ์ จังหวัดปทุมธานี โดยไม่ซ้ำกับรายวิชาที่เคยเรียนมาแล้วและต้องไม่เป็นรายวิชาที่กำหนดให้เรียนโดยไม่นับหน่วยกิตรวมในเกณฑ์การสำเร็จหลักสูตรของสาขาวิชานี้

\*\*\*ข้อกำหนดเฉพาะ ในกรณีที่ศึกษาหลักสูตรระดับปริญญาตรีมาไม่น้อยกว่า 3 ปี และจำเป็นต้องยุติการศึกษาสามารถยื่นขอสำเร็จการศึกษาในระดับอนุปริญญาได้โดยต้องศึกษารายวิชาไม่น้อยกว่า 90 หน่วยกิต ประกอบไปด้วยหมวดวิชาต่างๆ ดังนี้

- |                        |             |                |
|------------------------|-------------|----------------|
| 1. หมวดวิชาศึกษาทั่วไป | ไม่น้อยกว่า | 30 หน่วยกิต    |
| 2. หมวดวิชาเฉพาะ       | ไม่น้อยกว่า | 45 หน่วยกิต    |
| 3. หมวดวิชาเลือกเสรี   | ไม่น้อยกว่า | 3 หน่วยกิต *** |

**หลักสูตรบริหารธุรกิจบัณฑิต**

สาขาวิชาการจัดการโลจิสติกส์และซัพพลายเชน

ปริญญาตรี 4 ปี

(หลักสูตรปรับปรุง พ.ศ. 2563)

**Bachelor of Business Administration Program in Logistics and Supply Chain Management****จุดประสงค์เฉพาะ**

1. เพื่อผลิตบัณฑิตที่มีความรู้ความสามารถและทักษะด้านการจัดการโลจิสติกส์และซัพพลายเชน ด้วยการเน้นภาคปฏิบัติในกลุ่มวิชาเสริมสร้างประสบการณ์ในวิชาชีพเพื่อให้สามารถดำเนินงานในระดับปฏิบัติการได้
2. เพื่อผลิตบัณฑิตให้มีทักษะในการวางแผนงาน วิเคราะห์ ปฏิบัติงานและประเมินผลรวมไปถึงการแก้ไขปัญหาสถานการณ์ได้อย่างมีประสิทธิภาพ โดยการประยุกต์ใช้เทคโนโลยีเพื่อเพิ่มประสิทธิภาพในการปฏิบัติงานโลจิสติกส์และซัพพลายเชนด้านการกระจายสินค้า
3. เพื่อฝึกให้เป็นผู้มีความคิดริเริ่มสร้างสรรค์ รู้จักประมวลความคิดและวิเคราะห์ปัญหา รู้จักค้นคว้าวิธีแก้ปัญหาด้านการจัดการโลจิสติกส์และซัพพลายเชน เพื่อเป็นพื้นฐานในแก้ไขปัญหาในการทำงานตัดสินใจทางธุรกิจและการวิจัย ศึกษาต่อในระดับที่สูงขึ้น
4. เพื่อผลิตบัณฑิตให้มีทัศนคติที่ดี มีคุณธรรม จริยธรรม ดำเนินธุรกิจโดยคำนึงถึงความรับผิดชอบต่อสังคม ความเป็นผู้นำ มีมนุษยสัมพันธ์ที่ดี มีความรับผิดชอบและสามารถปรับตัวเข้ากับสถานการณ์ได้เป็นอย่างดี

**คุณสมบัติผู้เข้าศึกษา**

1. เป็นผู้สำเร็จการศึกษาไม่ต่ำกว่ามัธยมศึกษาตอนปลายหรือเทียบเท่า
2. เป็นไปตามข้อบังคับมหาวิทยาลัยราชภัฏวไลยอลงกรณ์ ในพระบรมราชูปถัมภ์ จังหวัดปทุมธานี ว่าด้วยการจัดการศึกษาระดับอนุปริญญา และปริญญาตรี พ.ศ. 2557 และแก้ไขเพิ่มเติม (ฉบับที่ 2) พ.ศ. 2561 (ภาคผนวก ก)

**โครงสร้างสาขาวิชา**

หน่วยกิตรวมตลอดหลักสูตรไม่น้อยกว่า 120 หน่วยกิต โดยมีสัดส่วนหน่วยกิตแต่ละหมวดวิชา และแต่ละกลุ่มวิชาดังนี้

จำนวนหน่วยกิต รวมหน่วยกิตตลอดหลักสูตรไม่น้อยกว่า	120	หน่วยกิต
โครงสร้างหลักสูตร แบ่งเป็นหมวดวิชา ดังนี้		
1. หมวดวิชาศึกษาทั่วไป	จำนวนไม่น้อยกว่า	30 หน่วยกิต
2. หมวดวิชาเฉพาะ	จำนวนไม่น้อยกว่า	84 หน่วยกิต
2.1 กลุ่มวิชาเนื้อหา		75 หน่วยกิต
2.1.1 กลุ่มวิชาบังคับ		54 หน่วยกิต
2.1.2 กลุ่มวิชาเลือก		21 หน่วยกิต
2.2 กลุ่มวิชาปฏิบัติการและฝึกประสบการณ์วิชาชีพ		9 หน่วยกิต
3. หมวดวิชาเลือกเสรี	จำนวนไม่น้อยกว่า	6 หน่วยกิต

## การจัดการเรียนการสอน

1. หมวดวิชาศึกษาทั่วไป	จำนวนไม่น้อยกว่า	30	หน่วยกิต
2. หมวดวิชาเฉพาะ	จำนวนไม่น้อยกว่า	84	หน่วยกิต
2.1 กลุ่มวิชาเนื้อหา	จำนวนไม่น้อยกว่า	75	หน่วยกิต
2.1.1 กลุ่มวิชาบังคับ	บังคับเรียนไม่น้อยกว่า	54	หน่วยกิต

รหัสวิชา	ชื่อวิชา	น(ท-ป-ศ)
MAC126	หลักการบัญชี	3(2-2-5)
MEC101	หลักเศรษฐศาสตร์	3(3-0-6)
MFB101	การเงินธุรกิจ	3(3-0-6)
MHR201	การบริหารทรัพยากรมนุษย์	3(3-0-6)
MLM101	หลักการจัดการโลจิสติกส์และซัพพลายเชน	3(3-0-6)
MLM103	การจัดการการผลิตและปฏิบัติการ	3(2-2-5)
MLM104	องค์การและการจัดการซัพพลายเชน	3(3-0-6)
MLM204	การจัดการขนส่งภายในประเทศ	3(3-0-6)
MLM205	การจัดการขนส่งระหว่างประเทศ	3(3-0-6)
MLM207	การปฏิบัติการคลังสินค้า	3(2-2-5)
MLM212	คณิตศาสตร์และสถิติสำหรับการจัดการโลจิสติกส์	3(2-2-5)
MLM301	กฎหมายการค้าเพื่อการขนส่งระหว่างประเทศ	3(3-0-6)
MLM309	การจัดการคลังสินค้าและกระจายสินค้าขั้นสูง	3(2-2-5)
MLM311	การจัดการสินค้าคงคลัง	3(2-2-5)
MLM316	การขนส่งต่อเนื่องหลายรูปแบบและกระจายสินค้าระดับโลก	3(3-0-6)
MLM414	การวิจัยธุรกิจสำหรับโลจิสติกส์และซัพพลายเชน	3(2-2-5)
MMK101	หลักการตลาด	3(3-0-6)
VLE206	ภาษาอังกฤษเพื่อการสื่อสารในสำนักงาน	3(3-0-6)

2.1.2 กลุ่มวิชาเลือก	เลือกเรียนไม่น้อยกว่า	21	หน่วยกิต
----------------------	-----------------------	----	----------

รหัสวิชา	ชื่อวิชา	น(ท-ป-ศ)
MLM211	การจัดการบรรจุภัณฑ์และการขนถ่าย	3(2-2-5)
MLM213	การจัดซื้อสมัยใหม่	3(3-0-6)
MLM214	การจัดการโลจิสติกส์สมัยใหม่	3(3-0-6)
MLM307	การจัดการเพื่อการนำเข้าและส่งออกสำหรับธุรกิจระดับโลก	3(2-2-5)
MLM314	การจัดการต้นทุนโลจิสติกส์	3(2-2-5)
MLM318	การวิเคราะห์ข้อมูลและตัวแบบการตัดสินใจ	3(2-2-5)
MLM329	เทคโนโลยีดิจิทัลเพื่อโลจิสติกส์และซัพพลายเชน	3(2-2-5)
MLM341	การประกันภัยสำหรับธุรกิจโลจิสติกส์	3(3-0-6)
MLM343	การจัดการซัพพลายเชนสีเขียวเพื่อความยั่งยืน	3(3-0-6)
MLM345	การจำลองสถานการณ์และการตัดสินใจสำหรับซัพพลายเชน	3(2-2-5)
MLM346	การจัดการธุรกิจการค้าชายแดน	3(3-0-6)
MLM405	การจัดการซัพพลายเชนเชิงกลยุทธ์	3(3-0-6)
MLM406	การจัดการความสัมพันธ์ภายในซัพพลายเชน	3(3-0-6)
MLM432	การจัดการความเสี่ยงและการหยุดชะงักของธุรกิจ	3(3-0-6)

รหัสวิชา	ชื่อวิชา	น(ท-ป-ศ)
MLM433	การจัดการธุรกิจการค้าสมัยใหม่	3(3-0-6)

## 2.2 กลุ่มวิชาปฏิบัติการและฝึกประสบการณ์วิชาชีพระดับปริญญาตรี

ให้เลือกเรียนกลุ่มวิชาใดกลุ่มวิชาหนึ่ง จำนวนไม่น้อยกว่า 9 หน่วยกิต

### 2.2.1 กลุ่มวิชาสหกิจศึกษา

รหัสวิชา	ชื่อวิชา	น(ท-ป-ศ)
MLM320	การเตรียมสหกิจศึกษาการจัดการโลจิสติกส์และซัพพลายเชน	2(90)
MLM420	สหกิจศึกษาการจัดการโลจิสติกส์และซัพพลายเชน	7(960)

### 2.2.2 กลุ่มวิชาฝึกประสบการณ์วิชาชีพระดับปริญญาตรี

รหัสวิชา	ชื่อวิชา	น(ท-ป-ศ)
MLM321	การเตรียมการฝึกประสบการณ์วิชาชีพระดับปริญญาตรีการจัดการโลจิสติกส์และซัพพลายเชน	2(90)
MLM421	การฝึกประสบการณ์วิชาชีพระดับปริญญาตรีการจัดการโลจิสติกส์และซัพพลายเชน	7(960)

### 2.2.3 กลุ่มวิชาปฏิบัติการโครงการงานวิชาชีพระดับปริญญาตรี

รหัสวิชา	ชื่อวิชา	น(ท-ป-ศ)
MLM327	หัวข้อพิเศษสำหรับโครงการพิเศษโลจิสติกส์และซัพพลายเชน	2(90)
MLM422	โครงการพิเศษโลจิสติกส์และซัพพลายเชน	7(960)

## 3. หมวดวิชาเลือกเสรี

จำนวนไม่น้อยกว่า 6 หน่วยกิต

ให้เลือกเรียนรายวิชาใด ๆ ในหลักสูตรมหาวิทยาลัยราชภัฏวไลยอลงกรณ์ ในพระบรมราชูปถัมภ์ จังหวัดปทุมธานี โดยไม่ซ้ำกับรายวิชาที่เคยเรียนมาแล้ว และต้องไม่เป็นรายวิชาที่กำหนดให้เรียนโดยไม่นับหน่วยกิตรวมในเกณฑ์การสำเร็จหลักสูตรของสาขาวิชานี้

\*\*\* ข้อกำหนดเฉพาะ ในกรณีที่ศึกษาหลักสูตรระดับปริญญาตรีไม่น้อยกว่า 3 ปี และจำเป็นต้องยุติการศึกษา สามารถยื่นขอสำเร็จการศึกษาในระดับอนุปริญญาได้ โดยต้องศึกษารายวิชาไม่น้อยกว่า 90 หน่วยกิต ประกอบไปด้วยหมวดวิชาต่างๆ ดังนี้

1. หมวดวิชาศึกษาทั่วไป ไม่น้อยกว่า 30 หน่วยกิต
2. หมวดวิชาเฉพาะ ไม่น้อยกว่า 45 หน่วยกิต
3. หมวดวิชาเลือกเสรี ไม่น้อยกว่า 3 หน่วยกิต \*\*\*

## หลักสูตรบริหารธุรกิจบัณฑิต

## สาขาวิชาการบริหารธุรกิจ

ปริญญาตรี 4 ปี

(หลักสูตรปรับปรุง พ.ศ. 2561)

## Bachelor of Business Administration Program in Business Administration

## จุดประสงค์เฉพาะ

1. เพื่อผลิตบัณฑิตให้มีคุณธรรม จริยธรรม และจรรยาบรรณด้านการบริหารธุรกิจ
2. เพื่อผลิตบัณฑิตให้มีแนวคิดในการพัฒนาและการแก้ไขปัญหาด้านการบริหารธุรกิจภายใต้สภาพแวดล้อมที่เปลี่ยนแปลงทั้งด้านเทคโนโลยีและสารสนเทศ
3. เพื่อผลิตบัณฑิตให้มีความสามารถในการปรับใช้นวัตกรรมด้านธุรกิจ

## คุณสมบัติผู้เข้าศึกษา

1. สำเร็จการศึกษาไม่ต่ำกว่ามัธยมศึกษาตอนปลายหรือเทียบเท่า
2. ผ่านการคัดเลือกตามข้อบังคับของมหาวิทยาลัยราชภัฏวไลยอลงกรณ์ ในพระบรมราชูปถัมภ์จังหวัดปทุมธานีว่าด้วยการจัดการศึกษาระดับอนุปริญญาและปริญญาตรี พ.ศ. 2557

## โครงสร้างสาขาวิชา

หน่วยกิตรวมตลอดหลักสูตรไม่น้อยกว่า 139 หน่วยกิต โดยมีสัดส่วนหน่วยกิตแต่ละหมวดวิชาและแต่ละกลุ่มวิชาดังนี้

จำนวนหน่วยกิต	รวมหน่วยกิตตลอดหลักสูตรไม่น้อยกว่า	139	หน่วยกิต
<b>โครงสร้างหลักสูตร แบ่งเป็นหมวดวิชา ดังนี้</b>			
<b>1. หมวดวิชาศึกษาทั่วไป</b>	<b>จำนวนไม่น้อยกว่า</b>	<b>30</b>	<b>หน่วยกิต</b>
<b>2. หมวดวิชาเฉพาะ</b>	<b>จำนวนไม่น้อยกว่า</b>	<b>103</b>	<b>หน่วยกิต</b>
2.1 กลุ่มวิชาเนื้อหา		96	หน่วยกิต
2.1.1 กลุ่มวิชาบังคับ		78	หน่วยกิต
- วิชาแกนทางธุรกิจ		42	หน่วยกิต
- วิชาบังคับเฉพาะแขนง		36	หน่วยกิต
2.1.2 กลุ่มวิชาเฉพาะด้านเลือก		18	หน่วยกิต
2.2 กลุ่มวิชาปฏิบัติการและฝึกประสบการณ์วิชาชีพ / สหกิจ		7	หน่วยกิต
<b>3. หมวดวิชาเลือกเสรี</b>	<b>จำนวนไม่น้อยกว่า</b>	<b>6</b>	<b>หน่วยกิต</b>
<b>การจัดการเรียนการสอน</b>			
<b>1. หมวดวิชาศึกษาทั่วไป</b>	<b>จำนวนไม่น้อยกว่า</b>	<b>30</b>	<b>หน่วยกิต</b>
<b>2. หมวดวิชาเฉพาะ</b>	<b>จำนวนไม่น้อยกว่า</b>	<b>103</b>	<b>หน่วยกิต</b>
2.1 กลุ่มวิชาเนื้อหา	<b>จำนวนไม่น้อยกว่า</b>	<b>96</b>	<b>หน่วยกิต</b>
2.1.1 กลุ่มวิชาบังคับ	<b>บังคับเรียนไม่น้อยกว่า</b>	<b>78</b>	<b>หน่วยกิต</b>
2.1.1.1 วิชาแกนทางธุรกิจ		42	หน่วยกิต
<b>รหัสวิชา</b>	<b>ชื่อวิชา</b>	<b>น(ท-ป-ศ)</b>	
MAC126	หลักการบัญชี	3(2-2-5)	
MBA101	การบริหารธุรกิจ	3(3-0-6)	
MBA201	กฎหมายธุรกิจ	3(3-0-6)	

รหัสวิชา	ชื่อวิชา	น(ท-ป-ศ)
MBA404	การบริหารเชิงกลยุทธ์	3(3-0-6)
MBC103	การใช้โปรแกรมสำเร็จรูปในงานธุรกิจ	3(2-2-5)
MEC101	หลักเศรษฐศาสตร์	3(3-0-6)
MEC302	การวิเคราะห์เชิงปริมาณ	3(3-0-6)
MFB101	การเงินธุรกิจ	3(3-0-6)
MFB203	การภาษีอากรธุรกิจ	3(3-0-6)
MHR201	การบริหารทรัพยากรมนุษย์	3(3-0-6)
MMK101	หลักการตลาด	3(3-0-6)
SMS104	สถิติธุรกิจ	3(3-0-6)
VLE106	ภาษาอังกฤษในการสื่อสารทางธุรกิจเบื้องต้น	3(3-0-6)
VLE206	ภาษาอังกฤษเพื่อการสื่อสารในสำนักงาน	3(3-0-6)
<b>2.1.1.2 วิชาบังคับเฉพาะแขนง</b>		
<b>แขนงวิชาการบริหารทรัพยากรมนุษย์</b>		
	<b>ให้เลือกเรียนแขนงวิชาเดียว</b>	<b>36</b>
		<b>หน่วยกิต</b>

รหัสวิชา	ชื่อวิชา	น(ท-ป-ศ)
MHR202	พฤติกรรมองค์การ	3(3-0-6)
MHR209	การวางแผน สรรหา และคัดเลือกทรัพยากรมนุษย์	3(3-0-6)
MHR210	การบริหารงานฝึกอบรม	3(3-0-6)
MHR304	การพัฒนาทรัพยากรมนุษย์	3(3-0-6)
MHR305	การบริหารผลการปฏิบัติงาน	3(3-0-6)
MHR307	การบริหารแรงงานสัมพันธ์	3(3-0-6)
MHR308	การบริหารค่าตอบแทน	3(3-0-6)
MHR309	ระบบสารสนเทศเพื่อการบริหารทรัพยากรมนุษย์	3(2-2-5)
MHR310	การบริหารความปลอดภัยและคุณภาพชีวิตในการทำงาน	3(3-0-6)
MHR401	การวิจัยการบริหารทรัพยากรมนุษย์ 1	3(2-2-5)
MHR402	การวิจัยการบริหารทรัพยากรมนุษย์ 2	3(2-2-5)
MHR403	สัมมนาการบริหารทรัพยากรมนุษย์	3(2-2-5)
<b>แขนงวิชาการเงินและการธนาคาร</b>		

รหัสวิชา	ชื่อวิชา	น(ท-ป-ศ)
MFB102	การเงินและการธนาคาร	3(3-0-6)
MFB201	สถาบันการเงินและตลาดการเงิน	3(3-0-6)
MFB302	การบริหารสินเชื่อ	3(3-0-6)
MFB304	การเงินและการธนาคารระหว่างประเทศ	3(3-0-6)
MFB307	การวิจัยทางการเงิน 1	3(2-2-5)
MFB311	การวิเคราะห์หลักทรัพย์	3(3-0-6)
MFB312	หลักการลงทุน	3(3-0-6)
MFB313	การบริหารความเสี่ยงทางการเงิน	3(3-0-6)
MFB316	การวิเคราะห์รายงานทางการเงิน	3(3-0-6)
MFB317	การวางแผนและการควบคุมทางการเงิน	3(3-0-6)





## แผนงวิชาการเงินและการธนาคาร

รหัสวิชา	ชื่อวิชา	น(ท-ป-ศ)
MFB301	การบริหารธนาคารพาณิชย์	3(3-0-6)
MFB303	การพยากรณ์ทางการเงิน	3(3-0-6)
MFB306	โปรแกรมประยุกต์ทางการเงิน	3(2-2-5)
MFB315	การเงินเพื่อการนำเข้าและส่งออก	3(3-0-6)
MFB318	การวิเคราะห์ตราสารหนี้และตราสารทุน	3(3-0-6)
MFB319	การบริหารการเงินส่วนบุคคล	3(3-0-6)
MFB320	สารสนเทศและเทคโนโลยีทางการเงิน	3(3-0-6)
MFB321	การเงินสำหรับธุรกิจขนาดกลางและขนาดย่อม	3(3-0-6)
MFB322	การคลังท้องถิ่น	3(3-0-6)
MFB323	การเงินสำหรับภาคการเกษตร	3(3-0-6)
MFB324	การเงินเพื่อการจัดการอสังหาริมทรัพย์	3(3-0-6)
MFB405	การศึกษาความเป็นไปได้และการวิเคราะห์โครงการ	3(2-2-5)
MFB406	หัวข้อเฉพาะทางด้านธุรกิจการเงินและการธนาคาร	3(2-2-5)

## แผนงวิชาการตลาด

รหัสวิชา	ชื่อวิชา	น(ท-ป-ศ)
MGM103	จริยธรรมทางธุรกิจ	3(3-0-6)
MMK205	การบริหารค้าส่งและค้าปลีก	3(3-0-6)
MMK206	การโฆษณาและการส่งเสริมการขาย	3(3-0-6)
MMK207	การบริหารลูกค้าสัมพันธ์	3(3-0-6)
MMK208	การตลาดทางตรง	3(3-0-6)
MMK304	การตลาดบริการ	3(3-0-6)
MMK305	การตลาดอุตสาหกรรม	3(3-0-6)
MMK307	การตลาดภูมิภาคอาเซียน	3(3-0-6)
MMK310	การตลาดเพื่อสังคมและสิ่งแวดล้อม	3(3-0-6)
MMK313	การตลาดอิเล็กทรอนิกส์	3(3-0-6)
MMK315	การบริหารตราสินค้าและบรรจุภัณฑ์	3(3-0-6)
MMK316	การตลาดดิจิทัล	3(3-0-6)
MMK318	การตลาดชุมชน	3(3-0-6)
MMK404	กลยุทธ์การตลาดสุขภาพ	3(3-0-6)
MMK408	การตลาดโลจิสติกส์	3(3-0-6)

## 2.2 กลุ่มวิชาปฏิบัติการและฝึกประสบการณ์วิชาชีพ

7 หน่วยกิต

ให้เลือกเรียนกลุ่มวิชาใดวิชาหนึ่ง

จำนวนไม่น้อยกว่า

7 หน่วยกิต

## 2.2.1 กลุ่มวิชาสหกิจศึกษา

รหัสวิชา	ชื่อวิชา	น(ท-ป-ศ)
MBA301	การเตรียมสหกิจศึกษาสาขาวิชาการบริหารธุรกิจ	1(45)
MBA401	สหกิจศึกษาสาขาวิชาการบริหารธุรกิจ	6(640)

## 2.2.2 กลุ่มวิชาฝึกประสบการณ์วิชาชีพ

รหัสวิชา	ชื่อวิชา	น(ท-ป-ศ)
MBA302	การเตรียมฝึกประสบการณ์วิชาชีพสาขาวิชาการบริหารธุรกิจ	1(45)
MBA402	การฝึกประสบการณ์วิชาชีพสาขาวิชาการบริหารธุรกิจ	6(640)

## 2.2.3 กลุ่มวิชาปฏิบัติการโครงการงานวิชาชีพ

รหัสวิชา	ชื่อวิชา	น(ท-ป-ศ)
MBA303	การเตรียมปฏิบัติโครงการงานวิชาชีพสาขาวิชาการบริหารธุรกิจ	1(45)
MBA403	ปฏิบัติการโครงการงานวิชาชีพสาขาวิชาการบริหารธุรกิจ	6(640)

## 3. หมวดวิชาเลือกเสรี

จำนวนไม่น้อยกว่า 6 หน่วยกิต

ให้เลือกเรียนรายวิชาใดๆ ในหลักสูตรของมหาวิทยาลัยราชภัฏวไลยอลงกรณ์ ในพระบรมราชูปถัมภ์ จังหวัดปทุมธานี โดยไม่ซ้ำกับรายวิชาที่เคยเรียนมาแล้วและต้องไม่เป็นรายวิชาที่กำหนดให้เรียนโดยไม่นับหน่วยกิตรวมในเกณฑ์การสำเร็จหลักสูตรของสาขาวิชานี้

\*\*\*ข้อกำหนดเฉพาะ ในกรณีที่ศึกษาหลักสูตรระดับปริญญาตรีไม่น้อยกว่า 3 ปี และจำเป็นต้องยุติการศึกษา สามารถยื่นขอสำเร็จการศึกษาในระดับอนุปริญญาได้ โดยต้องศึกษารายวิชาไม่น้อยกว่า 90 หน่วยกิต ประกอบไปด้วยหมวดวิชาต่างๆ ดังนี้

- |                        |             |                |
|------------------------|-------------|----------------|
| 1. หมวดวิชาศึกษาทั่วไป | ไม่น้อยกว่า | 30 หน่วยกิต    |
| 2. หมวดวิชาเฉพาะ       | ไม่น้อยกว่า | 45 หน่วยกิต    |
| 3. หมวดวิชาเลือกเสรี   | ไม่น้อยกว่า | 3 หน่วยกิต *** |

**หลักสูตรบริหารธุรกิจบัณฑิต**

**สาขาวิชาธุรกิจดิจิทัล**

**ปริญญาตรี 4 ปี**

**(หลักสูตรใหม่ พ.ศ. 2561)**

**Bachelor of Business Administration Program in Digital Business**

**จุดประสงค์เฉพาะ**

เพื่อพัฒนาบัณฑิตเพื่อตอบสนองการเปลี่ยนแปลงสู่ยุคเศรษฐกิจดิจิทัลที่มีคุณสมบัติต่อไปนี้

1. มีความรู้ความสามารถ ใฝ่รู้ สามารถพัฒนาตนเอง ให้ทันต่อความเปลี่ยนแปลงของเศรษฐกิจและสังคมในยุคปัจจุบัน
2. มีความพร้อมเป็นผู้ปฏิบัติงานในหน่วยงานธุรกิจ หรือผู้ประกอบการธุรกิจดิจิทัลที่มีประสิทธิภาพ สามารถใช้เทคโนโลยีดิจิทัลให้เป็นประโยชน์ต่อธุรกิจได้
3. มีคุณธรรม จริยธรรมในการประกอบวิชาชีพ

**คุณสมบัติผู้เข้าศึกษา**

1. สำเร็จการศึกษาไม่ต่ำกว่ามัธยมศึกษาตอนปลายหรือเทียบเท่า
2. สำเร็จการศึกษาระดับประกาศนียบัตรวิชาชีพชั้นสูง (ปวส.) สำหรับผู้สำเร็จการศึกษาระดับ ปวส.สามารถเทียบโอนได้
3. ผ่านการคัดเลือกตามประกาศของมหาวิทยาลัยราชภัฏวไลยอลงกรณ์ ในพระบรมราชูปถัมภ์ จังหวัดปทุมธานี ว่าด้วยการจัดการศึกษาระดับอนุปริญญาและปริญญาตรี พ.ศ. 2557
4. มีความสนใจประกอบธุรกิจดิจิทัล หรือทำงานด้านดิจิทัลในหน่วยงานราชการ องค์กรธุรกิจ
5. ให้เป็นไปตามข้อบังคับของมหาวิทยาลัยราชภัฏวไลยอลงกรณ์ ในพระบรมราชูปถัมภ์ จังหวัดปทุมธานี ว่าด้วยการจัดการศึกษาระดับอนุปริญญาและปริญญาตรี พ.ศ. 2557

**โครงสร้างสาขาวิชา**

หน่วยกิตรวมตลอดหลักสูตรไม่น้อยกว่า 135 หน่วยกิต โดยมีสัดส่วนหน่วยกิตแต่ละหมวดวิชาและแต่ละกลุ่มวิชา ดังนี้

จำนวนหน่วยกิต รวมหน่วยกิตตลอดหลักสูตรไม่น้อยกว่า	135	หน่วยกิต
โครงสร้างหลักสูตร แบ่งเป็นหมวดวิชา ดังนี้		
1. หมวดวิชาศึกษาทั่วไป	จำนวนไม่น้อยกว่า	30 หน่วยกิต
2. หมวดวิชาเฉพาะ	จำนวนไม่น้อยกว่า	99 หน่วยกิต
2.1 กลุ่มวิชาเฉพาะด้านบังคับ		83 หน่วยกิต
2.2 กลุ่มวิชาเฉพาะด้านเลือก		9 หน่วยกิต
2.3 กลุ่มวิชาฝึกประสบการณ์วิชาชีพ / สหกิจศึกษา		7 หน่วยกิต
3. หมวดวิชาเลือกเสรี	จำนวนไม่น้อยกว่า	6 หน่วยกิต
การจัดการเรียนการสอน		
1. หมวดวิชาศึกษาทั่วไป	จำนวนไม่น้อยกว่า	30 หน่วยกิต
2. หมวดวิชาเฉพาะ	จำนวนไม่น้อยกว่า	99 หน่วยกิต
2.1 กลุ่มวิชาเนื้อหา	จำนวนไม่น้อยกว่า	92 หน่วยกิต
2.1.1 กลุ่มวิชาบังคับ	บังคับเรียนไม่น้อยกว่า	83 หน่วยกิต

รหัสวิชา	ชื่อวิชา	น(ท-ป-ศ)
MAC126	หลักการบัญชี	3(2-2-5)
MBC103	การใช้โปรแกรมสำเร็จรูปในงานธุรกิจ	3(2-2-5)
MDB101	คอมพิวเตอร์และเทคโนโลยีสารสนเทศ	3(2-2-5)
MDB102	ความรู้เบื้องต้นเกี่ยวกับธุรกิจดิจิทัล	3(2-2-5)
MDB103	พฤติกรรมผู้บริโภคดิจิทัล	3(2-2-5)
MDB104	โครงสร้างข้อมูลและการจัดการเนื้อหาดิจิทัล	3(2-2-5)
MDB105	นวัตกรรมและเทคโนโลยีสำหรับธุรกิจดิจิทัล	3(2-2-5)
MDB201	หลักกฎหมายและจริยธรรมสำหรับธุรกิจดิจิทัล	3(3-0-6)
MDB202	การจัดการฐานข้อมูลดิจิทัล	3(2-2-5)
MDB203	มัลติมีเดียสำหรับธุรกิจดิจิทัล	3(2-2-5)
MDB204	การออกแบบและพัฒนาเว็บไซต์เพื่อธุรกิจ	3(2-2-5)
MDB205	การวิเคราะห์และออกแบบระบบงานธุรกิจ	3(2-2-5)
MDB206	ความรู้เบื้องต้นเกี่ยวกับระบบเครือข่าย	3(2-2-5)
MDB301	ความปลอดภัยของข้อมูลธุรกิจดิจิทัล	3(2-2-5)
MDB302	การเขียนโปรแกรมสำหรับธุรกิจดิจิทัล	3(2-2-5)
MDB303	การพาณิชย์อิเล็กทรอนิกส์	3(2-2-5)
MDB304	การวิจัยและวิเคราะห์ธุรกิจดิจิทัล	4(2-4-6)
MDB305	การจัดการโซ่อุปทานสำหรับธุรกิจดิจิทัล	3(2-2-5)
MDB404	การเป็นผู้ประกอบการดิจิทัลและการสร้างธุรกิจใหม่	4(2-4-6)
MDB405	สัมมนาธุรกิจดิจิทัล	3(2-2-5)
MDB406	การสร้างแบรนด์ดิจิทัล	3(2-2-5)
MEC101	หลักเศรษฐศาสตร์	3(3-0-6)
MFB101	การเงินธุรกิจ	3(3-0-6)
MHR201	การบริหารทรัพยากรมนุษย์	3(3-0-6)
MMK101	หลักการตลาด	3(3-0-6)
SMS104	สถิติธุรกิจ	3(3-0-6)
VLE206	ภาษาอังกฤษเพื่อการสื่อสารในสำนักงาน	3(3-0-6)

**2.1.2 กลุ่มวิชาเลือก**

โดยใน 9 หน่วยกิตนี้ ให้นักศึกษาเลือก  
ภาษาที่ 3

เลือกเรียนไม่น้อยกว่า

จำนวนไม่น้อยกว่า

9

3

หน่วยกิต

หน่วยกิต

รหัสวิชา	ชื่อวิชา	น(ท-ป-ศ)
MDB207	การสื่อสารด้วยภาพ	3(2-2-5)
MDB208	ภาพเพื่อการโฆษณาบนสื่อออนไลน์	3(2-2-5)
MDB209	การสร้างร้านค้าออนไลน์	3(2-2-5)
MDB210	ระบบสารสนเทศเพื่อการจัดการ	3(2-2-5)
MDB306	หลักการออกแบบและพัฒนาเกม	3(2-2-5)
MDB307	การพาณิชย์เคลื่อนที่	3(2-2-5)
MDB308	หลักการพัฒนาแอปพลิเคชัน	3(2-2-5)
MDB309	หัวข้อพิเศษด้านธุรกิจดิจิทัลและเทคโนโลยีสารสนเทศ	3(2-2-5)

รหัสวิชา	ชื่อวิชา	น(ท-ป-ศ)
MDB407	การบริหารลูกค้าสัมพันธ์ในธุรกิจดิจิทัล	3(2-2-5)
MDB408	การโฆษณาออนไลน์	3(2-2-5)
MDB409	การบริหารจัดการข้อมูลดิจิทัล	3(2-2-5)
VLA105	ภาษาลาวเบื้องต้น 1	3(2-2-5)
VLC101	ภาษาจีนเบื้องต้น 1	3(2-2-5)
VLI101	ภาษาญี่ปุ่นเบื้องต้น 1	3(2-2-5)
VLK101	ภาษาเกาหลีเบื้องต้น 1	3(2-2-5)

2.2 กลุ่มวิชาปฏิบัติการและฝึกประสบการณ์วิชาชีพ 7 หน่วยกิต

ให้เลือกเรียนกลุ่มวิชาใดวิชาหนึ่ง จำนวนไม่น้อยกว่า 7 หน่วยกิต

### 2.2.1 กลุ่มวิชาสหกิจศึกษา

รหัสวิชา	ชื่อวิชา	น(ท-ป-ศ)
MDB310	การเตรียมสหกิจศึกษาสาขาวิชาธุรกิจดิจิทัล	1(45)
MDB401	สหกิจศึกษาสาขาวิชาธุรกิจดิจิทัล	6(640)

### 2.2.2 กลุ่มวิชาฝึกประสบการณ์วิชาชีพ

รหัสวิชา	ชื่อวิชา	น(ท-ป-ศ)
MDB311	การเตรียมฝึกประสบการณ์วิชาชีพสาขาวิชาธุรกิจดิจิทัล	1(45)
MDB402	การฝึกประสบการณ์วิชาชีพสาขาวิชาธุรกิจดิจิทัล	6(640)

### 2.2.3 กลุ่มวิชาปฏิบัติการโครงการวิชาชีพ

รหัสวิชา	ชื่อวิชา	น(ท-ป-ศ)
MDB312	การเตรียมปฏิบัติโครงการวิชาชีพสาขาวิชาธุรกิจดิจิทัล	1(45)
MDB403	ปฏิบัติการโครงการวิชาชีพสาขาวิชาธุรกิจดิจิทัล	6(640)

3. หมวดวิชาเลือกเสรี จำนวนไม่น้อยกว่า 6 หน่วยกิต

ให้เลือกเรียนรายวิชาใดๆ ในหลักสูตรของมหาวิทยาลัยราชภัฏวไลยอลงกรณ์ ในพระบรมราชูปถัมภ์ จังหวัดปทุมธานี โดยไม่ซ้ำกับรายวิชาที่เคยเรียนมาแล้วและต้องไม่เป็นรายวิชาที่กำหนดให้เรียนโดยไม่นับหน่วยกิตรวมในเกณฑ์การสำเร็จหลักสูตรของสาขาวิชานี้

\*\*\*ข้อกำหนดเฉพาะ ในกรณีที่ศึกษาหลักสูตรระดับปริญญาตรีมาไม่น้อยกว่า 3 ปี และจำเป็นต้องยุติการศึกษา สามารถยื่นขอสำเร็จการศึกษาในระดับอนุปริญญาได้ โดยต้องศึกษารายวิชาไม่น้อยกว่า 90 หน่วยกิต ประกอบไปด้วยหมวดวิชาต่างๆ ดังนี้

- |                        |             |                |
|------------------------|-------------|----------------|
| 1. หมวดวิชาศึกษาทั่วไป | ไม่น้อยกว่า | 30 หน่วยกิต    |
| 2. หมวดวิชาเฉพาะ       | ไม่น้อยกว่า | 45 หน่วยกิต    |
| 3. หมวดวิชาเลือกเสรี   | ไม่น้อยกว่า | 3 หน่วยกิต *** |

## หลักสูตรบัญชีบัณฑิต

(หลักสูตรปรับปรุง พ.ศ. 2561)

ปริญญาตรี 4 ปี

## Bachelor of Accountancy Program

## จุดประสงค์เฉพาะ

1. เพื่อผลิตบัณฑิตให้มีจรรยาบรรณ มีศีลธรรมอันดีงาม และมีทัศนคติที่ดีต่อวิชาชีพ
2. เพื่อผลิตบัณฑิตที่มีความรู้ และความชำนาญในสาขาวิชาการบัญชี โดยมีพื้นฐานความรู้ทางการบัญชี บัญชี
3. เพื่อผลิตบัณฑิตให้เป็นผู้แสวงหาความรู้ด้วยตนเองและสามารถนำความรู้ไปถ่ายทอดแก่หน่วยงานทั้งภาครัฐและเอกชนได้อย่างมีคุณภาพ
4. เพื่อผลิตบัณฑิตให้สามารถเป็นผู้ประกอบการและปฏิบัติงานในวิชาชีพบัญชีของธุรกิจด้านพาณิชย์กรรม อุตสาหกรรม และการเกษตรทั้งในหน่วยงานภาครัฐ และเอกชน รวมทั้งปฏิบัติงานที่เกี่ยวข้องกับกิจกรรมอื่น ๆ ขององค์กรได้อย่างมีคุณภาพ
5. เพื่อผลิตบัณฑิตให้มีความรู้ทางด้านเทคโนโลยีสารสนเทศที่เกี่ยวข้องกับงานบัญชี สามารถสื่อสารและใช้เทคโนโลยีได้อย่างมีคุณภาพ

## คุณสมบัติผู้เข้าศึกษา

1. สำเร็จการศึกษาไม่ต่ำกว่ามัธยมศึกษาตอนปลายหรือเทียบเท่า
2. ผ่านการคัดเลือกตามข้อบังคับของมหาวิทยาลัยราชภัฏวไลยอลงกรณ์ ในพระบรมราชูปถัมภ์ จังหวัดปทุมธานี ว่าด้วยการจัดการศึกษาระดับอนุปริญญา ปริญญาตรี พ.ศ. 2557

## โครงสร้างสาขาวิชา

หน่วยกิตรวมตลอดหลักสูตรไม่น้อยกว่า 136 หน่วยกิต โดยมีสัดส่วนหน่วยกิตแต่ละหมวดวิชาและแต่ละกลุ่มวิชา ดังนี้

จำนวนหน่วยกิต รวมหน่วยกิตตลอดหลักสูตรไม่น้อยกว่า	136	หน่วยกิต
โครงสร้างหลักสูตร แบ่งเป็นหมวดวิชา ดังนี้		
1. หมวดวิชาศึกษาทั่วไป	จำนวนไม่น้อยกว่า 30	หน่วยกิต
2. หมวดวิชาเฉพาะ	จำนวนไม่น้อยกว่า 100	หน่วยกิต
2.1 กลุ่มวิชาเฉพาะด้านบังคับ	84	หน่วยกิต
2.2 กลุ่มวิชาเฉพาะด้านเลือก	9	หน่วยกิต
2.3 กลุ่มวิชาฝึกประสบการณ์วิชาชีพ / สหกิจศึกษา	7	หน่วยกิต
3. หมวดวิชาเลือกเสรี	จำนวนไม่น้อยกว่า 6	หน่วยกิต

## การจัดการเรียนการสอน

1. หมวดวิชาศึกษาทั่วไป	จำนวนไม่น้อยกว่า 30	หน่วยกิต
2. หมวดวิชาเฉพาะ	จำนวนไม่น้อยกว่า 100	หน่วยกิต
2.1 กลุ่มวิชาเนื้อหา	จำนวนไม่น้อยกว่า 93	หน่วยกิต
2.1.1 กลุ่มวิชาบังคับ	บังคับเรียนไม่น้อยกว่า 84	หน่วยกิต

รหัสวิชา	ชื่อวิชา	น(ท-ป-ศ)
MAC102	การบัญชีขั้นต้น 1	3(2-2-5)
MAC103	การบัญชีขั้นต้น 2	3(2-2-5)

รหัสวิชา	ชื่อวิชา	น(ท-ป-ศ)
MAC201	การบัญชีชั้นกลาง 1	3(3-0-6)
MAC202	การบัญชีชั้นกลาง 2	3(3-0-6)
MAC203	การบัญชีต้นทุน 1	3(3-0-6)
MAC204	การบัญชีต้นทุน 2	3(3-0-6)
MAC205	การภาษีอากร 1	3(3-0-6)
MAC206	การภาษีอากร 2	3(3-0-6)
MAC207	กฎหมายธุรกิจและกฎหมายวิชาชีพ	3(3-0-6)
MAC208	สถิติธุรกิจและงานวิจัย	3(3-0-6)
MAC301	การบัญชีขั้นสูง 1	3(3-0-6)
MAC302	การบัญชีขั้นสูง 2	3(3-0-6)
MAC304	การสอบบัญชี	3(3-0-6)
MAC305	การวิเคราะห์งบการเงินและการรายงานทางการเงิน	3(3-0-6)
MAC306	การควบคุมภายในและการบริหารความเสี่ยงองค์กร	3(3-0-6)
MAC373	การวางระบบและการปฏิบัติงานทางบัญชี	3(3-0-6)
MAC401	ระบบสารสนเทศทางการบัญชี	3(3-0-6)
MBC103	การใช้โปรแกรมสำเร็จรูปในงานธุรกิจ	3(2-2-5)
MEC101	หลักเศรษฐศาสตร์	3(3-0-6)
MEC302	การวิเคราะห์เชิงปริมาณ	3(3-0-6)
MFB101	การเงินธุรกิจ	3(3-0-6)
MGM101	ความรู้เบื้องต้นเกี่ยวกับการประกอบธุรกิจ	3(3-0-6)
MGM102	องค์การและการจัดการ	3(3-0-6)
MGM306	การจัดการเชิงกลยุทธ์	3(3-0-6)
MLM307	การจัดการเพื่อการนำเข้าและส่งออกสำหรับธุรกิจ	3(3-0-6)
MMK101	หลักการตลาด	3(3-0-6)
VLE201	การพัฒนาทักษะการฟังและการพูดภาษาอังกฤษ	3(3-0-6)
VLE206	ภาษาอังกฤษเพื่อการสื่อสารในสำนักงาน	3(3-0-6)

**2.1.2 กลุ่มวิชาเลือก****เลือกเรียนไม่น้อยกว่า****9****หน่วยกิต**

ให้เลือกเรียนรายวิชา ไม่น้อยกว่า 9 หน่วยกิต โดยจะต้องมีรายวิชา  
 สัมมนา ไม่น้อยกว่า 3 หน่วยกิต ดังนี้

รหัสวิชา	ชื่อวิชา	น(ท-ป-ศ)
MAC321	การบัญชีเฉพาะกิจ	3(3-0-6)
MAC322	การบัญชีหน่วยงานภาครัฐ	3(3-0-6)
MAC331	การวางแผนกำไรและการควบคุม	3(3-0-6)
MAC332	การบริหารต้นทุน	3(3-0-6)
MAC341	การตรวจสอบและควบคุมระบบสารสนเทศ	3(3-0-6)
MAC351	โปรแกรมสำเร็จรูปเพื่องานบัญชี	3(3-0-6)
MAC361	การวางแผนภาษีอากร	3(3-0-6)
MAC372	สถิติเพื่อการวิจัยทางการบัญชี	3(3-0-6)
MAC421	สัมมนาการบัญชีการเงิน	3(3-0-6)

รหัสวิชา	ชื่อวิชา	น(ท-ป-ศ)
MAC431	สัมมนาการบัญชีบริหาร	3(3-0-6)
MAC441	สัมมนาการสอบบัญชี	3(3-0-6)
MAC451	การจัดระบบฐานข้อมูลเพื่องานบัญชี	3(3-0-6)
MAC452	การวิเคราะห์และการออกแบบระบบสารสนเทศทางการบัญชี	3(3-0-6)
MAC453	สัมมนาาระบบสารสนเทศทางการบัญชี	3(3-0-6)
MAC461	สัมมนาการภาษีอากร	3(3-0-6)
MAC471	การบัญชีระหว่างประเทศ	3(3-0-6)
MAC472	การวิจัยทางการบัญชี	3(3-0-6)

## 2.2 กลุ่มวิชาปฏิบัติการและฝึกประสบการณ์วิชาชีพ

7 หน่วยกิต

ให้เลือกเรียนกลุ่มวิชาใดวิชาหนึ่ง จำนวนไม่น้อยกว่า

7 หน่วยกิต

### 2.2.1 กลุ่มวิชาสหกิจศึกษา

รหัสวิชา	ชื่อวิชา	น(ท-ป-ศ)
MAC487	การเตรียมสหกิจศึกษาสาขาวิชาการบัญชี	1(45)
MAC488	สหกิจศึกษาสาขาวิชาการบัญชี	6(960)

### 2.2.2 กลุ่มวิชาปฏิบัติการโครงการงาน

รหัสวิชา	ชื่อวิชา	น(ท-ป-ศ)
MAC485	การเตรียมปฏิบัติการโครงการงานวิชาชีพบัญชี	1(45)
MAC486	ปฏิบัติการโครงการงานวิชาชีพบัญชี	6(640)

## 3. หมวดวิชาเลือกเสรี

จำนวนไม่น้อยกว่า 6 หน่วยกิต

ให้เลือกเรียนรายวิชาใดๆ ในหลักสูตรของมหาวิทยาลัยราชภัฏวไลยอลงกรณ์ ในพระบรมราชูปถัมภ์ จังหวัดปทุมธานี โดยไม่ซ้ำกับรายวิชาที่เคยเรียนมาแล้วและต้องไม่เป็นรายวิชาที่กำหนดให้เรียนโดยไม่นับหน่วยกิตรวมในเกณฑ์การสำเร็จหลักสูตรของสาขาวิชานี้

\*\*\*ข้อกำหนดเฉพาะ ในกรณีที่ศึกษาหลักสูตรระดับปริญญาตรีมาไม่น้อยกว่า 3 ปี และจำเป็นต้องยุติการศึกษาสามารถยื่นขอสำเร็จการศึกษาในระดับอนุปริญญาได้ โดยต้องศึกษารายวิชาไม่น้อยกว่า 90 หน่วยกิต ประกอบไปด้วยหมวดวิชาต่างๆ ดังนี้

1. หมวดวิชาศึกษาทั่วไป ไม่น้อยกว่า 30 หน่วยกิต
2. หมวดวิชาเฉพาะ ไม่น้อยกว่า 45 หน่วยกิต
3. หมวดวิชาเลือกเสรี ไม่น้อยกว่า 3 หน่วยกิต \*\*\*



## หลักสูตรนิเทศศาสตรบัณฑิต

## สาขาวิชานิเทศศาสตร์

ปริญญาตรี 4 ปี

(หลักสูตรปรับปรุง พ.ศ. 2560)

## Bachelor of Communication Arts Program in Communication Arts

## จุดประสงค์เฉพาะ

1. เพื่อผลิตนักศึกษานิเทศศาสตร์ให้มีคุณธรรม จริยธรรมในการประกอบอาชีพ มีทัศนคติที่ดีต่อวิชาชีพ และเป็นที่ยอมรับในวงการวิชาชีพ เพื่อตอบสนองความต้องการของสังคม และองค์กรต่างๆ ทั้งภาครัฐและเอกชน

2. เพื่อผลิตนักศึกษานิเทศศาสตร์ให้มีความรู้ความสามารถในการผลิตเนื้อหาข่าวสารโดยการใช้เทคโนโลยีการสื่อสารที่ทันสมัยอย่างมืออาชีพ

3. เพื่อผลิตนักศึกษานิเทศศาสตร์ให้มีความคิดสร้างสรรค์ในการประยุกต์และบูรณาการในองค์ความรู้ในศาสตร์ และสามารถที่จะค้นหาความถนัดของตนเองได้อย่างเต็มศักยภาพ เพื่อที่จะสร้างองค์ความรู้สามารถทำงานครอบคลุมทางธุรกิจที่มุ่งสู่ความเป็นสากล

## คุณสมบัติผู้เข้าศึกษา

1. เป็นผู้สำเร็จการศึกษาชั้นมัธยมศึกษาตอนปลายหรือเทียบเท่า
2. เป็นไปตามข้อบังคับมหาวิทยาลัยราชภัฏวไลยอลงกรณ์ ในพระบรมราชูปถัมภ์ จังหวัดปทุมธานี ว่าด้วยการจัดการศึกษาระดับอนุปริญญา และปริญญาตรี พ.ศ. 2557

## โครงสร้างสาขาวิชา

หน่วยกิตรวมตลอดหลักสูตรไม่น้อยกว่า 134 หน่วยกิต โดยมีสัดส่วนหน่วยกิตแต่ละหมวดวิชาและแต่ละกลุ่มวิชาดังนี้

จำนวนหน่วยกิต รวมหน่วยกิตตลอดหลักสูตรไม่น้อยกว่า	134	หน่วยกิต
โครงสร้างหลักสูตร แบ่งเป็นหมวดวิชา ดังนี้		
1. หมวดวิชาศึกษาทั่วไป	จำนวนไม่น้อยกว่า	30 หน่วยกิต
2. หมวดวิชาเฉพาะ	จำนวนไม่น้อยกว่า	98 หน่วยกิต
2.1 กลุ่มวิชาเนื้อหา		91 หน่วยกิต
2.1.1 กลุ่มวิชาบังคับ		51 หน่วยกิต
2.1.2 กลุ่มวิชาเลือก		40 หน่วยกิต
2.2 กลุ่มวิชาฝึกประสบการณ์วิชาชีพ / สหกิจศึกษา		7 หน่วยกิต
3. หมวดวิชาเลือกเสรี	จำนวนไม่น้อยกว่า	6 หน่วยกิต

## การจัดการเรียนการสอน

1. หมวดวิชาศึกษาทั่วไป		30	หน่วยกิต
2. หมวดวิชาเฉพาะ	จำนวนไม่น้อยกว่า	98	หน่วยกิต
2.1 กลุ่มวิชาเนื้อหา		91	หน่วยกิต
2.1.1 กลุ่มวิชาบังคับ	บังคับเรียนไม่น้อยกว่า	51	หน่วยกิต

รหัสวิชา	ชื่อวิชา	น(ท-ป-ศ)
MCA101	หลักนิเทศศาสตร์	3(3-0-6)
MCA102	ถ่ายภาพเบื้องต้นสำหรับงานนิเทศศาสตร์	3(2-2-5)

รหัสวิชา	ชื่อวิชา	น(ท-ป-ศ)
MCA103	พัฒนาบุคลิกภาพเพื่องานนิเทศศาสตร์	3(2-2-5)
MCA104	ศิลปะการใช้ภาษาเพื่องานนิเทศศาสตร์	3(2-2-5)
MCA105	ภาษาอังกฤษสำหรับงานนิเทศศาสตร์ 1	3(2-2-5)
MCA106	ภาษาอังกฤษสำหรับงานนิเทศศาสตร์ 2	3(2-2-5)
MCA112	หลักการโฆษณาและประชาสัมพันธ์	3(3-0-6)
MCA121	หลักวิทยุกระจายเสียงและวิทยุโทรทัศน์ระบบดิจิทัล	3(3-0-6)
MCA202	กฎหมายและจริยธรรมสื่อสารมวลชน	3(3-0-6)
MCA203	วิจัยการสื่อสาร	3(2-2-5)
MCA231	การสื่อสารการตลาดแบบบูรณาการ	3(2-2-5)
MCA321	การเขียนบทวิทยุกระจายเสียงและวิทยุโทรทัศน์	3(2-2-5)
MCA325	การสร้างสรรค์และผลิตรายการวิทยุกระจายเสียงและ วิทยุโทรทัศน์ระบบดิจิทัล	3(2-2-5)
MCA326	ถ่ายภาพเพื่อการสื่อสารทางการตลาดและการสร้างภาพลักษณ์	3(2-2-5)
MCA327	การเขียนเพื่อการสื่อสาร	3(2-2-5)
MCA401	การสื่อสารเพื่อการพัฒนาท้องถิ่น	3(2-2-5)
MCA422	การถ่ายภาพเชิงธุรกิจ	3(2-2-5)

## 2.1.2 กลุ่มวิชาเลือก

เลือกเรียนไม่น้อยกว่า

40

หน่วยกิต

รหัสวิชา	ชื่อวิชา	น(ท-ป-ศ)
MCA204	การข่าวเบื้องต้น	3(2-2-5)
MCA206	การออกแบบและผลิตสื่อดิจิทัล	3(2-2-5)
MCA223	การใช้ห้องปฏิบัติการทางวิทยุกระจายเสียงและวิทยุโทรทัศน์ระบบดิจิทัล	3(2-2-5)
MCA306	การสื่อสารข้ามวัฒนธรรม	3(2-2-5)
MCA307	ระเบียบวิจัยการสื่อสาร	3(2-2-5)
MCA328	ฉากและการออกแบบเพื่อรายการโทรทัศน์	3(2-2-5)
MCA329	การแสดงและการกำกับการแสดง	3(2-2-5)
MCA413	สื่อประชาสัมพันธ์	3(2-2-5)
MCA416	การวางแผนการประชาสัมพันธ์	3(2-2-5)
MCA417	การจัดนิทรรศการ	3(2-2-5)
MCA423	การประกอบธุรกิจนิเทศศาสตร์	3(2-2-5)
MCA438	การประพันธ์เพลงเพื่องานนิเทศศาสตร์	3(2-2-5)
MCA446	สื่อใหม่และการสื่อสารการเมือง	3(2-2-5)
MCA447	การข่าวสื่อเครือข่ายเชิงสังคม	3(2-2-5)
MCA448	รู้เท่าทันสื่อ	3(2-2-5)

## 2.2 กลุ่มวิชาปฏิบัติการและฝึกประสบการณ์วิชาชีพ

7

หน่วยกิต

ให้เลือกเรียนกลุ่มวิชาใดวิชาหนึ่ง

จำนวนไม่น้อยกว่า

7

หน่วยกิต

## 2.2.1 กลุ่มวิชาฝึกสหกิจศึกษา

รหัสวิชา	ชื่อวิชา	น(ท-ป-ศ)
MCA403	การเตรียมสหกิจศึกษาสาขาวิชานิเทศศาสตร์	1(45)
MCA405	สหกิจศึกษาสาขาวิชานิเทศศาสตร์	6(640)

## 2.2.2 กลุ่มวิชาฝึกประสบการณ์วิชาชีพ

รหัสวิชา	ชื่อวิชา	น(ท-ป-ศ)
MCA402	การเตรียมฝึกประสบการณ์วิชาชีพสาขาวิชาวิทยาศาสตร์	2(90)
MCA404	การฝึกประสบการณ์วิชาชีพสาขาวิชาวิทยาศาสตร์	5(450)

## 3. หมวดวิชาเลือกเสรี

จำนวนไม่น้อยกว่า 6 หน่วยกิต

ให้เลือกเรียนรายวิชาใด ๆ ในหลักสูตรมหาวิทยาลัยราชภัฏวไลยอลงกรณ์ ในพระบรมราชูปถัมภ์ จังหวัดปทุมธานี โดยไม่ซ้ำกับรายวิชาที่เคยเรียนมาแล้ว และต้องไม่เป็นรายวิชาที่กำหนดให้เรียนโดยไม่นับหน่วยกิตรวมในเกณฑ์การสำเร็จหลักสูตรของสาขาวิชานี้

\*\*\*ข้อกำหนดเฉพาะ ในกรณีที่ศึกษาหลักสูตรระดับปริญญาตรีมาไม่น้อยกว่า 3 ปี และจำเป็นต้องยุติการศึกษา สามารถยื่นขอสำเร็จการศึกษาในระดับอนุปริญญาได้ โดยต้องศึกษารายวิชาไม่น้อยกว่า 90 หน่วยกิต เกรดเฉลี่ย ไม่ต่ำกว่า 2.00 ประกอบไปด้วยหมวดวิชาต่างๆ ดังนี้

- |                        |             |                |
|------------------------|-------------|----------------|
| 1. หมวดวิชาศึกษาทั่วไป | ไม่น้อยกว่า | 30 หน่วยกิต    |
| 2. หมวดวิชาเฉพาะ       | ไม่น้อยกว่า | 45 หน่วยกิต    |
| 3. หมวดวิชาเลือกเสรี   | ไม่น้อยกว่า | 3 หน่วยกิต *** |

**หลักสูตรศิลปศาสตรบัณฑิต**

**สาขาวิชาการจัดการท่องเที่ยว**

**ปริญญาตรี 4 ปี**

**(หลักสูตรปรับปรุง พ.ศ. 2560)**

**Bachelor of Arts Program in Tourism Management**

**จุดประสงค์เฉพาะ**

1. เพื่อผลิตบัณฑิตให้มีคุณธรรม จริยธรรม และความรับผิดชอบต่อสังคมตามจรรยาบรรณวิชาชีพ
2. เพื่อผลิตบัณฑิตให้มีความรู้ ความสามารถในการเป็นผู้ประกอบการธุรกิจการท่องเที่ยวการจัดการท่องเที่ยวในระดับประเทศและระดับภูมิภาคอาเซียน
3. เพื่อผลิตบัณฑิตให้มีความสามารถในการทำงานกับผู้อื่นได้ทุกระดับอย่างเหมาะสม มีจิตบริการและมนุษยสัมพันธ์ สามารถพัฒนาตนเองในด้านความรู้ทักษะวิชาชีพอย่างต่อเนื่อง
4. เพื่อผลิตบัณฑิตให้มีทักษะการวิเคราะห์สถานการณ์โดยประยุกต์ใช้ความรู้เหตุผลและวิจารณ์ญาณอย่างเหมาะสมเมื่อต้องเผชิญกับสถานการณ์ต่างๆ
5. เพื่อผลิตบัณฑิตให้สามารถใช้เทคโนโลยีสารสนเทศ และภาษาต่างประเทศได้อย่างน้อย 1 ภาษา และภาษาต่างประเทศอื่นอย่างน้อย 1 ภาษาที่สามารถสื่อสารข้ามวัฒนธรรมได้อย่างเหมาะสม
6. เพื่อผลิตบัณฑิตให้มีความรู้และความสามารถในการใช้เทคนิคพื้นฐานทางคณิตศาสตร์ในการประมวลและวิเคราะห์ข้อมูลเพื่อการวางแผน การจัดการ และการพัฒนา

**คุณสมบัติผู้เข้าศึกษา**

1. เป็นผู้สำเร็จการศึกษาระดับมัธยมศึกษาตอนปลายหรือเทียบเท่า
2. ให้เป็นไปตามข้อบังคับมหาวิทยาลัยราชภัฏวไลยอลงกรณ์ ในพระบรมราชูปถัมภ์ จังหวัดปทุมธานี ว่าด้วยการจัดการศึกษาระดับอนุปริญญา และปริญญาตรี พ.ศ. 2557
3. เป็นผู้ผ่านการสอบคัดเลือกเข้าศึกษาตามเกณฑ์ของมหาวิทยาลัยราชภัฏวไลยอลงกรณ์ ในพระบรมราชูปถัมภ์ จังหวัดปทุมธานี

**โครงสร้างสาขาวิชา**

หน่วยกิตรวมตลอดหลักสูตรไม่น้อยกว่า 142 หน่วยกิต โดยมีสัดส่วนหน่วยกิตแต่ละหมวดวิชาและแต่ละกลุ่มวิชา ดังนี้

จำนวนหน่วยกิต รวมหน่วยกิตตลอดหลักสูตรไม่น้อยกว่า	142	หน่วยกิต
โครงสร้างหลักสูตร แบ่งเป็นหมวดวิชา ดังนี้		
1. หมวดวิชาศึกษาทั่วไป	จำนวนไม่น้อยกว่า	30 หน่วยกิต
2. หมวดวิชาเฉพาะ	จำนวนไม่น้อยกว่า	99 หน่วยกิต
2.1 วิชาพื้นฐานวิชาชีพ	ไม่น้อยกว่า	24 หน่วยกิต
2.2 วิชาเฉพาะ	ไม่น้อยกว่า	75 หน่วยกิต
2.1.1 วิชาเฉพาะบังคับ		42 หน่วยกิต
2.1.2 วิชาเฉพาะเลือก		33 หน่วยกิต
3. หมวดวิชาเลือกเสรี	จำนวนไม่น้อยกว่า	6 หน่วยกิต
4. หมวดวิชาฝึกประสบการณ์วิชาชีพ	จำนวนไม่น้อยกว่า	7 หน่วยกิต

## การจัดการเรียนการสอน

1. หมวดวิชาศึกษาทั่วไป	จำนวนไม่น้อยกว่า	30	หน่วยกิต
2. หมวดวิชาเฉพาะ	จำนวนไม่น้อยกว่า	99	หน่วยกิต
2.1 วิชาพื้นฐานวิชาชีพ	จำนวนไม่น้อยกว่า	24	หน่วยกิต

รหัสวิชา	ชื่อวิชา	น(ท-ป-ศ)
MTR101	อุตสาหกรรมท่องเที่ยว	3(3-0-6)
MTR103	กฎหมายและจรรยาบรรณในอุตสาหกรรมท่องเที่ยวและการบริการ	3(3-0-6)
MTR106	จิตวิทยาบริการและการพัฒนาบุคลิกภาพในอุตสาหกรรมท่องเที่ยว	3(3-0-6)
MTR203	พฤติกรรมนักท่องเที่ยวและการสื่อสารข้ามวัฒนธรรม	3(3-0-6)
MTR301	การจัดการทรัพยากรมนุษย์ในอุตสาหกรรมท่องเที่ยว	3(3-0-6)
MTR306	การจัดการดำเนินงานบริการ	3(3-0-6)
MTR311	เทคโนโลยีสารสนเทศสำหรับการท่องเที่ยว	3(3-0-6)
MTR403	การวางแผนการท่องเที่ยวนานาชาติ	3(2-2-5)

2.2 วิชาเฉพาะ	จำนวนไม่น้อยกว่า	75	หน่วยกิต
---------------	------------------	----	----------

2.2.1 วิชาเฉพาะบังคับ	จำนวนไม่น้อยกว่า	42	หน่วยกิต
-----------------------	------------------	----	----------

รหัสวิชา	ชื่อวิชา	น(ท-ป-ศ)
MAC127	การบัญชีและการเงินเบื้องต้นสำหรับการจัดการท่องเที่ยว	3(3-0-6)
MTR202	การจัดการท่องเที่ยวอย่างยั่งยืน	3(2-2-5)
MTR206	ประวัติศาสตร์และศิลปวัฒนธรรมไทยทางการท่องเที่ยว	3(2-2-5)
MTR302	การจัดการตลาดเพื่ออุตสาหกรรมท่องเที่ยว	3(3-0-6)
MTR303	หลักการมัคคุเทศก์	3(2-2-5)
MTR305	การจัดการธุรกิจการบินและการออกบัตรโดยสาร	3(3-0-6)
MTR307	หลักการวางแผนและการจัดรายการนำเที่ยว	3(2-2-5)
MTR310	การจัดการธุรกิจนำเที่ยวและธุรกิจตัวแทนท่องเที่ยว	3(3-0-6)
MTR401	การวิจัยบริการและการท่องเที่ยว	3(2-2-5)
VLE203	การพัฒนาทักษะการเขียนภาษาอังกฤษ	3(3-0-6)
VLE204	การพัฒนาทักษะการนำเสนองานเป็นภาษาอังกฤษ	3(3-0-6)
VLE206	ภาษาอังกฤษเพื่อการสื่อสารในสำนักงาน	3(3-0-6)
VLE221	ภาษาอังกฤษเพื่อการท่องเที่ยว 1	3(3-0-6)
VLE222	ภาษาอังกฤษเพื่อการท่องเที่ยว 2	3(3-0-6)

2.2.2 วิชาเฉพาะเลือก	จำนวนไม่น้อยกว่า	30	หน่วยกิต
----------------------	------------------	----	----------

1. ให้เลือกเรียนรายวิชาต่อไปนี้	จำนวนไม่น้อยกว่า	15	หน่วยกิต
---------------------------------	------------------	----	----------

รหัสวิชา	ชื่อวิชา	น(ท-ป-ศ)
MTR104	การจัดการธุรกิจที่พักแรม	3(3-0-6)
MTR105	ภูมิศาสตร์โลกเพื่อการจัดการท่องเที่ยว	3(3-0-6)
MTR205	การจัดการประชุม สัมมนา การท่องเที่ยวเพื่อเป็นรางวัลและการจัดนิทรรศการ	3(3-0-6)
MTR207	การวางแผนและการพัฒนาแหล่งท่องเที่ยว	3(3-0-6)
MTR209	การจัดการขนส่งเพื่อการท่องเที่ยว	3(3-0-6)
MTR308	การจัดการนันทนาการเพื่อการท่องเที่ยว	3(2-2-5)
MTR312	การจัดการท่องเที่ยวโดยชุมชน	3(3-0-6)

รหัสวิชา	ชื่อวิชา	น(ท-ป-ศ)
MTR313	การจัดการท่องเที่ยวเฉพาะทาง	3(3-0-6)
MTR314	การจัดการวิกฤตทางการท่องเที่ยว	3(3-0-6)

2. ให้เลือกเรียนรายวิชาในกลุ่มภาษาใด จำนวนไม่น้อยกว่า 18 หน่วยกิต  
ภาษาหนึ่ง

ก. กลุ่มวิชาภาษาจีน

รหัสวิชา	ชื่อวิชา	น(ท-ป-ศ)
VLC101	ภาษาจีนเบื้องต้น 1	3(2-2-5)
VLC102	ภาษาจีนเบื้องต้น 2	3(2-2-5)
VLC201	สนทนาภาษาจีนระดับกลาง 1	3(2-2-5)
VLC202	สนทนาภาษาจีนระดับกลาง 2	3(2-2-5)
VLC301	ภาษาจีนเพื่อการท่องเที่ยว 1	3(2-2-5)
VLC302	ภาษาจีนเพื่อการท่องเที่ยว 2	3(2-2-5)

ข. กลุ่มวิชาภาษาญี่ปุ่น

รหัสวิชา	ชื่อวิชา	น(ท-ป-ศ)
VLJ101	ภาษาญี่ปุ่นเบื้องต้น 1	3(2-2-5)
VLJ102	ภาษาญี่ปุ่นเบื้องต้น 2	3(2-2-5)
VLJ201	สนทนาภาษาญี่ปุ่นระดับกลาง 1	3(2-2-5)
VLJ202	สนทนาภาษาญี่ปุ่นระดับกลาง 2	3(2-2-5)
VLJ301	ภาษาญี่ปุ่นเพื่อการท่องเที่ยว 1	3(2-2-5)
VLJ302	ภาษาญี่ปุ่นเพื่อการท่องเที่ยว 2	3(2-2-5)

ค. กลุ่มวิชาภาษาเกาหลี

รหัสวิชา	ชื่อวิชา	น(ท-ป-ศ)
VLK101	ภาษาเกาหลีเบื้องต้น 1	3(2-2-5)
VLK102	ภาษาเกาหลีเบื้องต้น 2	3(2-2-5)
VLK201	สนทนาภาษาเกาหลีระดับกลาง 1	3(2-2-5)
VLK202	สนทนาภาษาเกาหลีระดับกลาง 2	3(2-2-5)
VLK301	ภาษาเกาหลีเพื่อการท่องเที่ยว 1	3(2-2-5)
VLK302	ภาษาเกาหลีเพื่อการท่องเที่ยว 2	3(2-2-5)

3. หมวดวิชาเลือกเสรี จำนวนไม่น้อยกว่า 6 หน่วยกิต

ให้เลือกเรียนรายวิชาใดๆ ในหลักสูตรมหาวิทยาลัยราชภัฏวไลยอลงกรณ์ ในพระบรมราชูปถัมภ์ จังหวัดปทุมธานี โดยไม่ซ้ำกับรายวิชาที่เคยเรียนมาแล้ว และต้องไม่เป็นรายวิชาที่กำหนดให้เรียนโดยไม่นับหน่วยกิตรวมในเกณฑ์การสำเร็จหลักสูตรของสาขาวิชานี้

4. หมวดวิชาฝึกประสบการณ์วิชาชีพ จำนวนไม่น้อยกว่า 7 หน่วยกิต

ให้เลือกเรียนกลุ่มวิชาใดวิชาหนึ่ง จำนวนไม่น้อยกว่า 7 หน่วยกิต

4.1 กลุ่มวิชาฝึกประสบการณ์วิชาชีพ

รหัสวิชา	ชื่อวิชา	น(ท-ป-ศ)
MTR404	การเตรียมฝึกประสบการณ์วิชาชีพการจัดการท่องเที่ยว	1(45)
MTR405	การฝึกประสบการณ์วิชาชีพการจัดการท่องเที่ยว	6(2000)

## 4.2 กลุ่มวิชาสหกิจศึกษา

รหัสวิชา	ชื่อวิชา	น(ท-ป-ศ)
MTR406	การเตรียมสหกิจศึกษาสำหรับการจัดการท่องเที่ยว	1(45)
MTR407	สหกิจศึกษาสำหรับการจัดการท่องเที่ยว	6(2000)

\*\*\*ข้อกำหนดเฉพาะ ในกรณีที่ศึกษาหลักสูตรระดับปริญญาตรีไม่น้อยกว่า 3 ปี และจำเป็นต้องยุติการศึกษา สามารถยื่นขอสำเร็จการศึกษาในระดับอนุปริญญาได้ โดยต้องศึกษารายวิชาไม่น้อยกว่า 90 หน่วยกิต ประกอบไปด้วยหมวดวิชาต่างๆ ดังนี้

- |                        |             |               |
|------------------------|-------------|---------------|
| 1. หมวดวิชาศึกษาทั่วไป | ไม่น้อยกว่า | 30 หน่วยกิต   |
| 2. หมวดวิชาเฉพาะ       | ไม่น้อยกว่า | 45 หน่วยกิต   |
| 3. หมวดวิชาเลือก       | ไม่น้อยกว่า | 3 หน่วยกิต*** |



# คณะสาธารณสุขศาสตร์

## (Faculty of Public Health)

- ◆ หลักสูตรสาธารณสุขศาสตร์บัณฑิต
  - สาขาวิชาสาธารณสุขศาสตร์
  - สาขาวิชาการจัดการสถานพยาบาล
  - สาขาวิชาอนามัยสิ่งแวดล้อม
  - สาขาวิชาสุขภาพและความงาม



**หลักสูตรสาธารณสุขศาสตรบัณฑิต**

**สาขาวิชาสาธารณสุขศาสตร์**

**ปริญญาตรี 4 ปี**

**(หลักสูตรปรับปรุง พ.ศ. 2563)**

**Bachelor of Public Health Program in Public Health**

**จุดประสงค์เฉพาะ**

1. มีความรู้ความสามารถในการประยุกต์ใช้ทฤษฎีเพื่อนำไปสู่การปฏิบัติงานด้านการส่งเสริมสุขภาพ การป้องกันโรค การรักษาโรคเบื้องต้น การฟื้นฟูสุขภาพและการปรับเปลี่ยนพฤติกรรมสุขภาพได้ ตลอดจนการดูแลสุขภาพของผู้สูงอายุแบบเป็นองค์รวมเพื่อการเพิ่มคุณภาพชีวิตที่ดี สามารถวางแผน ประสานงาน สื่อสาร และถ่ายทอดความรู้ด้านสาธารณสุขศาสตร์ และทำงานร่วมกับสหสาขาวิชาชีพในฐานะผู้นำและผู้ตามได้เป็นอย่างดี
2. มีความรู้ความสามารถในการค้นคว้า วิจัย ไปใช้ในการสร้างนวัตกรรมเพื่อการแก้ไขปัญหาของชุมชน
3. มีการประยุกต์ความรู้ ทฤษฎี กรอบแนวคิดทางด้านสาธารณสุขศาสตร์ ไปใช้ในการพัฒนาคุณภาพชีวิตชุมชน ท้องถิ่น และสังคมได้
4. มีบุคลิกภาพดี สุขภาพดีทั้งทางร่างกายและจิตใจ รวมทั้งเห็นแก่ประโยชน์ของส่วนรวม
5. มีคุณธรรม จริยธรรม และจรรยาบรรณแห่งวิชาชีพสาธารณสุข

**คุณสมบัติผู้เข้าศึกษา**

1. สำเร็จการศึกษาไม่ต่ำกว่ามัธยมศึกษาตอนปลายหรือเทียบเท่า สายวิทยาศาสตร์-คณิตศาสตร์ เกรดเฉลี่ยไม่ต่ำกว่า 2.0 หรืออยู่ในดุลพินิจของกรรมการบริหารหลักสูตร
2. เป็นไปตามข้อบังคับของมหาวิทยาลัยราชภัฏวไลยอลงกรณ์ ในพระบรมราชูปถัมภ์ จังหวัดปทุมธานี ว่าด้วยการจัดการศึกษาระดับอนุปริญญาและปริญญาตรี พ.ศ. 2557 และแก้ไขเพิ่มเติมฉบับที่ 2 พ.ศ. 2561

(ภาคผนวก ก)

**โครงสร้างสาขาวิชา**

หน่วยกิตรวมตลอดหลักสูตรไม่น้อยกว่า 136 หน่วยกิต โดยมีสัดส่วนหน่วยกิตต่อละหมวดวิชาและแต่ละกลุ่มวิชา ดังนี้

จำนวนหน่วยกิต รวมหน่วยกิตตลอดหลักสูตรไม่น้อยกว่า	136	หน่วยกิต
โครงสร้างหลักสูตร แบ่งเป็นหมวดวิชา ดังนี้		
1. หมวดวิชาศึกษาทั่วไป	จำนวนไม่น้อยกว่า 30	หน่วยกิต
2. หมวดวิชาเฉพาะ	จำนวนไม่น้อยกว่า 100	หน่วยกิต
2.1 กลุ่มวิชาเนื้อหา	90	หน่วยกิต
2.1.1 กลุ่มวิชาบังคับ	54	หน่วยกิต
2.1.2 กลุ่มวิชาเลือก	36	หน่วยกิต
2.2 กลุ่มวิชาปฏิบัติการและฝึกประสบการณ์วิชาชีพ	10	หน่วยกิต
3. หมวดวิชาเลือกเสรี	จำนวนไม่น้อยกว่า 6	หน่วยกิต

## การจัดการเรียนการสอน

1. หมวดวิชาศึกษาทั่วไป	30	หน่วยกิต
2. หมวดวิชาเฉพาะ	จำนวนไม่น้อยกว่า 100	หน่วยกิต
2.1 กลุ่มวิชาเนื้อหา	90	หน่วยกิต
2.1.1 กลุ่มวิชาบังคับ	บังคับเรียนไม่น้อยกว่า 54	หน่วยกิต

รหัสวิชา	ชื่อวิชา	น(ท-ป-ศ)
SBT102	ชีววิทยาทั่วไป	3(3-0-6)
SBT103	ปฏิบัติการชีววิทยาทั่วไป	1(0-3-2)
SBT340	จุลชีววิทยาและปรสิตสาธารณสุข	3(2-2-5)
SCH102	เคมีทั่วไป	3(3-0-6)
SCH103	ปฏิบัติการเคมีทั่วไป	1(0-3-2)
SCH222	เคมีอินทรีย์	3(2-2-5)
SCH252	ชีวเคมี	2(2-0-4)
SMS103	หลักสถิติ	3(3-0-6)
SPY108	ฟิสิกส์ในชีวิตประจำวัน	2(1-2-3)
PPH101	หลักสาธารณสุข	3(2-2-5)
PPH102	พื้นฐานอนามัยสิ่งแวดล้อม	3(2-2-5)
PPH103	พื้นฐานอาชีวอนามัยและความปลอดภัย	3(2-2-5)
PPH201	สุขศึกษาและพฤติกรรมศาสตร์	3(2-2-5)
PPH301	กฎหมายและจรรยาบรรณวิชาชีพสาธารณสุข	3(1-2-3)
PPH314	ระเบียบวิธีวิจัยทางสาธารณสุข	3(2-2-5)
PPH321	ชีวสถิติทางสาธารณสุข	3(2-2-5)
PPH322	หลักการปฐมพยาบาลและการบรรเทาสาธารณภัย	3(2-2-5)
PPH324	การตรวจ ประเมิน และบำบัดโรคเบื้องต้น	3(2-2-5)

## 2.1.2 กลุ่มวิชาเลือก

ให้เลือกเรียนรายวิชาในแขนงวิชาใด  
แขนงวิชาหนึ่งเพียงแขนงวิชาเดียว

ก. แขนงวิชาสาธารณสุขชุมชน เลือกเรียน วิชาต่อไปนี้  
จำนวนไม่น้อยกว่า 36 หน่วยกิต

รหัสวิชา	ชื่อวิชา	น(ท-ป-ศ)
PPH302	หลักการควบคุมโรค	3(2-2-5)
PPH303	การบริหารงานสาธารณสุข	3(1-2-3)
PPH304	ประชากรศาสตร์	3(3-0-6)
PPH306	อนามัยชุมชน	3(2-2-5)
PPH307	การวางแผนและประเมินโครงการสุขภาพในชุมชน	3(2-2-5)
PPH308	อนามัยครอบครัว	3(3-0-6)
PPH309	โรคติดต่อและโรคไม่ติดต่อ	3(2-2-5)

รหัสวิชา	ชื่อวิชา	น(ท-ป-ศ)
PPH310	ระบบสารสนเทศและเทคโนโลยีทางสาธารณสุข	2(1-2-3)
PPH311	จิตวิทยาทางสาธารณสุข	2(2-0-4)
PPH313	สังคมศาสตร์ทางสาธารณสุข	2(2-0-4)
PPH315	นวัตกรรมเพื่อพัฒนาสุขภาพ	3(2-2-5)
PPH325	ภาษาอังกฤษสำหรับบุคลากรทางสาธารณสุข	3(2-2-5)
PPH326	การดูแลสุขภาพที่บ้าน	2(1-2-3)
PPH331	การสื่อสารและการประชาสัมพันธ์ทางสาธารณสุข	3(2-2-5)
PPH401	ความรู้ด้านสุขภาพ	3(1-3-5)
PPH402	โภชนศาสตร์ทางสาธารณสุข	3(2-2-5)
PPH403	หลักประกันสุขภาพ	3(3-0-6)
PPH404	การตรวจ ประเมิน และบำบัดโรคทางสาธารณสุข	3(2-2-5)
PPH405	การปฏิบัติการ การตรวจ ประเมิน และบำบัดโรคทางสาธารณสุข	2(0-4-6)
PPH406	การดูแลสุขภาพจิตชุมชน	2(1-2-3)
PPH407	เภสัชวิทยาทางสาธารณสุข	3(2-2-5)
PPH408	การพัฒนาอนามัยชุมชน	2(1-2-3)
PPH409	การให้คำปรึกษาทางสุขภาพ	2(1-2-3)
PPH410	การวิจัยทางสาธารณสุขชุมชน	3(0-4-6)
PPH411	เทคนิคการมีส่วนร่วมและการทำงานในชุมชน	3(2-2-5)
PPH412	การประเมินผลกระทบต่อสุขภาพและสิ่งแวดล้อม	3(2-2-5)
PPH413	เศรษฐศาสตร์สาธารณสุข	3(3-0-6)
PPH423	การสัมมนาทางสาธารณสุข	1(0-4-6)

**ข. แขนงวิชาสุขศึกษาและการส่งเสริมสุขภาพผู้สูงอายุ**

เลือกเรียน วิชาต่อไปนี้จำนวนไม่น้อยกว่า 36 หน่วยกิต

รหัสวิชา	ชื่อวิชา	น(ท-ป-ศ)
PPH203	การส่งเสริมสุขภาพในผู้สูงอายุ	3(2-2-5)
PPH306	อนามัยชุมชน	3(2-2-5)
PPH317	พฤติกรรมศาสตร์ทางสาธารณสุข	3(1-2-3)
PPH318	การใช้สมุนไพรเพื่อการชะลอวัยในผู้สูงอายุ	3(2-2-5)
PPH319	การวางแผนและประเมินผลโครงการสุศึกษาและการส่งเสริมสุขภาพ	2(1-3-5)
PPH320	การวิจัยทางสุศึกษาและการส่งเสริมสุขภาพผู้สูงอายุ	3(0-4-6)
PPH327	การช่วยเหลือผู้สูงอายุเบื้องต้น	3(2-2-5)
PPH328	จิตวิทยาและการสื่อสารทางบวกกับผู้สูงอายุ	3(2-2-5)
PPH329	การดูแลผู้สูงอายุแบบองค์รวม	3(2-2-5)
PPH330	การกำหนดอาหารและโภชนาการในผู้สูงอายุ	3(2-2-5)
PPH414	นวัตกรรมและเทคโนโลยีเพื่อการพัฒนาสุขภาพผู้สูงอายุ	3(2-2-5)
PPH415	หลักการช้ยาในผู้สูงอายุ	3(1-2-3)
PPH416	สุศึกษาและการส่งเสริมสุขภาพผู้สูงอายุในโรงพยาบาลและชุมชน	3(2-2-5)

รหัสวิชา	ชื่อวิชา	น(ท-ป-ศ)
PPH423	การสัมมนาทางสาธารณสุข	1(0-4-6)
<b>2.2 กลุ่มวิชาปฏิบัติการและฝึกประสบการณ์วิชาชีพ</b>		
	จำนวนไม่น้อยกว่า	10 หน่วยกิต
	ให้เลือกรียนกลุ่มวิชาใดกลุ่มวิชาหนึ่ง	จำนวนไม่น้อยกว่า 10 หน่วยกิต
<b>2.2.1 กลุ่มวิชาสหกิจศึกษา</b>		

รหัสวิชา	ชื่อวิชา	น(ท-ป-ศ)
PPH417	การพัฒนาทักษะทางสหกิจศึกษาสาธารณสุขศาสตร์	1(45)
PPH418	สหกิจศึกษาสาธารณสุขศาสตร์ 1	3(270)
PPH419	สหกิจศึกษาสาธารณสุขศาสตร์ 2	6(640)
<b>2.2.2 กลุ่มวิชาฝึกประสบการณ์วิชาชีพ</b>		

รหัสวิชา	ชื่อวิชา	น(ท-ป-ศ)
PPH420	การเตรียมพัฒนาทักษะทางวิชาชีพสาธารณสุขศาสตร์	1(90)
PPH421	การฝึกประสบการณ์วิชาชีพสาธารณสุขศาสตร์ 1	4(360)
PPH422	การฝึกประสบการณ์วิชาชีพสาธารณสุขศาสตร์ 2	5(540)
<b>2.2.3 กลุ่มวิชาสร้างและพัฒนาศักยภาพผู้ประกอบการใหม่</b>		

รหัสวิชา	ชื่อวิชา	น(ท-ป-ศ)
PPH424	การเตรียมการสร้างและพัฒนาศักยภาพผู้ประกอบการใหม่	3(90)
UBI101	การสร้างและพัฒนาศักยภาพผู้ประกอบการใหม่	7(640)

### 3. หมวดวิชาเลือกเสรี จำนวนไม่น้อยกว่า 6 หน่วยกิต

ให้เลือกรียนรายวิชาใดๆ ในหลักสูตรมหาวิทยาลัยราชภัฏวไลยอลงกรณ์ ในพระบรมราชูปถัมภ์ จังหวัดปทุมธานี โดยไม่ซ้ำกับรายวิชาที่เคยเรียนมาแล้วและต้องไม่เป็นรายวิชาที่กำหนดให้เรียนโดยไม่นับหน่วยกิตรวมในเกณฑ์การสำเร็จหลักสูตรของสาขาวิชานี้

**หลักสูตรสาธารณสุขศาสตรบัณฑิต  
สาขาวิชาการจัดการสถานพยาบาล  
(หลักสูตรปรับปรุง พ.ศ. 2562)**

**ปริญญาตรี 4 ปี**

**Bachelor of Public Health Program in Hospital Management**

**จุดประสงค์เฉพาะ**

มุ่งหวังให้บัณฑิตมีคุณลักษณะดังนี้

1. มีคุณธรรม จริยธรรม มีจิตบริการและความรับผิดชอบต่อสังคมตามจรรยาบรรณวิชาชีพ
2. มีความรอบรู้ทางวิชาการ มีทักษะการปฏิบัติงานทางด้านบริหารเวชระเบียน การเงิน พัสดุ เวชภัณฑ์ และการจัดการคุณภาพองค์กร
3. มีทักษะการวิเคราะห์สถานการณ์ สามารถใช้เหตุผลและวิจารณ์งานในการทำงานตลอดจนการแก้ไขปัญหา
4. มีศักยภาพในการพัฒนาตนเองในด้านความรู้ มีทักษะการสื่อสารและสามารถปฏิบัติงานร่วมกับผู้อื่นได้อย่างเหมาะสม
5. สามารถใช้เทคโนโลยีในการจัดการสถานพยาบาลตลอดจนสามารถสืบค้นข้อมูลที่เป็นประโยชน์ต่อการพัฒนาตนเองและองค์กรได้

**คุณสมบัติผู้เข้าศึกษา**

1. เป็นผู้สำเร็จการศึกษาระดับชั้นมัธยมศึกษาตอนปลายที่มีพื้นฐานทางวิทยาศาสตร์ อย่างน้อยจำนวน 12 หน่วยกิต หากเป็นนักศึกษาต่างชาติต้องมีความรู้พื้นฐานภาษาไทย
2. เป็นผู้สำเร็จการศึกษาระดับประกาศนียบัตรวิชาชีพทางด้านสาธารณสุขหรือเทียบเท่า
3. ให้เป็นไปตามข้อบังคับมหาวิทยาลัยราชภัฏวไลยอลงกรณ์ ในพระบรมราชูปถัมภ์จังหวัดปทุมธานี ว่าด้วยการจัดการศึกษาระดับอนุปริญญาและปริญญาตรี พ.ศ. 2557 และแก้ไขเพิ่มเติมฉบับที่ 2 พ.ศ. 2561 (ภาคผนวก ก) **โครงสร้างสาขาวิชา**

หน่วยกิตรวมตลอดหลักสูตรไม่น้อยกว่า 135 หน่วยกิต โดยมีสัดส่วนหน่วยกิตต่อละหมวดวิชาและแต่ละกลุ่มวิชา ดังนี้

จำนวนหน่วยกิต รวมหน่วยกิตตลอดหลักสูตรไม่น้อยกว่า	135	หน่วยกิต
โครงสร้างหลักสูตร แบ่งเป็นหมวดวิชา ดังนี้		
1. หมวดวิชาศึกษาทั่วไป	จำนวนไม่น้อยกว่า	30 หน่วยกิต
2. หมวดวิชาเฉพาะ	จำนวนไม่น้อยกว่า	99 หน่วยกิต
2.1 กลุ่มวิชาเนื้อหา		92 หน่วยกิต
2.1.1 กลุ่มวิชาบังคับ		86 หน่วยกิต
2.1.2 กลุ่มวิชาเลือก		6 หน่วยกิต
2.2 กลุ่มวิชาปฏิบัติการและฝึกประสบการณ์วิชาชีพ		7 หน่วยกิต
3. หมวดวิชาเลือกเสรี	จำนวนไม่น้อยกว่า	6 หน่วยกิต

## การจัดการเรียนการสอน

## รายวิชาในหมวดต่าง ๆ

1. หมวดวิชาศึกษาทั่วไป	จำนวนไม่น้อยกว่า	30	หน่วยกิต
2. หมวดวิชาเฉพาะ	จำนวนไม่น้อยกว่า	99	หน่วยกิต
2.1 กลุ่มวิชาเนื้อหา	จำนวนไม่น้อยกว่า	92	หน่วยกิต
2.1.1 กลุ่มวิชาบังคับ	บังคับเรียนไม่น้อยกว่า	86	หน่วยกิต

รหัสวิชา	ชื่อวิชา	น(ท-ป-ศ)
PHH101	ระบบสุขภาพและการจัดการ	2(2-0-4)
PHH102	อนามัยสิ่งแวดล้อมและการจัดการ	2(1-2-3)
PHH201	กฎหมายและจริยธรรมในการจัดการสถานพยาบาล	3(3-0-6)
PHH202	การให้รหัสโรคและหัตถการ	2(1-2-3)
PHH203	หลักการบริหารสถานพยาบาล	3(3-0-6)
PHH204	ศัพท์ทางการแพทย์	2(1-2-3)
PHH205	การจัดการระบบสารสนเทศและข้อมูลสุขภาพ	3(2-2-5)
PHH206	ระบบบริหารเวชระเบียน	3(2-2-5)
PHH207	การจัดการสถานพยาบาล	3(3-0-6)
PHH301	การจัดการแผนงานและโครงการสุขภาพ	3(2-2-5)
PHH302	การจัดการบริการสุขภาพ	3(3-0-6)
PHH303	การจัดการทรัพยากรบุคคลในสถานพยาบาล	3(3-0-6)
PHH304	การเงิน การคลังและพัสดุในสถานพยาบาล	3(3-0-6)
PHH305	ระบบคุณภาพในสถานพยาบาล	3(2-2-5)
PHH306	ภาษาอังกฤษเพื่อการสื่อสารในสถานพยาบาล	2(1-2-3)
PHH307	การจัดการเชิงกลยุทธ์ของสถานพยาบาล	3(3-0-6)
PHH401	การสัมมนาทางการจัดการสถานพยาบาล	1(0-2-1)
PHH402	การวิจัยด้านการจัดการสถานพยาบาล	3(2-2-5)
PHH403	เศรษฐศาสตร์สาธารณสุข	3(3-0-6)
SPH101	หลักสาธารณสุข	3(3-0-6)
SPH201	การส่งเสริมสุขภาพ	3(3-0-6)
SPH202	กายวิภาคศาสตร์และสรีรวิทยา	3(2-2-5)
SPH203	หลักการปฐมพยาบาล	3(2-2-5)
SPH204	โภชนศาสตร์สาธารณสุข	3(2-2-5)
SPH210	โรคติดต่อและโรคไม่ติดต่อ	3(3-0-6)
SPH301	สุขศึกษาและพฤติกรรมศาสตร์	3(3-0-6)
SPH307	วิทยาการระบาด	3(3-0-6)
SPH310	ชีวสถิติทางสาธารณสุข	3(3-0-6)
SPY108	ฟิสิกส์ในชีวิตประจำวัน	2(1-2-3)
SCH258	ชีวเคมี	2(2-0-4)
SBT340	จุลชีววิทยาและปรสิตวิทยาสาธารณสุข	3(2-2-5)
SMS116	คณิตศาสตร์ในชีวิตประจำวัน	2(1-2-3)

2.1.2 กลุ่มวิชาเลือก		เลือกเรียนไม่น้อยกว่า	6	หน่วยกิต
รหัสวิชา	ชื่อวิชา			น(ท-ป-ศ)
PHH501	การจัดการความขัดแย้งในสถานพยาบาล			2(2-0-4)
PHH502	หลักการตลาดสถานพยาบาล			2(2-0-4)
PHH503	การประชาสัมพันธ์สถานพยาบาล			2(1-2-3)
PHH504	อาชีวอนามัยและความปลอดภัยในสถานพยาบาล			2(2-0-4)
PHH505	การสุขาภิบาลอาหารและความปลอดภัยของอาหารในสถานพยาบาล			2(2-0-4)
PHH506	การพัฒนาภาวะผู้นำในการจัดการสถานพยาบาล			2(2-0-4)

## 2.2 กลุ่มวิชาปฏิบัติการและฝึกประสบการณ์วิชาชีพ

ให้เลือกเรียนกลุ่มวิชาใดวิชาหนึ่ง จำนวนไม่น้อยกว่า 7 หน่วยกิต

### 2.2.1 กลุ่มวิชาสหกิจศึกษา

รหัสวิชา	ชื่อวิชา	น(ท-ป-ศ)
PHH404	การเตรียมสหกิจศึกษาสาขาวิชาการจัดการสถานพยาบาล	1(45)
PHH406	สหกิจศึกษาสาขาวิชาการจัดการสถานพยาบาล	6(640)

### 2.2.2 กลุ่มวิชาฝึกประสบการณ์วิชาชีพ

รหัสวิชา	ชื่อวิชา	น(ท-ป-ศ)
PHH405	การเตรียมฝึกประสบการณ์วิชาชีพการจัดการสถานพยาบาล	2(90)
PHH407	การฝึกประสบการณ์วิชาชีพการจัดการสถานพยาบาล	5(540)

## 3. หมวดวิชาเลือกเสรี

จำนวนไม่น้อยกว่า 6 หน่วยกิต

ให้เลือกเรียนรายวิชาใดๆ ในหลักสูตรของมหาวิทยาลัยราชภัฏวไลยอลงกรณ์ ในพระบรมราชูปถัมภ์ จังหวัดปทุมธานี โดยไม่ซ้ำกับรายวิชาที่เคยเรียนมาแล้วและต้องไม่เป็นรายวิชาที่กำหนดให้เรียนโดยไม่นับหน่วยกิตรวมในเกณฑ์การสำเร็จหลักสูตรของสาขาวิชานี้

\*\*\* ข้อกำหนดเฉพาะ ในกรณีที่ศึกษาหลักสูตรระดับปริญญาตรีมาไม่น้อยกว่า 3 ปี และจำเป็นต้องยุติการศึกษาสามารถยื่นขอสำเร็จการศึกษาในระดับอนุปริญญาได้โดยต้องศึกษารายวิชาไม่น้อยกว่า 90 หน่วยกิต ประกอบไปด้วยหมวดวิชาต่างๆ ดังนี้

- |                        |             |                |
|------------------------|-------------|----------------|
| 1. หมวดวิชาศึกษาทั่วไป | ไม่น้อยกว่า | 30 หน่วยกิต    |
| 2. หมวดวิชาเฉพาะ       | ไม่น้อยกว่า | 45 หน่วยกิต    |
| 3. หมวดวิชาเลือกเสรี   | ไม่น้อยกว่า | 3 หน่วยกิต *** |

## หลักสูตรสาธารณสุขศาสตรบัณฑิต

สาขาวิชานามัยสิ่งแวดล้อม

ปริญญาตรี 4 ปี

(หลักสูตรใหม่ พ.ศ. 2562)

## Bachelor of Science Program in Environmental Health

## จุดประสงค์เฉพาะ

1. เพื่อผลิตบัณฑิตที่ยึดมั่นในคุณธรรม จริยธรรมและมีจรรยาบรรณในวิชาชีพ
2. เพื่อผลิตบัณฑิตที่มีความรู้และทักษะทางด้านอนามัยสิ่งแวดล้อม
3. เพื่อผลิตบัณฑิตที่สามารถวางแผน ประสานงาน สื่อสาร และถ่ายทอดความรู้ด้านอนามัยสิ่งแวดล้อม และทำงานร่วมกับสหสาขาวิชาชีพในฐานะผู้นำและผู้ตามได้เป็นอย่างดี

## คุณสมบัติผู้เข้าศึกษา

1. สำเร็จการศึกษาไม่ต่ำกว่ามัธยมศึกษาตอนปลายหรือเทียบเท่า สายวิทยาศาสตร์-คณิตศาสตร์ เกรดเฉลี่ยไม่ต่ำกว่า 2.00 หรืออยู่ในดุลพินิจของกรรมการบริหารหลักสูตร
2. เป็นไปตามข้อบังคับของมหาวิทยาลัยราชภัฏวไลยอลงกรณ์ ในพระบรมราชูปถัมภ์ จังหวัดปทุมธานี ว่าด้วยการจัดการศึกษาระดับอนุปริญญาและปริญญาตรี พ.ศ. 2557 และแก้ไขเพิ่มเติมฉบับที่ 2 พ.ศ. 2561 (ภาคผนวก ก)
3. เป็นผู้ที่มีสุขภาพร่างกายแข็งแรงไม่เป็นอุปสรรคต่อการศึกษา และต้องไม่เป็นบุคคลที่เป็นโรคตาบอดสี

## โครงสร้างสาขาวิชา

หน่วยกิตรวมตลอดหลักสูตรไม่น้อยกว่า 148 หน่วยกิต โดยมีสัดส่วนหน่วยกิตแต่ละหมวดวิชาและแต่ละกลุ่มวิชา ดังนี้

จำนวนหน่วยกิต รวมหน่วยกิตตลอดหลักสูตรไม่น้อยกว่า 148 หน่วยกิต

โครงสร้างหลักสูตร แบ่งเป็นหมวดวิชาดังนี้

1. หมวดวิชาศึกษาทั่วไป	จำนวนไม่น้อยกว่า	30	หน่วยกิต
2. หมวดวิชาเฉพาะ	จำนวนไม่น้อยกว่า	112	หน่วยกิต
2.1 กลุ่มวิชาเฉพาะด้านบังคับ		60	หน่วยกิต
2.2 กลุ่มวิชาเฉพาะด้านเลือก		45	หน่วยกิต
2.3 กลุ่มวิชาฝึกประสบการณ์วิชาชีพ / สหกิจศึกษา		7	หน่วยกิต
3. หมวดวิชาเลือกเสรี	จำนวนไม่น้อยกว่า	6	หน่วยกิต

## การจัดการเรียนการสอน

1. หมวดวิชาศึกษาทั่วไป	จำนวนไม่น้อยกว่า	30	หน่วยกิต
2. หมวดวิชาเฉพาะ	จำนวนไม่น้อยกว่า	112	หน่วยกิต
2.1 กลุ่มวิชาเนื้อหา	จำนวนไม่น้อยกว่า	105	หน่วยกิต
2.1.1 กลุ่มวิชาบังคับ	บังคับเรียนไม่น้อยกว่า	60	หน่วยกิต



รหัสวิชา	ชื่อวิชา	หน่วยกิต
SBT102	ชีววิทยาทั่วไป	3(3-0-6)
SBT103	ปฏิบัติการชีววิทยาทั่วไป	1(0-3-2)
SBT340	จุลชีววิทยาและปรสิตศาสตร์	3(2-2-5)
SCH102	เคมีทั่วไป	3(3-0-6)
SCH103	ปฏิบัติการเคมีทั่วไป	1(0-3-2)
SCH222	เคมีอินทรีย์	3(3-0-6)
SCH252	ชีวเคมี	3(3-0-6)
SMS105	หลักการคณิตศาสตร์	3(3-0-6)
SMS203	ความน่าจะเป็นและสถิติเบื้องต้น	3(3-0-6)
SPH101	หลักสาธารณสุข	3(3-0-6)
SPH103	พื้นฐานอนามัยสิ่งแวดล้อม	3(3-0-6)
SPH202	กายวิภาคศาสตร์และสรีรวิทยา	3(2-2-5)
SPH203	หลักการปฐมพยาบาล	3(2-2-5)
SPH204	โภชนศาสตร์สาธารณสุข	3(2-2-5)
SPH208	พื้นฐานอาชีวอนามัยและความปลอดภัย	3(3-0-6)
SPH210	โรคติดต่อและโรคไม่ติดต่อ	3(3-0-6)
SPH301	สุขศึกษาและพฤติกรรมศาสตร์	3(3-0-6)
SPH302	การบริหารงานสาธารณสุข	3(3-0-6)
SPH307	วิทยาการระบาด	3(3-0-6)
SPH310	ชีวสถิติทางสาธารณสุข	3(3-0-6)
SPY102	ฟิสิกส์ทั่วไป	3(3-0-6)
SPY103	ปฏิบัติการฟิสิกส์ทั่วไป	1(0-3-2)

## 2.1.2 กลุ่มวิชาเลือก

เลือกเรียนไม่น้อยกว่า

45

หน่วยกิต

รหัสวิชา	ชื่อวิชา	น(ท-ป-ศ)
PEH201	การสื่อสารและการมีส่วนร่วมของประชาชน	3(3-0-6)
PEH202	หลักการพิษวิทยาสิ่งแวดล้อม	2(2-0-4)
PEH301	กฎหมายสิ่งแวดล้อมและสาธารณสุข	3(3-0-6)
PEH302	การจัดการน้ำสะอาด	2(2-0-4)
PEH303	การจัดการมูลฝอยและสิ่งปฏิกูล	3(3-0-6)
PEH304	ปฏิบัติการอนามัยสิ่งแวดล้อม	3(0-3-6)
PEH305	การจัดการของเสียอันตราย และขยะติดเชื้อ	3(3-0-6)
PEH306	การควบคุมสัตว์นำโรคและสัตว์ฟันแทะ	2(2-0-4)
PEH307	การสุขาภิบาลอาคารสถานที่และสถานประกอบการ	3(3-0-6)
PEH308	เทคโนโลยีการจัดการน้ำเสีย	3(3-0-6)
PEH309	การประเมินผลกระทบสิ่งแวดล้อมและการประเมินความเสี่ยงด้านสุขภาพ	3(3-0-6)
PEH310	สัมมนาทางอนามัยสิ่งแวดล้อม	1(0-2-1)
PEH311	มลพิษทางอากาศที่มีผลต่อสุขภาพ	3(3-0-6)

รหัสวิชา	ชื่อวิชา	น(ท-ป-ศ)
PEH312	การวางแผนและการจัดการด้านอนามัยสิ่งแวดล้อม	3(3-0-6)
PEH401	การวิจัยทางสาธารณสุขและอนามัยสิ่งแวดล้อม	3(3-0-6)
PEH402	การจัดการเหตุรำคาญและกิจการที่เป็นอันตรายต่อสุขภาพ	2(2-0-4)
PEH403	การควบคุมและดูแลระบบบำบัดน้ำเสีย	3(3-0-6)
PEH404	หลักการสุขาภิบาลอาหาร	3(3-0-6)
PEH405	เทคโนโลยีสารสนเทศในการจัดการด้านอนามัยสิ่งแวดล้อม	3(2-1-4)
PEH406	การควบคุมมลพิษทางเสียง ความสั่นสะเทือน และรังสี	1(1-0-2)
PEH407	การจัดการภาวะฉุกเฉินและภัยพิบัติ	2(2-0-4)
PEH408	เทคโนโลยีการควบคุมมลพิษทางอากาศ	3(3-0-6)
<b>2.2 กลุ่มวิชาปฏิบัติการและฝึกประสบการณ์วิชาชีพ</b>		<b>7 หน่วยกิต</b>

ให้เลือกเรียนกลุ่มวิชาใดวิชาหนึ่ง จำนวนไม่น้อยกว่า 7 หน่วยกิต

### 2.2.1 กลุ่มวิชาสหกิจศึกษา

รหัสวิชา	ชื่อวิชา	น(ท-ป-ศ)
PEH409	การเตรียมสหกิจศึกษาสาขาวิชาอนามัยสิ่งแวดล้อม	1(45)
PEH410	สหกิจศึกษาสาขาวิชาอนามัยสิ่งแวดล้อม	6(640)

### 2.2.2 กลุ่มวิชาฝึกประสบการณ์วิชาชีพ

รหัสวิชา	ชื่อวิชา	น(ท-ป-ศ)
PEH411	การเตรียมฝึกประสบการณ์วิชาชีพสาขาวิชาอนามัยสิ่งแวดล้อม	2(90)
PEH412	การฝึกประสบการณ์วิชาชีพสาขาวิชาอนามัยสิ่งแวดล้อม	5(450)

### 3. หมวดวิชาเลือกเสรี

จำนวนไม่น้อยกว่า 6 หน่วยกิต

ให้เลือกเรียนรายวิชาใด ๆ ในหลักสูตรของมหาวิทยาลัยราชภัฏวไลยอลงกรณ์ ในพระบรมราชูปถัมภ์ จังหวัดปทุมธานี โดยไม่ซ้ำกับรายวิชาที่เคยเรียนมาแล้วและต้องไม่เป็นรายวิชาที่กำหนดให้เรียนโดยไม่นับหน่วยกิตรวมในเกณฑ์การสำเร็จหลักสูตรของสาขาวิชานี้

\*\*\*ข้อกำหนดเฉพาะ ในกรณีที่ศึกษาหลักสูตรระดับปริญญาตรีมาไม่น้อยกว่า 3 ปี และจำเป็นต้องยุติการศึกษา สามารถยื่นขอสำเร็จการศึกษาในระดับอนุปริญญาได้ โดยต้องศึกษารายวิชาไม่น้อยกว่า 90 หน่วยกิต ประกอบไปด้วยหมวดวิชาต่าง ๆ ดังนี้

1. หมวดวิชาศึกษาทั่วไป ไม่น้อยกว่า 30 หน่วยกิต
2. หมวดวิชาเฉพาะ ไม่น้อยกว่า 45 หน่วยกิต
3. หมวดวิชาเลือกเสรี ไม่น้อยกว่า 3 หน่วยกิต\*\*\*

## หลักสูตรสาธารณสุขศาสตรบัณฑิต

สาขาวิชาสุขภาพและความงาม

ปริญญาตรี 4 ปี

(หลักสูตรใหม่ พ.ศ. 2562)

Bachelor of Science Program in Health and Aesthetic

### จุดประสงค์เฉพาะ

หลักสูตรวิทยาศาสตรบัณฑิต สาขาวิชาสุขภาพและความงาม มีวัตถุประสงค์เพื่อผลิตบัณฑิตที่มีคุณสมบัติดังนี้

1. รอบรู้ในศาสตร์และศิลป์ทางด้านสุขภาพและความงาม
2. มีทักษะที่จำเป็นต่อการดำรงชีวิตในศตวรรษที่ 21
3. สามารถบูรณาการศาสตร์ความรู้กับระบบบริการสุขภาพได้อย่างมีประสิทธิภาพ
4. มีทัศนคติที่ดี มีคุณธรรม จริยธรรมและจรรยาบรรณต่อวิชาชีพ
5. มีทักษะในการวางแผนงาน วิเคราะห์ ปฏิบัติงานและประเมินผลรวมไปถึงการแก้ไขสถานการณ์ได้อย่างมีประสิทธิภาพ

โดยการประยุกต์ใช้เทคโนโลยีเพื่อเพิ่มประสิทธิภาพในการปฏิบัติงาน

6. มีความเป็นผู้นำ มีมนุษยสัมพันธ์ที่ดี มีความรับผิดชอบและสามารถปรับตัวเข้ากับสถานการณ์ได้เป็นอย่างดี

ดี

### คุณสมบัติผู้เข้าศึกษา

1. สำเร็จการศึกษาระดับมัธยมศึกษาตอนปลายหรือเทียบเท่า ที่มีพื้นฐานทางวิทยาศาสตร์ ไม่น้อยกว่า 12 หน่วยกิต

2. มีสุขภาพสมบูรณ์ทั้งร่างกายละจิตใจ

3. มีคุณสมบัติอื่นๆ ตามข้อบังคับของมหาวิทยาลัยราชภัฏวไลยอลงกรณ์ ในพระบรมราชูปถัมภ์ จังหวัดปทุมธานี ว่าด้วยการศึกษาระดับอนุปริญญาและปริญญาตรี พ.ศ. 2557 และแก้ไขเพิ่มเติมฉบับที่ 2 พ.ศ. 2561 และประกาศของมหาวิทยาลัยราชภัฏวไลยอลงกรณ์ ในพระบรมราชูปถัมภ์ จังหวัดปทุมธานี

### โครงสร้างสาขาวิชา

หน่วยกิตรวมตลอดหลักสูตรไม่น้อยกว่า 132 หน่วยกิต โดยมีสัดส่วนหน่วยกิตแต่ละหมวดวิชาและแต่ละกลุ่มวิชา ดังนี้

จำนวนหน่วยกิต รวมหน่วยกิตตลอดหลักสูตรไม่น้อยกว่า 132 หน่วยกิต

โครงสร้างหลักสูตร แบ่งเป็นหมวดวิชาดังนี้

1. หมวดวิชาศึกษาทั่วไป	จำนวนไม่น้อยกว่า	30	หน่วยกิต
2. หมวดวิชาเฉพาะ	จำนวนไม่น้อยกว่า	96	หน่วยกิต
2.1 กลุ่มวิชาเฉพาะด้านบังคับ		53	หน่วยกิต
2.2 กลุ่มวิชาเฉพาะด้านเลือก		36	หน่วยกิต
2.3 กลุ่มวิชาฝึกประสบการณ์วิชาชีพ / สหกิจศึกษา		7	หน่วยกิต
3. หมวดวิชาเลือกเสรี	จำนวนไม่น้อยกว่า	6	หน่วยกิต

### การจัดการเรียนการสอน

1. หมวดวิชาศึกษาทั่วไป	จำนวนไม่น้อยกว่า	30	หน่วยกิต
2. หมวดวิชาเฉพาะ	จำนวนไม่น้อยกว่า	96	หน่วยกิต
2.1 กลุ่มวิชาเนื้อหา	จำนวนไม่น้อยกว่า	89	หน่วยกิต

2.1.1 กลุ่มวิชาบังคับ		บังคับเรียนไม่น้อยกว่า	53	หน่วยกิต
รหัสวิชา	ชื่อวิชา			หน่วยกิต
SCH222	เคมีอินทรีย์			3(3-0-6)
SBT102	ชีววิทยาทั่วไป			3(3-0-6)
PHA101	สุขวิทยาประจำวัน			2(2-0-4)
PHA102	กายวิภาคศาสตร์และสรีรวิทยาของมนุษย์			3(2-2-5)
รหัสวิชา	ชื่อวิชา			หน่วยกิต
PHA103	การตรวจและประเมินสุขภาพเบื้องต้น			3(2-2-5)
PHA104	การให้คำปรึกษาด้านสุขภาพและความงาม			2(1-2-3)
PHA105	ผลิตภัณฑ์อาหารเสริมเพื่อสุขภาพและความงาม			3(2-2-5)
PHA106	โภชนาการเพื่อสุขภาพและความงาม			3(3-0-6)
PHA107	เภสัชเวชสำหรับสุขภาพและความงาม			3(2-2-5)
PHA108	การนวดไทยเพื่อสุขภาพ			4(2-4-6)
PHA109	ปฏิบัติการนวดไทยเพื่อสุขภาพ			4(0-8-4)
PHA110	พื้นฐานการตั้งตำรับเพื่อความงาม			3(2-2-5)
PHA111	เครื่องมือด้านสุขภาพและความงาม			3(2-2-5)
PHA112	ผู้ดำเนินการสปาเพื่อสุขภาพ			3(2-2-5)
PHA113	จริยธรรมและกฎหมายทางด้านสุขภาพและความงาม			2(1-2-3)
PHA114	การพัฒนาผลิตภัณฑ์เครื่องสำอางธรรมชาติ			3(2-2-5)
PHA116	สัมมนาทางสุขภาพและความงาม			1(0-2-1)
PHA117	วิจัยด้านสุขภาพและความงาม			3(3-0-6)
2.1.2 กลุ่มวิชาเลือก		เลือกเรียนไม่น้อยกว่า	36	หน่วยกิต
รหัสวิชา	ชื่อวิชา			น(ท-ป-ศ)
PHA201	สุขภาพใจและการคิดบวก			3(3-0-6)
PHA202	กีฬาและนันทนาการเพื่อสุขภาพและความงาม			3(2-2-5)
PHA203	การดูแลสุขภาพตามวัย			3(2-2-5)
PHA204	การนวดฝ่าเท้าเพื่อสุขภาพ			3(1-4-4)
PHA205	การดูแลสุขภาพและความงามหลังคลอด			3(1-4-4)
PHA206	การจัดการอาหารและควบคุมน้ำหนัก			3(2-2-5)
PHA207	การแพทย์ทางเลือกเพื่อสุขภาพและความงาม			3(3-0-6)
PHA208	การนวดน้ำมันหอมระเหย			2(1-2-3)
PHA209	วาริบำบัด			2(1-2-3)
PHA210	การพัฒนาบุคลิกภาพ			2(2-0-4)
PHA211	เครื่องสำอางและการแต่งสี			3(2-2-5)
PHA212	การนวดนักรักกีฬา			3(2-2-5)
PHA213	ภาวะผู้นำและการทำงานเป็นทีม			3(2-2-5)
PHA214	การนวดระบายน้ำเหลือง			3(2-2-5)
PHA215	การนวดสวีดิช			3(2-2-5)
2.2 กลุ่มวิชาปฏิบัติการและฝึกประสบการณ์วิชาชีพ			7	หน่วยกิต
ให้เลือกเรียนกลุ่มวิชาใดวิชาหนึ่ง จำนวนไม่น้อยกว่า 7 หน่วยกิต				

## 2.2.1 กลุ่มวิชาสหกิจศึกษา

รหัสวิชา	ชื่อวิชา	น(ท-ป-ศ)
PHA301	การเตรียมสหกิจศึกษาสาขาวิชาสุขภาพและความงาม	1(45)
PHA302	สหกิจศึกษาสาขาวิชาสุขภาพและความงาม	6(640)

## 2.2.2 กลุ่มวิชาฝึกประสบการณ์วิชาชีพ

รหัสวิชา	ชื่อวิชา	น(ท-ป-ศ)
PHA303	การเตรียมฝึกประสบการณ์วิชาชีพสุขภาพและความงาม	2(90)
PHA304	การฝึกประสบการณ์วิชาชีพสุขภาพและความงาม	5(540)

## 3. หมวดวิชาเลือกเสรี

จำนวนไม่น้อยกว่า 6 หน่วยกิต

ให้เลือกเรียนรายวิชาใด ๆ ในหลักสูตรของมหาวิทยาลัยราชภัฏวไลยอลงกรณ์ ในพระบรมราชูปถัมภ์ จังหวัดปทุมธานี โดยไม่ซ้ำกับรายวิชาที่เคยเรียนมาแล้วและต้องไม่เป็นรายวิชาที่กำหนดให้เรียนโดยไม่นับหน่วยกิตรวมในเกณฑ์การสำเร็จหลักสูตรของสาขาวิชานี้

\*\*\*ข้อกำหนดเฉพาะ ในกรณีที่ศึกษาหลักสูตรระดับปริญญาตรีมาไม่น้อยกว่า 3 ปี และจำเป็นต้องยุติการศึกษาสามารถยื่นขอสำเร็จการศึกษาในระดับอนุปริญญาได้ โดยต้องศึกษารายวิชาไม่น้อยกว่า 90 หน่วยกิต ประกอบไปด้วยหมวดวิชาต่างๆ ดังนี้

1. หมวดวิชาศึกษาทั่วไป ไม่น้อยกว่า 30 หน่วยกิต
2. หมวดวิชาเฉพาะ ไม่น้อยกว่า 45 หน่วยกิต
3. หมวดวิชาเลือกเสรี ไม่น้อยกว่า 3 หน่วยกิต \*\*\*



# วิทยาลัยนวัตกรรมจัดการ (Collage of Innovative Management (CIM))

- ◆ หลักสูตรบริหารธุรกิจบัณฑิต
- ◆ หลักสูตรศิลปศาสตรบัณฑิต

## หลักสูตรบริหารธุรกิจบัณฑิต

สาขาวิชาการจัดการธุรกิจการบิน (หลักสูตรนานาชาติ)

ปริญญาตรี 4 ปี

(หลักสูตรปรับปรุง พ.ศ. 2561)

Bachelor of Business Administration Program in Airline Business  
Management (International Program)

## จุดประสงค์เฉพาะ

1. เพื่อผลิตบัณฑิตให้มีความรู้ คุณลักษณะ และทักษะที่สามารถนำไปประกอบอาชีพในธุรกิจการบินและการบริการได้อย่างมีประสิทธิภาพ

2. เพื่อสร้างบุคลากรในธุรกิจสายการบินให้มีจิตสำนึกในงานบริการตลอดจนมีคุณธรรมและจริยธรรม

## คุณสมบัติของผู้เข้าศึกษา

1. ตามเกณฑ์มาตรฐานคือ เป็นผู้สำเร็จการศึกษามัธยมศึกษาตอนปลายหรือเทียบเท่า และให้เป็นไปตามประกาศกระทรวงศึกษาธิการ

2. ให้เป็นไปตามข้อบังคับมหาวิทยาลัยราชภัฏวไลยอลงกรณ์ ในพระบรมราชูปถัมภ์ จังหวัดปทุมธานี ว่าด้วยการจัดการศึกษา ระดับอนุปริญญา ปริญญาตรี พ.ศ. 2557

3. ให้เป็นไปตามมติของคณะกรรมการบริหารหลักสูตร

4. มีความสามารถด้านภาษาอังกฤษตามเกณฑ์การประเมินของวิทยาลัยนวัตกรรมการจัดการ

## โครงสร้างสาขาวิชา

หน่วยกิตรวมตลอดหลักสูตรไม่น้อยกว่า 127 หน่วยกิต โดยมีสัดส่วนหน่วยกิตต่อละหมวดวิชาและแต่ละกลุ่มวิชา ดังนี้

จำนวนหน่วยกิต รวมหน่วยกิตตลอดหลักสูตรไม่น้อยกว่า 127 หน่วยกิต

โครงสร้างหลักสูตร แบ่งเป็นหมวดวิชา ดังนี้

1. หมวดวิชาศึกษาทั่วไป	จำนวนไม่น้อยกว่า	30	หน่วยกิต
2. หมวดวิชาเฉพาะ	จำนวนไม่น้อยกว่า	91	หน่วยกิต
2.1 กลุ่มวิชาเสริมพื้นฐาน		6	ไม่นับหน่วยกิต
2.2 กลุ่มวิชาเนื้อหา	จำนวนไม่น้อยกว่า	78	หน่วยกิต
2.2.1 กลุ่มวิชาบังคับ	จำนวนไม่น้อยกว่า	60	หน่วยกิต
2.2.2 กลุ่มวิชาเลือก	จำนวนไม่น้อยกว่า	18	หน่วยกิต
2.3 กลุ่มวิชาปฏิบัติการและฝึกประสบการณ์วิชาชีพ		13	หน่วยกิต
3. หมวดวิชาเลือกเสรี	จำนวนไม่น้อยกว่า	6	หน่วยกิต

## การจัดการเรียนการสอน

1. หมวดวิชาศึกษาทั่วไป	จำนวนไม่น้อยกว่า	30	หน่วยกิต
2. หมวดวิชาเฉพาะ	จำนวนไม่น้อยกว่า	91	หน่วยกิต
2.1 กลุ่มวิชาเสริมพื้นฐาน	จำนวนไม่น้อยกว่า	9	ไม่นับหน่วยกิต

รหัสวิชา	ชื่อวิชา	น(ท-ป-ศ)
ICM101	การพัฒนาบุคลิกภาพเพื่ออุตสาหกรรมบริการ	3(2-2-5)
ICM102	ความคิดสร้างสรรค์และนวัตกรรมการจัดการ	3(2-2-5)
ICM104	ภาษาอังกฤษเพื่อการสื่อสารทางธุรกิจ	3(2-2-5)

## 2.2 กลุ่มวิชาเนื้อหา

จำนวนไม่น้อยกว่า 78

หน่วยกิต

## 2.2.1 กลุ่มวิชาบังคับ

บังคับเรียนไม่น้อยกว่า 60

หน่วยกิต

รหัสวิชา	ชื่อวิชา	น(ท-ป-ศ)
IAM107	กฎหมายและข้อกำหนดเกี่ยวกับการบิน	3(3-0-6)
IAM115	ทัศนคติ ความถนัดและจิตวิทยาการบริการในธุรกิจการบิน	3(3-0-6)
IAM116	ความรู้เบื้องต้นเกี่ยวกับการจัดการธุรกิจการบิน	3(3-0-6)
IAM117	ทฤษฎีและพฤติกรรมองค์กรสำหรับธุรกิจการบิน	3(3-0-6)
IAM220	การตลาดสำหรับธุรกิจการบิน	3(3-0-6)
IAM221	การเตรียมตัวสอบโทอิค	3(2-2-5)
IAM318	การจัดการการบริการการจราจรทางอากาศ	3(2-2-5)
IAM319	การจัดการการบริการบนเครื่องบิน	3(2-2-5)
IAM320	การจัดการการบริการภาคพื้น	3(2-2-5)
IAM321	การจัดการการบริการโภชนาการ	3(2-2-5)
IAM322	การจัดการการบริการพัสดุภัณฑ์ทางอากาศ	3(2-2-5)
IAM323	การปฏิบัติการและการจัดการสนามบิน	3(2-2-5)
IAM417	เศรษฐศาสตร์และการจัดการงบประมาณสำหรับธุรกิจการบิน	3(3-0-6)
IAM418	การจัดการเชิงกลยุทธ์สำหรับธุรกิจการบิน	3(3-0-6)
IAM419	การวิจัยสำหรับธุรกิจการบิน	3(2-2-5)
IAM420	กรณีศึกษาปัญหาพิเศษในธุรกิจการบิน	3(2-2-5)
ICM103	นวัตกรรมการเป็นผู้ประกอบการ	3(2-2-5)
VLE251	ภาษาอังกฤษเพื่อการบิน 1	3(2-2-5)
VLE252	ภาษาอังกฤษเพื่อการบิน 2	3(2-2-5)
VLE253	ภาษาอังกฤษเพื่อการบิน 3	3(2-2-5)

## 2.2.2 กลุ่มวิชาเลือก

เลือกเรียนไม่น้อยกว่า 18

หน่วยกิต

- 1) ให้เลือกเรียนรายวิชาในกลุ่มภาษาใดภาษาหนึ่ง ไม่น้อยกว่า 9 หน่วยกิต โดยห้ามนักศึกษาเลือกลงทะเบียนในรายวิชาในกลุ่มภาษาที่ตนเองถือสัญชาติ

รหัสวิชา	ชื่อวิชา	น(ท-ป-ศ)
VLA111	ภาษาอารบิกเพื่อการบิน 1	3(2-2-5)
VLA112	ภาษาอารบิกเพื่อการบิน 2	3(2-2-5)
VLA211	ภาษาอารบิกเพื่อการบิน 3	3(2-2-5)
VLC111	ภาษาจีนเพื่อการบิน 1	3(2-2-5)
VLC112	ภาษาจีนเพื่อการบิน 2	3(2-2-5)
VLC211	ภาษาจีนเพื่อการบิน 3	3(2-2-5)
VLU111	ภาษาญี่ปุ่นเพื่อการบิน 1	3(2-2-5)
VLU112	ภาษาญี่ปุ่นเพื่อการบิน 2	3(2-2-5)
VLU211	ภาษาญี่ปุ่นเพื่อการบิน 3	3(2-2-5)
VLK111	ภาษาเกาหลีเพื่อการบิน 1	3(2-2-5)
VLK112	ภาษาเกาหลีเพื่อการบิน 2	3(2-2-5)
VLK211	ภาษาเกาหลีเพื่อการบิน 3	3(2-2-5)



รหัสวิชา	ชื่อวิชา	น(ท-ป-ศ)
VLT111	ภาษาไทยเพื่อการบิน 1	3(2-2-5)
VLT112	ภาษาไทยเพื่อการบิน 2	3(2-2-5)
VLT211	ภาษาไทยเพื่อการบิน 3	3(2-2-5)

2) ให้เลือกเรียนรายวิชาในกลุ่มวิชาต่อไป โดยเลือกจากกลุ่มวิชาใดกลุ่มวิชาหนึ่ง หรือทั้งสองกลุ่มวิชารวมกันไม่น้อยกว่า 9 หน่วยกิต

2.1 กลุ่มวิชาการจัดการธุรกิจ (Business Management)

2.2 กลุ่มวิชาการบิน (Aviation)

กลุ่มวิชาการจัดการธุรกิจ (Business Management)

กลุ่มวิชาการบิน (Aviation)

รหัสวิชา	ชื่อวิชา	น(ท-ป-ศ)
IAM201	นิรภัยการบิน	3(3-0-6)
IAM203	จุดสมดุลการกระจายน้ำหนักบรรทุก	3(3-0-6)
IAM309	การจัดการสายการบิน	3(3-0-6)
IAM324	การใช้โปรแกรมคอมพิวเตอร์ในสำนักงานธุรกิจการบิน	3(2-2-5)
IAM325	เวชศาสตร์การบิน	3(3-0-6)
IAM326	การจัดการการบริการลานจอด	3(2-2-5)
IAM327	การจัดการโลจิสติกส์และโซ่อุปทานในธุรกิจการบิน	3(3-0-6)
IAM328	การปฏิบัติการและการจัดการบัตรโดยสาร	3(2-2-5)
IAM329	ภูมิศาสตร์โลกและคำศัพท์ด้านการบิน	3(3-0-6)
IAM424	การจัดการความเสี่ยงสำหรับธุรกิจการบิน	3(3-0-6)
IAM425	การเงินสำหรับธุรกิจการบิน	3(3-0-6)
IAM426	การจัดการลูกค้าสัมพันธ์สำหรับธุรกิจการบิน	3(3-0-6)
IAM427	การจัดการแรงงานสัมพันธ์สำหรับธุรกิจการบิน	3(3-0-6)
IAM428	ธุรกิจการบินระหว่างประเทศ	3(3-0-6)
IAM429	การพัฒนารายได้เชิงพาณิชย์สำหรับธุรกิจการบิน	3(3-0-6)
IAM430	การจัดการทุนมนุษย์สำหรับธุรกิจการบิน	3(3-0-6)
MGM103	จริยธรรมทางธุรกิจ	3(3-0-6)

2.3 กลุ่มวิชาปฏิบัติการและฝึกประสบการณ์วิชาชีพ

13

หน่วยกิต

2.3.1 กลุ่มวิชาสหกิจศึกษา

รหัสวิชา	ชื่อวิชา	น(ท-ป-ศ)
IAM421	การเตรียมสหกิจศึกษาสาขาวิชาการจัดการธุรกิจการบิน	1(45)
IAM422	สหกิจศึกษาสาขาวิชาการจัดการธุรกิจการบิน 1	6(640)
IAM423	สหกิจศึกษาสาขาวิชาการจัดการธุรกิจการบิน 2	6(640)

3.หมวดวิชาเลือกเสรี

จำนวนไม่น้อยกว่า

6

หน่วยกิต

ให้เลือกเรียนรายวิชาใด ๆ ในหลักสูตรของมหาวิทยาลัยราชภัฏวไลยอลงกรณ์ในพระบรมราชูปถัมภ์ จังหวัดปทุมธานี โดยไม่ซ้ำกับรายวิชาที่เคยเรียนมาแล้วและต้องไม่เป็นรายวิชาที่กำหนดให้เรียนโดยไม่นับหน่วยกิตรวมในเกณฑ์การสำเร็จหลักสูตรของสาขาวิชานี้

**หลักสูตรบริหารธุรกิจบัณฑิต**

**สาขาวิชานวัตกรรมการจัดการการค้า**

(หลักสูตรใหม่ พ.ศ. 2562)

ปริญญาตรี 4 ปี

**Bachelor of Business Administration Program in Innovative Trading Management**



**จุดประสงค์เฉพาะ**

1. เพื่อผลิตบัณฑิตที่มีความสามารถในการคิดวิเคราะห์และริเริ่มสร้างสรรค์นวัตกรรม และสามารถนำความรู้และประสบการณ์การฝึกปฏิบัติวิชาชีพไปใช้ในการประกอบอาชีพได้
2. เพื่อผลิตบัณฑิตที่มีทักษะทางด้านภาษาต่างประเทศและมีความสามารถด้านการสื่อสารข้ามวัฒนธรรมได้อย่างเหมาะสม สามารถปรับตัวให้เข้ากับสภาพแวดล้อมที่มีการเปลี่ยนแปลงในปัจจุบันและสามารถทำงานเป็นทีมได้
3. เพื่อผลิตบัณฑิตที่มีทักษะ ความรู้ความเข้าใจในการใช้เทคโนโลยีสารสนเทศ พื้นฐานทางคณิตศาสตร์ในการวิเคราะห์หวัจย เพื่อการวางแผน การจัดการ และการพัฒนาได้อย่างมีระบบ
4. เพื่อผลิตบัณฑิตที่มีคุณธรรม จริยธรรม จรรยาบรรณทางวิชาชีพ และมีความรับผิดชอบต่อสังคม

**คุณสมบัติของผู้สมัคร**

1. เป็นผู้สำเร็จการศึกษามัธยมศึกษาตอนปลายหรือเทียบเท่า และให้เป็นไปตามประกาศกระทรวงศึกษาธิการ
2. ให้เป็นไปตามข้อบังคับมหาวิทยาลัยราชภัฏวไลยอลงกรณ์ ในพระบรมราชูปถัมภ์ จังหวัดปทุมธานี ว่าด้วยการจัดการศึกษาระดับอนุปริญญาและปริญญาตรี พ.ศ. 2557 (ภาคผนวก ก)
3. มีทัศนคติที่ดีต่ออุตสาหกรรมบริการ และมีพื้นฐานจิตใจที่รักการเป็นผู้ให้บริการตามเกณฑ์การประเมินของวิทยาลัยนวัตกรรมการจัดการ
4. มีความสามารถด้านเทคโนโลยีเพื่อการสื่อสารตามเกณฑ์การประเมินของวิทยาลัยนวัตกรรมการจัดการ

## โครงสร้างสาขาวิชา

หน่วยกิตรวมตลอดหลักสูตรไม่น้อยกว่า 128 หน่วยกิต โดยมีสัดส่วนหน่วยกิตแต่ละหมวดวิชาและแต่ละกลุ่มวิชา ดังนี้

จำนวนหน่วยกิต รวมหน่วยกิตตลอดหลักสูตรไม่น้อยกว่า	128	หน่วยกิต
โครงสร้างหลักสูตร แบ่งเป็นหมวดวิชา ดังนี้		
1. หมวดวิชาศึกษาทั่วไป	จำนวนไม่น้อยกว่า	30 หน่วยกิต
2. หมวดวิชาเฉพาะ	จำนวนไม่น้อยกว่า	92 หน่วยกิต
2.1 กลุ่มวิชาเนื้อหา		56 หน่วยกิต
2.1.1 กลุ่มวิชาเสริมพื้นฐาน	ไม่นับหน่วยกิต	3 หน่วยกิต
2.1.2 กลุ่มวิชาบังคับ		41 หน่วยกิต
2.1.3 กลุ่มวิชาเลือก		15 หน่วยกิต
2.2 กลุ่มวิชาปฏิบัติการและกลุ่มวิชาการฝึกประสบการณ์วิชาชีพ		36 หน่วยกิต
2.2.1 กลุ่มกลุ่มวิชาปฏิบัติการ		29 หน่วยกิต
2.2.2 กลุ่มวิชาการฝึกประสบการณ์วิชาชีพ หรือวิชาสหกิจศึกษา		7 หน่วยกิต
3. หมวดวิชาเลือกเสรี	จำนวนไม่น้อยกว่า	6 หน่วยกิต

## การจัดการเรียนการสอน

1. หมวดวิชาศึกษาทั่วไป	จำนวนไม่น้อยกว่า	30	หน่วยกิต
2. หมวดวิชาเฉพาะ	จำนวนไม่น้อยกว่า	92	หน่วยกิต
2.1 กลุ่มวิชาเนื้อหา	จำนวนไม่น้อยกว่า	56	หน่วยกิต
2.1.1 กลุ่มวิชาเสริมพื้นฐาน	ไม่นับหน่วยกิต	3	หน่วยกิต

รหัสวิชา	ชื่อวิชา	น(ท-ป-ศ)
ICM101	การพัฒนาบุคลิกภาพเพื่ออุตสาหกรรมบริการ	3(2-2-5)
	2.1.2 กลุ่มวิชาบังคับ	บังคับเรียนไม่น้อยกว่า
		41

รหัสวิชา	ชื่อวิชา	น(ท-ป-ศ)
ICM102	ความคิดสร้างสรรค์และนวัตกรรมการจัดการ	3(2-2-5)
ICM103	นวัตกรรมการเป็นผู้ประกอบการ	3(2-2-5)
ITM101	การตลาดและการขายเพื่อมาตรฐานการบริการ	3(2-2-5)
ITM102	กฎหมายธุรกิจเพื่อนวัตกรรมการค้า	2(2-0-4)
ITM103	การจัดการเทคโนโลยีสารสนเทศเพื่อนวัตกรรมการค้า	2(1-2-3)
ITM104	การจัดการนวัตกรรมการค้า	3(3-0-6)
ITM201	การจัดการองค์การและทรัพยากรมนุษย์ในยุคดิจิทัล	3(3-0-6)
ITM202	การจัดการโลจิสติกส์และซัพพลายเชนเพื่อนวัตกรรมการค้า	2(2-0-4)
ITM203	บัญชีและการเงินเพื่อนวัตกรรมการค้า	3(2-2-5)
ITM301	การวิเคราะห์เชิงปริมาณและสถิติประยุกต์ทางธุรกิจ	3(3-0-6)
ITM302	เศรษฐศาสตร์เพื่อนวัตกรรมการค้า	3(3-0-6)
ITM303	การจัดการการปฏิบัติการทางธุรกิจ	3(3-0-6)
ITM401	นวัตกรรมทางธุรกิจ 1	2(1-2-3)
ITM402	นวัตกรรมทางธุรกิจ 2	2(1-2-3)
VLE256	ภาษาอังกฤษเพื่อนวัตกรรมการค้า 1	2(1-2-3)

รหัสวิชา	ชื่อวิชา	น(ท-ป-ศ)
VLE257	ภาษาอังกฤษเพื่อนวัตกรรมการค้า 2	2(1-2-3)
	<b>2.1.3 กลุ่มวิชาเลือก</b>	<b>เลือกเรียนไม่น้อยกว่า 15 หน่วยกิต</b>
	1. ให้เลือกเรียนรายวิชาในกลุ่มภาษาใดภาษาหนึ่ง	ไม่น้อยกว่า 6 หน่วยกิต
รหัสวิชา	ชื่อวิชา	น(ท-ป-ศ)
VLC116	ภาษาจีนสำหรับนวัตกรรมการค้า 1	2(1-2-3)
VLC117	ภาษาจีนสำหรับนวัตกรรมการค้า 2	2(1-2-3)
VLC216	ภาษาจีนสำหรับนวัตกรรมการค้า 3	2(1-2-3)
VLJ116	ภาษาญี่ปุ่นสำหรับนวัตกรรมการค้า 1	2(1-2-3)
VLJ117	ภาษาญี่ปุ่นสำหรับนวัตกรรมการค้า 2	2(1-2-3)
VLJ216	ภาษาญี่ปุ่นสำหรับนวัตกรรมการค้า 3	2(1-2-3)
	2. ให้เลือกเรียนรายวิชาดังต่อไปนี้	ไม่น้อยกว่า 9 หน่วยกิต
รหัสวิชา	ชื่อวิชา	น(ท-ป-ศ)
IHM109	อุตสาหกรรมบริการและการท่องเที่ยว	3(3-0-6)
IHM207	การบริการบาร์และเครื่องดื่ม	3(2-2-5)
ITM110	กฎหมายแรงงานและการประกันสังคม	3(3-0-6)
ITM111	การใช้ภาษาไทยในการเขียนเชิงธุรกิจ	3(3-0-6)
ITM112	การจัดการสินค้าและบริการ	3(2-2-5)
ITM113	การขายเชิงกลยุทธ์	3(3-0-6)
ITM114	การจัดการประสบการณ์ลูกค้า	3(3-0-6)
ITM115	ความรู้พื้นฐานด้านสุขภาพและความงาม	3(3-0-6)
ITM210	กลยุทธ์การสื่อสารการตลาดแบบบูรณาการ	3(3-0-6)
ITM211	การวิจัยและวิเคราะห์พฤติกรรมผู้บริโภค	3(2-2-5)
ITM212	กลยุทธ์การตลาดดิจิทัล	3(3-0-6)
ITM213	การสร้างเครือข่ายพันธมิตร	3(3-0-6)
ITM214	การบูรณาการการค้าในตลาดอาเซียน	3(3-0-6)
ITM215	การจัดการเชิงกลยุทธ์ทางธุรกิจ	3(3-0-6)
ITM310	การใช้โปรแกรมประยุกต์ในองค์กรสมัยใหม่	3(2-2-5)
ITM311	ปัญญาประดิษฐ์เพื่อธุรกิจการค้า	3(3-0-6)
ITM312	ธุรกิจการค้าอิเล็กทรอนิกส์	3(3-0-6)
ITM313	การจัดการทรัพยากรสินทางปัญญา	3(3-0-6)
ITM314	การจัดการคุณภาพและเพิ่มผลผลิต	3(3-0-6)
ITM315	กลยุทธ์การเจรจาต่อรองและการสร้างแรงจูงใจทางการขาย	3(3-0-6)
ITM410	การวิเคราะห์ข้อมูลขนาดใหญ่ทางธุรกิจ	3(3-0-6)
ITM411	การจัดการแฟรนไชส์และคู่ค้าทางธุรกิจ	3(3-0-6)

## 2.2 กลุ่มวิชาปฏิบัติการและกลุ่มฝึกประสบการณ์วิชาชีพ

36 หน่วยกิต

## 2.2.1 กลุ่มวิชาปฏิบัติการ

รหัสวิชา	ชื่อวิชา	น(ท-ป-ศ)
ITM121	การเรียนรู้ภาคปฏิบัติด้านการจัดการนวัตกรรมการค้า 1	4(455)
ITM122	การเรียนรู้ภาคปฏิบัติด้านการจัดการนวัตกรรมการค้า 2	4(455)
ITM221	การเรียนรู้ภาคปฏิบัติด้านการจัดการนวัตกรรมการค้า 3	4(455)
รหัสวิชา	ชื่อวิชา	น(ท-ป-ศ)
ITM222	การเรียนรู้ภาคปฏิบัติด้านการจัดการนวัตกรรมการค้า 4	4(455)
ITM321	การเรียนรู้ภาคปฏิบัติด้านการจัดการนวัตกรรมการค้า 5	4(455)
ITM322	การเรียนรู้ภาคปฏิบัติด้านการจัดการนวัตกรรมการค้า 6	4(455)
ITM421	การเรียนรู้ภาคปฏิบัติด้านการจัดการนวัตกรรมการค้า 7	5(520)

## 2.2.2 กลุ่มวิชาสหกิจศึกษา

รหัสวิชา	ชื่อวิชา	น(ท-ป-ศ)
ITM422	การเตรียมสหกิจศึกษาสาขาวิชาการจัดการนวัตกรรมการค้า	1(45)
ITM423	สหกิจศึกษาสาขาวิชาการจัดการนวัตกรรมการค้า	6(640)
UBI101	การสร้างและพัฒนาศักยภาพผู้ประกอบการใหม่	7(640)

## 3.หมวดวิชาเลือกเสรี

จำนวนไม่น้อยกว่า 6 หน่วยกิต

ให้เลือกเรียนรายวิชาใด ๆ ในหลักสูตรของมหาวิทยาลัยราชภัฏวไลยอลงกรณ์ ในพระบรมราชูปถัมภ์ จังหวัดปทุมธานี โดยไม่ซ้ำกับรายวิชาที่เคยเรียนมาแล้วและต้องไม่เป็นรายวิชาที่กำหนดให้เรียนโดยไม่นับหน่วยกิตรวมในเกณฑ์การสำเร็จหลักสูตรของสาขาวิชานี้

\*\*\*ข้อกำหนดเฉพาะ ในกรณีที่ศึกษาหลักสูตรระดับปริญญาตรีมาไม่น้อยกว่า 3 ปี และจำเป็นต้องยุติการศึกษา สามารถยื่นขอสำเร็จการศึกษาในระดับอนุปริญญาได้ โดยต้องศึกษารายวิชาไม่น้อยกว่า 90 หน่วยกิต ประกอบไปด้วยหมวดวิชาต่างๆ ดังนี้

1. หมวดวิชาศึกษาทั่วไป ไม่น้อยกว่า 30 หน่วยกิต
2. หมวดวิชาเฉพาะไม่น้อยกว่า 45 หน่วยกิต
3. หมวดวิชาเลือกเสรี ไม่น้อยกว่า 3 หน่วยกิต \*\*\*

## หลักสูตรศิลปศาสตรบัณฑิต

สาขาวิชาการจัดการการบริการและการโรงแรม

ปริญญาตรี 4 ปี

(หลักสูตรปรับปรุง พ.ศ. 2563)

Bachelor of Arts Program in Hospitality and Hotel Management

### จุดประสงค์เฉพาะ

เน้นการผลิตบัณฑิตให้มีคุณลักษณะ ดังนี้

1. มีความรู้ทางวิชาการและทักษะวิชาชีพในศาสตร์ทางด้านการบริการและการโรงแรม มีความสามารถในการปฏิบัติงาน การให้บริการ และบริหารจัดการในธุรกิจบริการและการโรงแรม ในระดับมาตรฐาน สมรรถนะทางวิชาชีพของไทยและภูมิภาคอื่นของโลก

2. มีบุคลิกภาพดี สามารถทำงานร่วมกับผู้อื่นในทุกระดับได้อย่างเหมาะสม สามารถพัฒนาตนเอง ทั้งด้านความรู้และทักษะวิชาชีพอย่างต่อเนื่อง

3. เพื่อผลิตบัณฑิตที่มีคุณธรรม จริยธรรม มีจิตบริการ และความรับผิดชอบต่อสังคมตามจรรยาบรรณวิชาชีพ

### คุณสมบัติของผู้เข้าศึกษา

1. ตามเกณฑ์มาตรฐานคือ เป็นผู้สำเร็จการศึกษาระดับประกาศนียบัตรวิชาชีพ (ปวช.) ทุกสาขา หรือมัธยมศึกษาตอนปลาย ทุกแผนการเรียน หรือ

2. เป็นผู้สำเร็จการศึกษาระดับประกาศนียบัตรวิชาชีพชั้นสูง (ปวส.) สาขาวิชาการโรงแรม โดยวิธีเทียบโอนการเรียน

3. ให้เป็นไปตามข้อบังคับมหาวิทยาลัยราชภัฏวไลยอลงกรณ์ ในพระบรมราชูปถัมภ์ จังหวัดปทุมธานี ว่าด้วยการจัดการศึกษาระดับอนุปริญญาและปริญญาตรี พ.ศ. 2557 และแก้ไขเพิ่มเติม ฉบับที่ 2 พ.ศ.2561 (ภาคผนวก ก)

4. ให้เป็นไปตามมติของคณะกรรมการประจำหลักสูตร

## โครงสร้างสาขาวิชา

หน่วยกิตรวมตลอดหลักสูตรไม่น้อยกว่า 127 หน่วยกิต โดยมีสัดส่วนหน่วยกิตแต่ละหมวดวิชาและแต่ละกลุ่มวิชา ดังนี้

จำนวนหน่วยกิต รวมหน่วยกิตตลอดหลักสูตรไม่น้อยกว่า 127 หน่วยกิต

โครงสร้างหลักสูตร แบ่งเป็นหมวดวิชา ดังนี้

1. หมวดวิชาศึกษาทั่วไป	จำนวนไม่น้อยกว่า	30	หน่วยกิต
2. หมวดวิชาเฉพาะ	จำนวนไม่น้อยกว่า	91	หน่วยกิต
2.1 กลุ่มวิชาเสริมพื้นฐาน		6	ไม่นับหน่วยกิต
2.2 กลุ่มวิชาพื้นฐานวิชาชีพ	บังคับเรียน จำนวน	24	หน่วยกิต
2.3 กลุ่มวิชาเฉพาะ	เลือกเรียนไม่น้อยกว่า	60	หน่วยกิต
2.3.1 กลุ่มวิชาบังคับ	บังคับเรียนจำนวน	30	หน่วยกิต
2.3.2 กลุ่มวิชาเลือก	เลือกเรียนไม่น้อยกว่า	30	หน่วยกิต
2.4 กลุ่มวิชาฝึกประสบการณ์วิชาชีพ/สหกิจศึกษา		7	หน่วยกิต
3. หมวดวิชาเลือกเสรี	จำนวนไม่น้อยกว่า	6	หน่วยกิต

## การจัดการเรียนการสอน

1. หมวดวิชาศึกษาทั่วไป	จำนวนไม่น้อยกว่า	30	หน่วยกิต
2. หมวดวิชาเฉพาะ	จำนวนไม่น้อยกว่า	91	หน่วยกิต
2.1 กลุ่มวิชาเสริมพื้นฐาน		6	

รหัสวิชา	ชื่อวิชา	น(ท-ป-ศ)
ICM101	การพัฒนาบุคลิกภาพเพื่ออุตสาหกรรมบริการ	3(2-2-5)
ICM102	ความคิดสร้างสรรค์และนวัตกรรมจัดการ	3(2-2-5)
	2.2 กลุ่มวิชาพื้นฐานวิชาชีพ	บังคับเรียน จำนวน 24 หน่วยกิต
รหัสวิชา	ชื่อวิชา	น(ท-ป-ศ)
ICM103	นวัตกรรมการเป็นผู้ประกอบการ	3(2-2-5)
IHM112	ความรู้เบื้องต้นเกี่ยวกับธุรกิจบริการและการโรงแรม	3(3-0-6)
IHM113	จิตวิทยาการบริการสำหรับบุคลากรวิชาชีพการบริการและการโรงแรม	3(3-0-6)
IHM114	จรรยาบรรณวิชาชีพและกฎหมายสำหรับธุรกิจบริการและการโรงแรม	3(3-0-6)
IHM115	พฤติกรรมนักท่องเที่ยวและการสื่อสารข้ามวัฒนธรรม	3(3-0-6)
IHM222	มาตรฐานระบบการจัดการสิ่งแวดล้อมสำหรับธุรกิจบริการและการโรงแรม	3(3-0-6)
IHM224	การจัดการทรัพยากรมนุษย์สำหรับธุรกิจบริการและการโรงแรม	3(3-0-6)
IHM228	การจัดการเทคโนโลยีสารสนเทศสำหรับธุรกิจบริการและการโรงแรม	3(3-0-6)
	2.3. กลุ่มวิชาเฉพาะ	เลือกเรียนไม่น้อยกว่า 60 หน่วยกิต
	2.3.1 กลุ่มวิชาบังคับ	บังคับเรียน จำนวน 30 หน่วยกิต
รหัสวิชา	ชื่อวิชา	น(ท-ป-ศ)
IHM108	การดำเนินงานและการจัดการงานแม่บ้าน	3(2-2-5)
IHM206	การดำเนินงานและการจัดการครัว	3(2-2-5)
IHM226	การตลาดและการขายสำหรับธุรกิจบริการและการโรงแรม	3(3-0-6)
IHM303	การดำเนินงานและการจัดการงานบริการส่วนหน้า	3(2-2-5)

รหัสวิชา	ชื่อวิชา	น(ท-ป-ศ)
IHM304	การวางแผนและพัฒนาธุรกิจบริการและการโรงแรม	3(3-0-6)
IHM305	การสำรวจและวิจัยสำหรับการบริการและการโรงแรม	3(2-2-5)
IHM321	การบัญชีและการเงินสำหรับธุรกิจบริการและการโรงแรม	3(2-2-5)
HM322	การดำเนินงานและการจัดการอาหารและเครื่องดื่ม	3(2-2-5)
IHM326	การดำเนินงานภัตตาคารและบริการจัดเลี้ยง	3(2-2-5)
IHM329	สัมมนาประเด็นร่วมสมัยในธุรกิจบริการและการโรงแรม	3(2-2-5)
<b>2.3.2 กลุ่มวิชาเลือก</b>		<b>เลือกเรียนไม่น้อยกว่า 30 หน่วยกิต</b>
<b>ก. กลุ่มวิชาความสนใจเฉพาะ</b>		<b>15 หน่วยกิต</b>
ให้เลือกเรียนจากรายวิชาต่อไปนี้ ไม่น้อยกว่า 15 หน่วยกิต		

รหัสวิชา	ชื่อวิชา	น(ท-ป-ศ)
IHM202	ความรู้พื้นฐานและมาตรฐานการจัดการโฮมสเตย์และรีสอร์ท	3(3-0-6)
IHM207	การบริหารบาร์และเครื่องดื่ม	3(2-2-5)
IHM223	ศิลปะการชงกาแฟ	3(2-2-5)
IHM227	ศิลปะการจัดดอกไม้และการตกแต่งร่วมสมัย	3(2-2-5)
IHM231	การแกะสลักผักและผลไม้ในงานโรงแรม	3(2-2-5)
IHM325	การควบคุมต้นทุนอาหารและเครื่องดื่ม	3(3-0-6)
IHM327	การส่งเสริมการขายในงานส่วนหน้า	3(3-0-6)
IHM331	ขนมหวานและขนมอบนานาชาติ	3(2-2-5)
IHM333	การท่องเที่ยวอย่างยั่งยืน	3(3-0-6)
IHM334	การวางแผนและการจัดการธุรกิจนำเที่ยว	3(3-0-6)
IHM335	การจัดการลูกค้าสัมพันธ์สำหรับธุรกิจบริการและการโรงแรม	3(3-0-6)
IHM336	การจัดการอาหารไทยและอาหารนานาชาติในโรงแรม	3(2-2-5)
IHM337	การประกอบอาหารเพื่อสุขภาพ	3(2-2-5)
IHM338	การออกแบบและตกแต่งอาหาร	3(2-2-5)
IHM339	การประกอบอาหารแนวใหม่	3(2-2-5)
IHM403	การจัดการสปา	3(3-0-6)
IHM410	การจัดการไมซ์	3(3-0-6)
<b>ข. กลุ่มวิชาภาษาต่างประเทศเพื่ออาชีพ</b>		<b>15 หน่วยกิต</b>
<b>1. กลุ่มวิชาภาษาอังกฤษ</b>		<b>บังคับเรียน 6 หน่วยกิต</b>

รหัสวิชา	ชื่อวิชา	น(ท-ป-ศ)
VLE261	ภาษาอังกฤษสำหรับการสื่อสารในธุรกิจบริการและการโรงแรม	2(1-2-3)
VLE262	ภาษาอังกฤษสำหรับแผนกอาหารและเครื่องดื่มในธุรกิจบริการและการโรงแรม	2(1-2-3)
VLE263	ภาษาอังกฤษสำหรับแผนกต้อนรับในธุรกิจบริการและการโรงแรม	2(1-2-3)
<b>2. กลุ่มวิชาภาษาต่างประเทศอื่นๆ</b>		<b>เลือกเรียน ไม่น้อยกว่า 9 หน่วยกิต</b>
รหัสวิชา	ชื่อวิชา	น(ท-ป-ศ)
VLA116	ภาษาเวียดนามสำหรับการสื่อสารในธุรกิจบริการและการโรงแรม	3(3-0-6)
VLA117	ภาษาเวียดนามสำหรับแผนกอาหารและเครื่องดื่มในธุรกิจบริการและการโรงแรม	3(3-0-6)
VLA216	ภาษาเวียดนามสำหรับแผนกต้อนรับในธุรกิจบริการและการโรงแรม	3(3-0-6)



รหัสวิชา	ชื่อวิชา	น(ท-ป-ศ)
VLC121	ภาษาจีนสำหรับการสื่อสารในธุรกิจการบริการและการโรงแรม	3(3-0-6)
VLC122	ภาษาจีนสำหรับแผนกอาหารและเครื่องดื่มในธุรกิจการบริการและการโรงแรม	3(3-0-6)
VLC221	ภาษาจีนสำหรับแผนกต้อนรับในธุรกิจการบริการและการโรงแรม	3(3-0-6)
VLJ121	ภาษาญี่ปุ่นสำหรับการสื่อสารในธุรกิจการบริการและการโรงแรม	3(3-0-6)
VLJ122	ภาษาญี่ปุ่นสำหรับแผนกอาหารและเครื่องดื่มในธุรกิจการบริการและการโรงแรม	3(3-0-6)
VLK221	ภาษาเกาหลีสำหรับแผนกต้อนรับในธุรกิจการบริการและการโรงแรม	3(3-0-6)
VLT261	ภาษาไทยสำหรับการสื่อสารในธุรกิจการบริการและการโรงแรม	3(3-0-6)
VLT262	ภาษาไทยสำหรับแผนกอาหารและเครื่องดื่มในธุรกิจการบริการและการโรงแรม	3(3-0-6)
VLT263	ภาษาไทยสำหรับแผนกต้อนรับในธุรกิจการบริการและการโรงแรม	3(3-0-6)
<b>2.4 กลุ่มฝึกประสบการณ์วิชาชีวะ/สหกิจศึกษา</b>		<b>7 หน่วยกิต</b>

เลือกเรียนกลุ่มวิชาใดวิชาหนึ่ง จำนวนไม่น้อยกว่า 7 หน่วยกิต

#### 2.4.1 กลุ่มวิชาสหกิจศึกษา

รหัสวิชา	ชื่อวิชา	น(ท-ป-ศ)
IHM415	การเตรียมสหกิจศึกษาการจัดการการบริการและการโรงแรม	1(45)
IHM416	สหกิจศึกษาการจัดการการบริการและการโรงแรม	6(640)

#### 2.4.2 กลุ่มวิชาฝึกประสบการณ์วิชาชีวะ

รหัสวิชา	ชื่อวิชา	น(ท-ป-ศ)
IHM417	การเตรียมฝึกประสบการณ์วิชาชีวะการจัดการการบริการและการโรงแรม	2(90)
IHM418	การฝึกประสบการณ์วิชาชีวะการจัดการการบริการและการโรงแรม	5(540)

### 3. หมวดวิชาเลือกเสรี จำนวนไม่น้อยกว่า 6 หน่วยกิต

ให้เลือกเรียนรายวิชาใด ๆ ในหลักสูตรมหาวิทยาลัยราชภัฏวไลยอลงกรณ์ ในพระบรมราชูปถัมภ์ จังหวัดปทุมธานี โดยไม่ซ้ำกับรายวิชาที่เคยเรียนมาแล้ว และต้องไม่เป็นรายวิชาที่กำหนดให้เรียนโดยไม่นับหน่วยกิตรวมในเกณฑ์การสำเร็จหลักสูตรของสาขาวิชานี้

\*\*\* ข้อกำหนดเฉพาะ ในกรณีที่ศึกษาหลักสูตรระดับปริญญาตรีมาไม่น้อยกว่า 3 ปี และจำเป็นต้องยุติการศึกษา สามารถยื่นขอสำเร็จการศึกษาในระดับอนุปริญญาได้ โดยต้องศึกษารายวิชาไม่น้อยกว่า 90 หน่วยกิต ประกอบไปด้วยหมวดวิชาต่างๆ ดังนี้

1. หมวดวิชาศึกษาทั่วไป ไม่น้อยกว่า 30 หน่วยกิต
2. หมวดวิชาเฉพาะ ไม่น้อยกว่า 45 หน่วยกิต
3. หมวดวิชาเลือกเสรี ไม่น้อยกว่า 3 หน่วยกิต \*\*\*



หมวดวิชาศึกษาทั่วไป  
(General Education)  
ฉบับปรับปรุงเล็กน้อย พ.ศ. 2559

**หมวดวิชาศึกษาทั่วไป**  
**มหาวิทยาลัยราชภัฏวไลยอลงกรณ์ ในพระบรมราชูปถัมภ์ จังหวัดปทุมธานี**  
**ฉบับปรับปรุงเล็กน้อย พ.ศ. 2559**

**หลักการและเหตุผล**

เสริมสร้างความเป็นมนุษย์ที่สมบูรณ์ รู้ เข้าใจ และเห็นคุณค่าของตนเอง ผู้อื่น สังคม ศิลปวัฒนธรรม และธรรมชาติ ใส่ใจต่อความเปลี่ยนแปลงของสรรพสิ่ง พัฒนาตนเองอย่างต่อเนื่อง ดำเนินชีวิตอย่างมีคุณธรรม มีความรักและความปรารถนาดี พร้อมให้ความช่วยเหลือเพื่อนมนุษย์ และเป็นพลเมืองที่มีคุณค่าของสังคมไทย และสังคมโลก

**วัตถุประสงค์**

วิชาศึกษาทั่วไปมีวัตถุประสงค์ในการพัฒนานักศึกษาให้มีคุณลักษณะดังต่อไปนี้

1. มีความรู้พื้นฐานการดำรงชีวิตในสังคมพหุวัฒนธรรม ได้แก่ การรู้จักตนเอง รู้จักท้องถิ่น รู้จักประชาคมอาเซียน และประชาคมโลก รู้เท่าทันเทคโนโลยี
2. มีความสามารถวิเคราะห์ อย่างมีวิจารณญาณ สามารถเชื่อมโยงความสัมพันธ์ระหว่างมนุษย์ สังคม และธรรมชาติ
3. มีทักษะในการดำรงชีวิต การใช้ภาษา การติดต่อสื่อสาร การใช้เทคโนโลยีสารสนเทศ การนำเสนอทักษะการเรียนรู้ในศตวรรษที่ 21 และทักษะการแสวงหาความรู้ตลอดชีวิต
4. ใช้คุณธรรมจริยธรรมในการดำเนินชีวิต น้อมนำแนวทางการดำเนินชีวิตตามปรัชญาของเศรษฐกิจพอเพียง และมีจิตอาสา มีส่วนร่วมในการแก้ปัญหาพัฒนาสังคม

**หลักสูตร**

1. จำนวนหน่วยกิต รวมตลอดหลักสูตรไม่น้อยกว่า	30	หน่วยกิต
2. โครงสร้างหลักสูตร		
2.1 กลุ่มวิชาภาษาและการสื่อสาร	7	หน่วยกิต
รหัสวิชา	ชื่อวิชา	น(ท-ป-ศ)
VGE102	การใช้ภาษาไทยอย่างมีวิจารณญาณเพื่อการสื่อสาร Critical Thai Language for Communication	3(2-2-5)
VGE103	ภาษาอังกฤษเพื่อการสื่อสาร English for Communication	2(1-2-3)
VGE104	ภาษาอังกฤษเพื่อพัฒนาทักษะทางการเรียน English for Study Skills Development	2(1-2-3)
2.2 กลุ่มวิชามนุษยศาสตร์และสังคมศาสตร์	13	หน่วยกิต
รหัสวิชา	ชื่อวิชา	น(ท-ป-ศ)
VGE101	ตามรอยพระยุคลบาท To Follow in the Royal Foot Steps of His Majesty the King	3(2-2-5)
VGE108	ความเป็นสากลเพื่อการดำเนินชีวิตในประชาคมอาเซียนและประชาคมโลก Internationalization for Living in the ASEAN and Global Communities	4(2-4-6)
VGE109	อัตลักษณ์บัณฑิตวไลยอลงกรณ์ VRU Identities	4(2-4-6)

รหัสวิชา	ชื่อวิชา	น(ท-ป-ศ)
VGE111	ทักษะการรู้สารสนเทศ Information Literacy Skills	2(1-2-3)
<b>2.3</b>	<b>กลุ่มวิชาวิทยาศาสตร์ คณิตศาสตร์ และเทคโนโลยี</b>	<b>10</b>
<b>หน่วยกิต</b>	<b>หน่วยกิต</b>	<b>น(ท-ป-ศ)</b>
รหัสวิชา	ชื่อวิชา	น(ท-ป-ศ)
VGE106	นวัตกรรมและการคิดทางวิทยาศาสตร์ Innovation and Scientific Thinking	4(2-4-6)
VGE107	สุขภาพเพื่อคุณภาพชีวิต Health for Quality of Life	4(2-4-6)
VGE110	ความฉลาดทางดิจิทัล Digital Intelligence	2(1-2-3)
<b>3. คำอธิบายรายวิชา</b>		
รหัสวิชา	ชื่อและคำอธิบายรายวิชา	น(ท-ป-ศ)
VGE101	ตามรอยพระยุคลบาท To Follow in the Royal Foot Steps of His Majesty the King พระราชประวัติพระบาทสมเด็จพระเจ้าอยู่หัวภูมิพลอดุลยเดช พระอัจฉริยภาพ พระจริยวัตร หลักการทรงงาน การพัฒนาทรัพยากรมนุษย์ ทรัพยากรธรรมชาติ เศรษฐกิจ และสังคม โครงการอันเนื่องมาจากพระราชดำริปรัชญาของเศรษฐกิจพอเพียง ทศพิธราชธรรมในการปกครองระบอบประชาธิปไตย	3(2-2-5)
VGE102	การใช้ภาษาไทยอย่างมีวิจารณญาณเพื่อการสื่อสาร Critical Thai Language for Communication ความสำคัญของภาษาไทย การสื่อสาร พัฒนาทักษะการฟัง การพูด การอ่าน การเขียน ทักษะการสรุปความ การขยายความ การแปลความ การตีความ การพิจารณาสาร การนำเสนอสารด้วยวาจา ลายลักษณ์อักษรอย่างมีวิจารณญาณ และการใช้สื่อผสมในทางวิชาการ และสถานการณ์จริงในชีวิตประจำวัน	3(2-2-5)
VGE103	ภาษาอังกฤษเพื่อการสื่อสาร English for Communication ฝึก และพัฒนาทักษะการสื่อสารภาษาอังกฤษ โดยเน้นการฟัง การพูด ในสถานการณ์ต่าง ๆ ในชีวิตประจำวัน โดยคำนึงถึงบริบทของสังคมไทย และสากล การแนะนำตนเอง และผู้อื่น การทักทาย การกล่าวลา การถามข้อมูล การซื้อสินค้า การบอกทิศทาง และสถานที่ตั้ง การนัดหมาย และการขอร้อง	2(1-2-3)
VGE104	ภาษาอังกฤษเพื่อพัฒนาทักษะทางการเรียน English for Study Skills Development ฝึก และพัฒนาการใช้ภาษาอังกฤษเพื่อพัฒนาทักษะการเรียนรู้ โดยเน้นการอ่าน เพื่อหาหัวเรื่อง การอ่านจับใจความสำคัญ และรายละเอียด การเขียนสรุปความเรื่องที่อ่านจากสื่อต่าง ๆ เช่น สื่อสิ่งพิมพ์ และสื่ออิเล็กทรอนิกส์ รวมถึงทักษะในการสืบค้นข้อมูล เป็นต้น	2(1-2-3)
VGE106	นวัตกรรมและการคิดทางวิทยาศาสตร์ Innovation and Scientific Thinking ส่งเสริม และพัฒนาให้ผู้เรียนมีความรู้ ความเข้าใจ เกี่ยวกับวิทยาศาสตร์ เทคโนโลยี และนวัตกรรมที่ใช้ในชีวิตประจำวัน เพื่อให้เกิดแนวคิดในการเลือกใช้ที่เหมาะสม รู้เท่าทัน มีความคิดสร้างสรรค์ คิดอย่างมีวิจารณญาณ คิดอย่างมีเหตุผล มีทักษะกระบวนการทางวิทยาศาสตร์ และมีเจตคติทางวิทยาศาสตร์ มีความรู้พื้นฐานการคำนวณทางคณิตศาสตร์ และสถิติเพื่อนำไปสู่การประยุกต์ใช้ในชีวิตประจำวัน	4(2-4-6)

- VGE107 สุขภาพเพื่อคุณภาพชีวิต 4(2-4-6)**  
**Health for Quality of Life**  
 ส่งเสริม และพัฒนาผู้เรียนให้มีพฤติกรรมสร้างสุขภาพกาย จิต และสังคม มีทักษะชีวิต มีความรู้ ความเข้าใจเกี่ยวกับสุขภาพผู้บริโภคร การใช้จ่าย การออกกำลังกายที่เหมาะสมกับเพศ และวัย ป้องกันอุบัติเหตุ และเตรียมความพร้อมในภาวะฉุกเฉิน การปฐมพยาบาลเบื้องต้น มีความรู้ ความเข้าใจ สามารถรับรู้ถึงความงาม ความรู้สึกสุนทรีย์ในงานศิลปะ และสภาพแวดล้อมในชีวิตประจำวัน และชีวิตการทำงาน
- VGE108 ความเป็นสากลเพื่อการดำเนินชีวิตในประชาคมอาเซียนและประชาคมโลก 4(2-4-6)**  
**Internationalization for Living in the ASEAN and Global Communities**  
 ศึกษาความหมาย ที่มาของความเป็นสากล ตลอดจนความร่วมมือที่เกิดขึ้นจากการเข้าสู่ความเป็นสากล เช่น ประชาคมอาเซียน ประชาคมโลก เรียนรู้ และปรับตัวให้เข้ากับการเปลี่ยนแปลงทางการเมือง เศรษฐกิจ สังคม วัฒนธรรม ทรัพยากรธรรมชาติ และสิ่งแวดล้อมจากการเข้าสู่ความเป็นสากลและเข้าใจในอิทธิพลของโลกที่มีต่อความเปลี่ยนแปลงของสังคมไทย
- VGE109 อัตลักษณ์บัณฑิตวไลยอลงกรณ์ 4(2-4-6)**  
**VRU Identities**  
 ส่งเสริม และพัฒนาผู้เรียนให้มีความภาคภูมิใจในความเป็น “วไลยอลงกรณ์” มีจิตอาสา มีคุณธรรม จริยธรรม เคารพกฎระเบียบ มีความรับผิดชอบต่อตนเอง มหาวิทยาลัย และสังคม มีทักษะชีวิตความเป็นมนุษย์ที่สมบูรณ์ มีบทบาทความเป็นผู้นำ และผู้ตาม มีส่วนร่วมในการแก้ไขปัญหา พัฒนาสังคม และอนุรักษ์สิ่งแวดล้อม
- VGE110 ความฉลาดทางดิจิทัล 2(1-2-3)**  
**Digital Intelligence**  
 การเป็นพลเมืองดิจิทัลที่สามารถรักษาอัตลักษณ์ของตนเองในโลกออนไลน์ และความเป็นจริง สามารถจัดสรรเวลาหน้าจอ รับมือภัยคุกคามทางโลกออนไลน์ รักษาความปลอดภัย ของตนเองในโลกออนไลน์รักษาข้อมูลส่วนตัวและบริหารจัดการข้อมูลที่ทิ้งไว้บนโลกออนไลน์คิดอย่างมีวิจารณญาณในการใช้เทคโนโลยี และสื่อในโลกยุคดิจิทัลได้อย่างเกิดประโยชน์ มีความรับผิดชอบ มีจริยธรรม ในการใช้เทคโนโลยี มีทักษะในการสร้างสรรค์ข้อมูล เพื่อเปลี่ยนความคิดใหม่ ๆ ให้เป็นจริง ด้วยการใช้อุปกรณ์ดิจิทัลและการใช้สื่อดิจิทัลหรือเทคโนโลยีเพื่อแก้ปัญหาที่ท้าทายหรือเพื่อสร้างโอกาสใหม่ๆ
- VGE111 ทักษะการรู้สารสนเทศ 2(1-2-3)**  
**Information Literacy Skills**  
 ความหมาย ความสำคัญของกระบวนการพัฒนาทักษะการรู้สารสนเทศ ได้แก่ การวิเคราะห์ความต้องการสารสนเทศ แหล่งทรัพยากรสารสนเทศ การคัดเลือกแหล่งสารสนเทศ เครื่องมือสืบค้นทรัพยากรสารสนเทศ กลยุทธ์การค้นหาสารสนเทศ การประเมินคุณค่าของสารสนเทศ การวิเคราะห์ และสังเคราะห์สารสนเทศ การรวบรวม การเรียบเรียง และการนำเสนอสารสนเทศ ในรูปแบบมาตรฐาน และการใช้สารสนเทศอย่างมีจริยธรรม

# คู่มือนักศึกษา

มหาวิทยาลัยราชภัฏวไลยอลงกรณ์ ในพระบรมราชูปถัมภ์ จังหวัดปทุมธานี  
ประจำปีการศึกษา 2563

ติดต่อสอบถามรายละเอียดได้ที่  
สำนักส่งเสริมวิชาการและงานทะเบียน  
มหาวิทยาลัยราชภัฏวไลยอลงกรณ์ ในพระบรมราชูปถัมภ์  
ตำบลคลองหนึ่ง อำเภอคลองหลวง จังหวัดปทุมธานี 13180  
โทร 0-2529-3598, 0-2909-1432  
สายด่วนวิชาการ 0-2529-3598, 0-2909-1432

คณะ/วิทยาลัย	เบอร์โทรศัพท์
คณะครุศาสตร์	0-2529-3099
คณะมนุษยศาสตร์และสังคมศาสตร์	0-2529-3914
คณะวิทยาศาสตร์และเทคโนโลยี	0-2529-3850
คณะเทคโนโลยีการเกษตร	0-2529-3002
คณะวิทยาการจัดการ	0-2529-3847
คณะเทคโนโลยีอุตสาหกรรม	0-2529-3829
วิทยาลัยนวัตกรรมการจัดการ	0-2909-3021-22
คณะสาธารณสุขศาสตร์	02-5290674 ต่อ 606 - 607
มหาวิทยาลัยราชภัฏวไลยอลงกรณ์ สระแก้ว	037-447-111

## คณะผู้จัดทำคู่มือนักศึกษา

### ที่ปรึกษา

ผู้ช่วยศาสตราจารย์ ดร.สุพจน์ ทรายแก้ว	อธิการบดี
รองศาสตราจารย์ศศิพันธ์ เศรษฐวิวัฒน์บดี	รองอธิการบดี

### คณะผู้ดำเนินงาน

ผศ.ดร.ศศิธร จันทมฤก	ประธานกรรมการ
นางปราณี พงษ์ธนะ	กรรมการ
นางพิชญาภรณ์ เพิ่มเต็ม	กรรมการ
นางสาวฐิติกานต์ จิตรจา	กรรมการ
นางรัชฎาพร ยอดศรี	กรรมการ
นางสาวสุดาพร น้อยทรง	กรรมการ
นางสาวพวงเพชร พลทอง	กรรมการ
นางสาวภาวิณี จีระดิษฐ์	กรรมการ
นางสาวสุมาลี ธรรมนิธา	กรรมการ
นายวาทีต ทองมาก	กรรมการ
นางสาวกลอยทิพย์ ทิศเป็ง	กรรมการ
นางสาวมานิดา ปามุทา	กรรมการ
นายฉัตรชัย กาสี	กรรมการ
นางรัชพร คุดตะสิงคี	กรรมการ
นางสาวอุบลวรรณ ศรีอนันต์	กรรมการ
นางสาววิจิตรา จันทะเรือง	กรรมการ
นายไพฑูรย์ มุ่งเพียร	กรรมการ
อาจารย์ ดร.วิศส์พร จิโรจพันธ์	กรรมการและเลขานุการ
ผู้ช่วยศาสตราจารย์คชินทร์ โภกนุทาภรณ์	กรรมการและผู้ช่วยเลขานุการ
ผู้ช่วยศาสตราจารย์हरรรษา เวียงวะลัย	กรรมการและผู้ช่วยเลขานุการ

สำนักส่งเสริมวิชาการและงานทะเบียนดำเนินการประกันคุณภาพ  
ภายใต้มาตรฐานของ สกอ. สมศ. และ ก.พ.ร.

: อัตลักษณ์ :  
บัณฑิตจิตอาสา พัฒนาท้องถิ่น

: เอกลักษณ์ :  
เป็นสถาบันที่น้อมนำแนวทางการดำเนินชีวิตตาม  
หลักของปรัชญาเศรษฐกิจพอเพียง